



ประกาศองค์การบริหารส่วนจังหวัดลำปาง

เรื่อง การใช้แผนพัฒนาองค์การบริหารส่วนจังหวัดลำปาง (พ.ศ.๒๕๖๑ - ๒๕๖๕)

.....

ตามที่ กระทรวงมหาดไทยแจ้งชักชวนแนวทางการทบทวนแผนพัฒนาท้องถิ่น (พ.ศ.๒๕๖๑ - ๒๕๖๕) เพื่อให้สอดคล้องและเชื่อมโยงกับแผนพัฒนาจังหวัด แผนพัฒนากลุ่มจังหวัด รวมทั้งแผนปฏิบัติราชการ ประจำปีจังหวัด แผนปฏิบัติราชการประจำปีกลุ่มจังหวัด สามารถบูรณาการแผนงาน/โครงการ/กิจกรรม และงบประมาณในพื้นที่ได้อย่างมีประสิทธิภาพ อันจะก่อให้เกิดประโยชน์สูงสุดต่อประชาชน โดยในการทบทวน แผนพัฒนาท้องถิ่น (พ.ศ.๒๕๖๑ - ๒๕๖๕) ให้องค์การบริหารส่วนจังหวัดถือปฏิบัติตามข้อ ๑๗ แห่งระเบียบ กระทรวงมหาดไทยว่าด้วยการจัดทำแผนพัฒนาขององค์กรปกครองส่วนท้องถิ่น พ.ศ.๒๕๔๘ และที่แก้ไข เพิ่มเติม นั้น

จังหวัดลำปาง โดยผู้ว่าราชการจังหวัดลำปางได้อนุมัติให้องค์การบริหารส่วนจังหวัดลำปาง ขยายเวลาทบทวนแผนพัฒนาองค์การบริหารส่วนจังหวัดลำปาง (พ.ศ.๒๕๖๑ - ๒๕๖๕) ให้แล้วเสร็จภายในวันที่ ๓๑ กรกฎาคม ๒๕๖๒ ประกอบกับ จังหวัดลำปางแจ้งข้อสั่งการของกระทรวงมหาดไทย ตามหนังสือ กระทรวงมหาดไทย ด่วนที่สุด ที่ มท ๐๘๑๐.๓/ว ๔๐๙๑ ลงวันที่ ๑๐ กรกฎาคม ๒๕๖๒ ขยายเวลาให้องค์กร ปกครองส่วนท้องถิ่นดำเนินการทบทวนแผนพัฒนาท้องถิ่น (พ.ศ.๒๕๖๑ - ๒๕๖๕) ขององค์กรปกครองส่วน ท้องถิ่นออกไปถึงวันอังคารที่ ๓๐ กรกฎาคม ๒๕๖๒

องค์การบริหารส่วนจังหวัดลำปาง ได้จัดทำ (ร่าง)แผนพัฒนาองค์การบริหารส่วนจังหวัด ลำปาง (พ.ศ.๒๕๖๑-๒๕๖๕) และเสนอให้ที่ประชุมคณะกรรมการสนับสนุนการจัดทำแผนพัฒนาองค์การ บริหารส่วนจังหวัดลำปาง เมื่อวันที่ ๑๘ กรกฎาคม ๒๕๖๒ และผ่านความเห็นชอบจากที่ประชุมคณะกรรมการ พัฒนาองค์การบริหารส่วนจังหวัดลำปาง เมื่อวันที่ ๑๙ กรกฎาคม ๒๕๖๒ เรียบร้อยแล้ว

อาศัยอำนาจตามระเบียบกระทรวงมหาดไทย ว่าด้วยการจัดทำแผนพัฒนาขององค์กรปกครอง ส่วนท้องถิ่น พ.ศ.๒๕๔๘ แก้ไขเพิ่มเติมถึง (ฉบับที่ ๓) พ.ศ.๒๕๖๑ ข้อ ๑๗ และข้อ ๒๔ จึงประกาศให้ทราบ โดยทั่วกัน

ประกาศ ณ วันที่ ๓๐ เดือน กรกฎาคม พ.ศ.๒๕๖๒

(นายทองดี จอมวงศ์)

ปลัดองค์การบริหารส่วนจังหวัด ปฏิบัติหน้าที่

นายกองค์การบริหารส่วนจังหวัดลำปาง

สารบัญ

	หน้า
ส่วนที่ ๑ สภาพทั่วไปและข้อมูลพื้นฐาน	๑-๕๑
ส่วนที่ ๒ ยุทธศาสตร์การพัฒนากองคกรปกครองส่วนท้องถิ่น	๕๒-๙๖
ส่วนที่ ๓ การนำแผนพัฒนาท้องถิ่นไปสู่การปฏิบัติ	๙๗-๔๖๘
ส่วนที่ ๔ การติดตามและประเมินผล	๔๖๙-๔๗๖

ส่วนที่ ๑ สภาพทั่วไปและข้อมูลพื้นฐาน

๑. ด้านกายภาพ

๑.๑ ที่ตั้งขององค์การบริหารส่วนจังหวัดลำปาง

องค์การบริหารส่วนจังหวัดลำปาง ตั้งอยู่เลขที่ ๖๒๑ ถนนพหลโยธิน ตำบลศาลา อำเภอเกาะคา

จังหวัดลำปาง



องค์การบริหารส่วนจังหวัดลำปาง

๑.๒ ลักษณะภูมิประเทศ

จังหวัดลำปาง อยู่สูงจากระดับน้ำทะเล ๒๖๘.๘๐ เมตร พื้นที่มีลักษณะเป็นรูปยาวรี ภูมิประเทศโดยทั่วไปเป็นที่ราบสูง มีภูเขาสูงอยู่ทั่วไป ทอดตัวยาวตามแนวทิศเหนือไปทางทิศใต้ของจังหวัด และในบริเวณตอนกลางของจังหวัดบางส่วนมีที่ราบลุ่มริมฝั่งแม่น้ำ และตามลักษณะทางกายภาพทางด้านธรณีฐานวิทยา จังหวัดลำปางมีพื้นที่เป็นที่ราบล้อมรอบด้วยภูเขา มีลักษณะเป็นแอ่งแผ่นดินที่ยาวและกว้างที่สุดในภาคเหนือ เรียกว่า “อ่างลำปาง” ลักษณะภูมิประเทศแบ่งออกเป็น ๓ ลักษณะ คือ

บริเวณตอนบนของจังหวัด เป็นที่ราบสูง ภูเขา และเป็นป่าค่อนข้างทึบ อุดมสมบูรณ์ด้วยไม้มีค่า ได้แก่ พื้นที่อำเภอเมืองปาน แจ้ห่ม วังเหนือ และงาว

บริเวณตอนกลางของจังหวัด เป็นที่ราบและที่ราบลุ่มริมฝั่งแม่น้ำ ซึ่งเป็นแหล่งเกษตรกรรมที่สำคัญของจังหวัด ได้แก่ พื้นที่อำเภอห้างฉัตร เมืองลำปาง เกาะคา แม่ทะ และสบปราบ

บริเวณตอนใต้ของจังหวัด เป็นป่าไม้รัง บางส่วนเป็นทุ่งหญ้า ได้แก่ พื้นที่อำเภอเถิน แม่พริก บางส่วนของอำเภอเสริมงาม และแม่ทะ

๑.๓ ลักษณะภูมิอากาศ

จากลักษณะพื้นที่ของจังหวัดที่คล้ายอ่างกระทะ จึงทำให้อากาศร้อนอบอ้าวเกือบตลอดปี ฤดูร้อน ร้อนจัด และหนาวจัดในฤดูหนาว โดยมีอุณหภูมิสูงสุด ๔๓.๗ องศาเซลเซียสเมื่อวันที่ ๑๗ เมษายน ๒๕๖๒ ณ สถานีตรวจวัดอำเภอเถินและมีอุณหภูมิต่ำสุด ๖.๓ องศาเซลเซียส เมื่อวันที่ ๒๔ มกราคม ๒๕๕๔ ณ สถานีตรวจวัดอำเภอเถินและในปี ๒๕๕๔ ปริมาณน้ำฝนสะสมวัดได้ ๑,๘๕๒.๗ มิลลิเมตร (ณ สถานีตรวจวัดน้ำฝนอำเภอเมืองลำปาง) ลักษณะภูมิอากาศ แบ่งออกได้เป็น ๓ ฤดู คือ

ฤดูร้อน เริ่มประมาณต้นเดือน มีนาคม จนถึงกลางเดือน พฤษภาคม อากาศจะร้อนอบอ้าว ช่วงที่มี อากาศร้อนที่สุด คือ เดือนเมษายน

ฤดูฝน เริ่มประมาณกลางเดือน พฤษภาคม

ฤดูหนาว เริ่มประมาณเดือน พฤศจิกายน จนถึงเดือน กุมภาพันธ์ อากาศจะหนาวเย็นช่วงที่มีอากาศ หนาวจัด คือ เดือนมกราคม

๑.๔ ลักษณะของดิน

ลักษณะของดินในพื้นที่จังหวัดลำปางแบ่งตามภูมิฐานได้ดังนี้

๑.๔.๑ ดินบริเวณที่ราบน้ำท่วมถึง ลักษณะส่วนใหญ่เป็นที่ราบเรียบความลาดเทไม่เกินร้อยละ ๑ พื้นที่ ที่พบดินลักษณะนี้ในพื้นที่จังหวัดลำปาง มีจำนวน ๑๘,๑๗๒ ไร่ เกิดจากตะกอนใหม่และค่อนข้างใหม่ที่น้ำพัดพามาทับถม ตามลุ่มน้ำต่างๆ ในภาคเหนือ ดินที่พบคืออันดับแอนดิสอล มี ๒ ลักษณะดังนี้

๑) ดินมีการระบายน้ำค่อนข้างเร็วหรือเร็ว พบบริเวณที่ลุ่มกว้างใหญ่ของลำน้ำ เนื่องจากเนื้อ ของดินละเอียดมีสีเทาใช้ประโยชน์ทำนาข้าวและนาหว่าน

๒) ดินมีการระบายน้ำค่อนข้างดีกับดี เนื้อของดินเป็นดินร่วนปนทราย มีสีน้ำตาล ใช้ประโยชน์ ในการปลูกผัก ไม้ผลและเป็นที่อยู่อาศัย

๑.๔.๒ ดินบริเวณลานตะพักลำน้ำระดับต่ำ ลักษณะทั่วไปยังเป็นที่ยังคงอยู่แต่มีความลาดเทของพื้นที่ ไม่เกินร้อยละ ๒ พื้นที่ที่พบดินบริเวณลานตะพักลำน้ำระดับต่ำในพื้นที่จังหวัดลำปาง มีจำนวน ๑๒,๖๑๑ ไร่ จะมีลักษณะ เดียวกับดินบริเวณที่ราบน้ำท่วมถึง ดินบริเวณนี้ไม่ท่วม แต่ได้รับความชื้นจากน้ำฝน ถ้าจะใช้ทำนาต้องทำคันดิน เพื่อเก็บกักน้ำ ลำดับดินที่พบมีดังนี้

๑) อินเซพติซอล เป็นกลุ่มที่พบมากที่สุด ตามบริเวณดินตะกอนใหม่ ใช้ประโยชน์ทำนา ปลูกพืชไร่ หลังฤดูทำนา

๒) อัลฟิซอล พบอยู่กระจุกกระจายเป็นบริเวณแคบๆ โดยเฉพาะบริเวณริมน้ำเก่า เหมาะในการ ปลูกพืชสวน พืชไร่

๓) เวติซอล พบอยู่น้อยมากในภาคเหนือ ลักษณะดินจะเหนียวการขยายตัวและหดตัวมาก ตามปริมาณความชื้นในดิน ใช้ประโยชน์ทำน่าน้ำฝนได้ ปลูกพืชไร่

๑.๔.๓ ดินบริเวณลานตะพักลำน้ำระดับสูง ลักษณะราบเรียบถึงเป็นลูกคลื่นลอน มีความลาดเทไม่เกิน ร้อยละ ๓ พื้นที่ที่พบดินบริเวณลานตะพักน้ำระดับสูงในพื้นที่จังหวัดลำปาง มีจำนวน ๔๖,๗๘๐ ไร่ มีการระบายน้ำดี ปานกลาง การพังทลายของหน้าดินมีปานกลาง เนื่องจากมีความลาดเทของพื้นที่ ใช้ประโยชน์ในการทำนาในฤดูฝน ปลูกพืชไร่ เช่น อ้อย ข้าวโพด มันสำปะหลัง พื้นที่ส่วนใหญ่ยังคงสภาพเป็นป่า ลำดับดิน ที่พบในบริเวณนี้ คือ

- ๑) อัลฟิซอล ลักษณะเนื้อดินบนเป็นดินร่วนปนทราย หรือดินทรายปนดินร่วน สีนํ้าตาลเข้มปนเทา
- ๒) อุลติซอล ลักษณะเนื้อดินเป็นดินทราย หรือดินปนทราย ซึ่งเกิดจากการสลายตัวของหิน
- ๓) ออซิซอล ส่วนใหญ่เป็นดินบนภูเขา เป็นดินเก่ามีสีแดงและสีเหลือง ไม่เหมาะในการปลูกพืช

และปล่อยให้เป็นป่าตามธรรมชาติ

๔) เอนติซอล ลักษณะเป็นดินทราย พบอยู่ในบริเวณแคบ ๆ

๑.๔.๔ ดินบริเวณที่เหลื่อจากการกัดกร่อน ลักษณะพื้นที่ที่เป็นภูเขามีความลาดชันประมาณ ร้อยละ ๓๕ มีความสูงเฉลี่ยจากระดับน้ำทะเลเกิน ๕๐๐ เมตรขึ้นไป ไม่เหมาะในการปลูกพืชใด ๆ เพราะจะทำให้การพังทลายของดินรุนแรง จึงควรสงวนไว้เป็นพื้นที่ป่าเพื่อเป็นแหล่งต้นน้ำลำธาร และที่อยู่อาศัยของสัตว์ป่านานาชนิด ดินบริเวณนี้พบมากที่สุด ในภาคเหนือลำดับดินที่พบคือ

๑) อัลฟิซอล เป็นดินไม่อุดมสมบูรณ์ มีสีน้ำตาลใช้ประโยชน์ในการปลูกได้ถ้ามีการปรับปรุงดิน

๒) ออติซอล เป็นดินที่มีอายุมากดินชั้นล่างเป็นดินเหนียว อาจใช้ประโยชน์ในการปลูกพืชได้

๒. ด้านการเมือง/การปกครอง

๒.๑ เขตการปกครอง

ตามพระราชบัญญัติองค์การบริหารส่วนจังหวัด พ.ศ.๒๕๔๐ มาตรา ๘ กำหนดให้องค์การบริหารส่วนจังหวัดเป็นนิติบุคคลและเป็นราชการส่วนท้องถิ่น เขตขององค์การบริหารส่วนจังหวัด ได้แก่ เขตจังหวัด โดยจังหวัดลำปางมีทั้งสิ้น ๑๓ อำเภอ

ลำดับที่	อำเภอ	ตำบล	หมู่บ้าน	ชุมชน	เทศบาล	อบต.
๑	เมืองลำปาง	๑๙	๑๔๔	๑๐๖	๕	๑๐
๒	แม่เกาะ	๕	๔๔	-	๑	๔
๓	เกาะคา	๙	๗๘	-	๘	๒
๔	เสริมงาม	๔	๔๒	-	๓	๒
๕	งาว	๑๐	๘๕	-	๒	๘
๖	แจ้ห่ม	๗	๖๔	-	๓	๕
๗	วังเหนือ	๘	๘๐	-	๒	๗
๗	วังเหนือ	๘	๘๐	-	๒	๗
๘	เถิน	๘	๙๕	-	๔	๔
๙	แม่พริก	๔	๓๐	-	๓	๑
๑๐	แม่ทะ	๑๐	๙๕	-	๕	๕
๑๑	สบปราบ	๔	๔๖	-	๑	๔
๑๒	ห้างฉัตร	๗	๗๓	-	๔	๔
๑๓	เมืองปาน	๕	๕๖	-	๑	๔
	รวม	๑๐๐	๙๓๒	๑๐๓	๔๒	๖๐

๒.๒ การเลือกตั้ง

เขตการเลือกตั้งสมาชิกสภาองค์การบริหารส่วนจังหวัดลำปางและนายกองค์การบริหารส่วนจังหวัดลำปาง จำนวน ๓๐ เขต (วันที่ ๘ กันยายน ๒๕๕๕) ดังนี้

ลำดับ	อำเภอ	จำนวนเขต	ชาย	หญิง	รวม
๑	เมืองลำปาง	๙	๘๔,๘๑๓	๙๔,๔๓๓	๑๗๙,๒๔๖
๒	เกาะคา	๓	๒๓,๗๐๖	๒๕,๗๘๗	๔๙,๔๙๓
๓	เถิน	๒	๒๓,๒๘๙	๒๔,๗๐๙	๔๗,๙๙๘
๔	แม่ทะ	๒	๒๔,๓๑๙	๒๔,๗๕๘	๔๙,๐๗๗
๕	งาว	๒	๒๑,๕๖๘	๒๑,๗๘๓	๔๓,๓๕๑
๖	วังเหนือ	๒	๑๗,๕๔๕	๑๗,๓๘๗	๓๔,๙๓๒
๗	ห้างฉัตร	๒	๑๙,๔๒๘	๒๑,๑๓๖	๔๐,๕๖๔
๘	แม่เมะ	๒	๑๔,๙๙๙	๑๕,๑๔๔	๓๐,๑๔๓
๙	แจ้ห่ม	๒	๑๕,๘๖๑	๑๖,๔๒๗	๓๒,๒๘๘
๑๐	เมืองปาน	๑	๑๓,๔๐๑	๑๓,๓๙๔	๒๖,๗๙๕
๑๑	เสริมงาม	๑	๑๒,๖๘๖	๑๒,๖๙๗	๒๕,๓๘๓
๑๒	สบปราบ	๑	๑๐,๗๗๘	๑๑,๓๔๙	๒๒,๑๒๗
๑๓	แม่พริก	๑	๖,๕๔๐	๖,๘๙๓	๑๓,๔๓๓
รวม		๓๐	๒๘๘,๙๓๓	๓๐๕,๘๙๗	๕๙๔,๘๓๐

(ที่มา : สำนักงานคณะกรรมการการเลือกตั้งจังหวัดลำปาง)

๓. ประชากร

๓.๑ ข้อมูลเกี่ยวกับประชากร

จังหวัดลำปางมีประชากร จำนวน ๗๔๓,๗๒๔ คน เป็นชาย ๓๖๓,๗๖๒ คน หญิง ๓๗๙,๙๖๒ คน

อำเภอที่มีประชากรมากที่สุดได้แก่ อำเภอเมืองลำปาง รองลงไป คือ อำเภอเกาะคา เถิน และแม่ทะ

ปี	ชาย (คน)	หญิง (คน)	รวม (คน)
๒๕๖๑	๓๖๓,๗๖๒	๓๗๙,๙๖๒	๗๔๓,๗๒๔
๒๕๖๐	๓๖๕,๓๘๙	๓๘๑,๑๕๘	๗๔๖,๕๔๗
๒๕๕๙	๓๖๖,๘๕๗	๓๘๑,๙๙๓	๗๔๘,๘๕๐
๒๕๕๘	๓๖๙,๐๓๓	๓๘๒,๓๒๓	๗๕๑,๓๕๖
๒๕๕๗	๓๖๙,๘๑๙	๓๘๓,๑๔๔	๗๕๓,๐๑๓
๒๕๕๖	๓๗๑,๒๖๙	๓๘๓,๕๙๓	๗๕๔,๘๖๒
๒๕๕๕	๓๗๒,๗๕๖	๓๘๔,๐๕๕	๗๕๖,๘๑๑
๒๕๕๔	๓๗๓,๑๐๔	๓๘๔,๔๓๐	๗๕๗,๕๓๔
๒๕๕๓	๓๗๕,๓๔๒	๓๘๖,๖๐๗	๗๖๑,๙๔๙
๒๕๕๒	๓๗๖,๘๙๒	๓๘๗,๖๐๖	๗๖๔,๔๙๘
๒๕๕๑	๓๗๘,๗๔๔	๓๘๘,๘๗๑	๗๖๗,๖๑๕

(ที่มา : ที่ทำการปกครองจังหวัดลำปาง (ข้อมูล ณ เดือนพฤศจิกายน ๒๕๖๑))

๓.๒ ช่วงอายุและจำนวนประชากร

จากเว็บไซต์ของสำนักงานสถิติแห่งชาติ ได้รวบรวมข้อมูลโครงสร้างประชากรจังหวัดลำปางจำแนกชายและหญิงตามช่วงอายุ ในปี พ.ศ.๒๕๖๐ โดยการรายงานของกรมการปกครอง กระทรวงมหาดไทย ดังนี้

ช่วงอายุ	จำนวนประชากร		
	ชาย	หญิง	รวม
อายุน้อยกว่า ๑ ปี	๑๐,๙๒๑	๑๐,๓๖๓	๒๑,๒๘๔
อายุ ๔ ปี – ๒๐ ปี	๖๐,๑๐๓	๕๗,๗๑๐	๑๑๗,๘๑๓
อายุ ๒๑ ปี – ๖๐ ปี	๒๒๓,๓๙๓	๒๓๑,๖๙๖	๔๕๕,๐๘๙
อายุ ๖๑ ปี ขึ้นไป	๖๖,๒๑๒	๗๗,๐๕๕	๑๔๓,๒๖๗
ประชากรในทะเบียนกลาง	๓,๐๓๑	๒,๘๕๒	๕,๘๘๓
ประชากรที่มีใช้สัญชาติไทย	๑,๒๕๐	๑,๑๖๑	๒,๔๑๑
ประชากรอยู่ระหว่างการย้าย	๔๗๙	๓๒๑	๘๐๐
รวม	๓๖๕,๓๘๙	๓๘๑,๑๕๘	๗๔๖,๕๔๗

ที่มา : กรมการปกครอง กระทรวงมหาดไทย

ข้อมูล ปี พ.ศ.๒๕๖๐

จากตารางแสดงโครงสร้างประชากรของจังหวัดลำปาง ในปี พ.ศ.๒๕๖๐ จำแนกชายและหญิงตามช่วงอายุ พบว่า

- ๑) ประชากรก่อนวัยเรียน มีจำนวน ๒๑,๒๘๔ คน คิดเป็นร้อยละ ๒.๘๖ ของจำนวนประชากรทั้งหมด
- ๒) ประชากรในช่วงวัยเรียน (๔ ปี – ๒๐ ปี) มีจำนวน ๑๑๗,๘๑๓ คน คิดเป็นร้อยละ ๑๕.๗๘ ของจำนวนประชากรทั้งหมด
- ๓) ประชากรในช่วงวัยทำงาน (๒๑ ปี – ๖๐ ปี) มีจำนวน ๔๕๕,๐๘๙ คน คิดเป็นร้อยละ ๖๐.๙๖ ของจำนวนประชากรทั้งหมด
- ๔) ประชากรในช่วงสูงวัย (๖๑ ปี ขึ้นไป) มีจำนวน ๑๔๓,๒๖๗ คน คิดเป็นร้อยละ ๑๙.๑๙ ของจำนวนประชากรทั้งหมด

๔. สภาพทางสังคม

๔.๑ การศึกษา

(๑) ข้อมูลสถานศึกษาในจังหวัดลำปาง

ตารางแสดงข้อมูลจำนวนสถานศึกษา นักเรียน/นักศึกษา ครู/อาจารย์ ในระบบ/นอกระบบโรงเรียนของจังหวัดลำปางปีการศึกษา ๒๕๖๐ จำแนกตามสังกัด

สังกัด	สถานศึกษา	นักเรียน/ นักศึกษา	ครู/ อาจารย์
กระทรวงศึกษาธิการ (ศธ.)			
๑. สำนักงานคณะกรรมการการศึกษาขั้นพื้นฐาน (สพฐ.)			
๑.๑ ประเภทสามัญศึกษา	๓๙๑	๕๖,๗๗๒	๔,๐๗๑
๒. สำนักงานคณะกรรมการส่งเสริมการศึกษาเอกชน (สช.)			
๒.๑ ประเภทสามัญศึกษา	๒๘	๑๘,๓๑๘	๙๘๔
๒.๒ ประเภทอาชีวศึกษา	๔	๑,๐๙๕	๘๗

สังกัด	สถานศึกษา	นักเรียน/ นักศึกษา	ครู/ อาจารย์
๓. สำนักงานคณะกรรมการการอาชีวศึกษา (สอศ)	๗	๑๒,๘๔๐	๕๓๘
๔. สำนักงานคณะกรรมการการอุดมศึกษา (สกอ.)			
๔.๑ มหาวิทยาลัย	๗	๑๓,๕๗๒	๗๗๗
๔.๒ โรงเรียนสาธิต	๒	๔๒๐	๖๐
๕.สำนักงานส่งเสริมการศึกษานอกระบบและการศึกษา ตามอัธยาศัย (กศน.)			
๕.๑ ผู้ไม่รู้หนังสือ		๑,๒๒๘	
๕.๒ ประถมศึกษา		๙๙๖	
๕.๓ มัธยมศึกษาตอนต้น		๒,๕๑๘	
๕.๔ มัธยมศึกษาตอนปลาย		๔,๘๑๕	
๕.๕ ประกาศนียบัตรวิชาชีพ		๘๗	
กระทรวงอื่น ๆ			
๖. สำนักงานพระพุทธศาสนาแห่งชาติ (พศ.)			
๖.๑ โรงเรียนพระปริยัติธรรม แผนกสามัญศึกษา	๙	๙๙๙	๑๐๕
๗. กระทรวงการท่องเที่ยวและกีฬา (กก.)			
๗.๑ โรงเรียนกีฬาจังหวัดลำปาง	๑	๓๑๒	๓๐
๗.๒ สถาบันการพลศึกษา วิทยาเขตลำปาง	๑	๔๖๖	๔๔
๘. กระทรวงมหาดไทย (องค์กรปกครองส่วนท้องถิ่น)			
๘.๑ ศูนย์พัฒนาเด็กเล็ก	๒๒๙	๖,๗๘๒	
๘.๒ ประเภทสามัญ	๑๙	๕,๑๓๑	๒๙๗
๙. กระทรวงสาธารณสุข (สธ.)	๑	๖๙๒	๖๓
รวมทั้งสิ้น	๖๙๙	๑๒๗,๐๔๐	๗,๑๗๑

(ที่มา : สำนักงานศึกษาธิการจังหวัดลำปาง)

(๒) ข้อมูลโรงเรียนในสังกัดองค์การบริหารส่วนจังหวัดลำปาง

องค์การบริหารส่วนจังหวัดลำปางมีโรงเรียนในสังกัดจำนวน ๑ แห่ง คือ โรงเรียนนวมแก้ววิทยา ตั้งอยู่ในเขตตำบลนวมแก้ว อำเภอห้างฉัตร จังหวัดลำปาง ปัจจุบันมีครูและบุคลากรทางการศึกษา จำนวน ๑๕ คน และจำนวนนักเรียน จำนวน ๗๕ คน แยกเป็นระดับชั้นต่างๆได้ดังนี้

ระดับชั้น	ชาย	หญิง	รวม
อนุบาล	๒๓	๖	๒๙
ประถมศึกษา	๑๖	๑๗	๓๓
มัธยมศึกษาตอนต้น	๑๐	๓	๑๓
รวมทั้งสิ้น	๔๙	๒๖	๗๕

๔.๒ สาธารณสุข

(๑) ข้อมูลทั่วไป

จังหวัดลำปางมีจำนวนสถานบริการสาธารณสุขภาครัฐ ภาคเอกชน และอัตราส่วนบุคลากรทางสาธารณสุขต่อประชากร ดังนี้

สถานบริการสาธารณสุขภาครัฐ

- โรงพยาบาลศูนย์ ๑ แห่ง ๗๕๕ เตียง
- โรงพยาบาลชุมชน ๑๒๐ แห่ง ๑๒๐ เตียง (รพ.เกาะคา)
- โรงพยาบาลชุมชน ๖๐ แห่ง ๖๐ เตียง (รพ.เถิน)
- โรงพยาบาลชุมชน ๓๐ แห่ง ๓๐๐ เตียง
- โรงพยาบาลส่งเสริมสุขภาพตำบล ๑๔๒ แห่ง
(สังกัดกระทรวงสาธารณสุข ๑๔๑ แห่ง สังกัดเทศบาลตำบล ๑ แห่ง)
- สถานบริการสาธารณสุขชุมชน ๓ แห่ง
- โรงพยาบาลมะเร็งลำปาง ๑ แห่ง ๒๐๐ เตียง
- โรงพยาบาลสังกัดกระทรวงกลาโหม ๑ แห่ง ๑๕๐ เตียง

สถานบริการสาธารณสุขภาคเอกชน

- โรงพยาบาล ๑ แห่ง ๑๐๓ เตียง
- สถานพยาบาลเอกชน ๑ แห่ง ๒๙ เตียง
- คลินิกเอกชน ๒๕๔ แห่ง
- สถานที่ขายยา ๑๖๙ แห่ง

ส่วนบุคลากรทางสาธารณสุขที่สำคัญ แยกได้ดังนี้

จำนวน และอัตราส่วนบุคลากรต่อประชากร จังหวัดลำปาง

ประเภท	อัตราส่วน ๑ : ประชากร	
	จ.ลำปาง	ประเทศ
- แพทย์	๑ : ๒,๖๓๒	๑ : ๓,๙๒๑
- ทันตแพทย์	๑ : ๑๐,๗๑๖	๑ : ๑๓,๑๙๑
- เภสัชกร	๑ : ๖,๓๐๓	๑ : ๙,๒๓๕
- พยาบาลวิชาชีพ	๑ : ๔๘๖	๑ : ๙๖๖
- นักวิชาการสาธารณสุข	๑ : ๓,๖๙๕	
- เจ้าพนักงานสาธารณสุข	๑ : ๕,๓๕๘	
- เจ้าพนักงานทันตสาธารณสุข	๑ : ๗,๘๑๔	
- เจ้าพนักงานเภสัชกรรม	๑ : ๑๑,๑๙๖	

(ที่มา : สำนักงานสาธารณสุขจังหวัดลำปาง ข้อมูล ณ วันที่ ๓๑ ธันวาคม ๒๕๖๐)

(๒) จำนวนอาสาสมัครสาธารณสุขมูลฐาน (อสม.)

พื้นที่ปฏิบัติงาน	จำนวนรพ.สต.	จำนวนอสม. (คน)	ร้อยละอสม.	จำนวน อสม./ ประชากร
๑. อำเภอเมืองลำปาง	๒๗	๔,๔๖๐	๒๓.๖๖	๑ : ๒.๔๙
๒. อำเภอแม่เมาะ	๕	๕๐๖	๒.๖๘	๑ : ๑.๖๘
๓. อำเภอเกาะคา	๑๓	๑,๕๔๘	๘.๒๑	๑ : ๓.๑๓
๔. อำเภอเสริมงาม	๖	๖๒๗	๓.๓๓	๑ : ๒.๔๗
๕. อำเภองาว	๑๒	๑,๒๒๘	๖.๕๒	๑ : ๒.๘๓
๖. อำเภอแจ้ห่ม	๑๐	๙๗๙	๕.๑๙	๑ : ๓.๐๓
๗. อำเภอวังเหนือ	๑๐	๑,๒๐๕	๖.๓๙	๑ : ๓.๔๕
๘. อำเภอเถิน	๑๘	๑,๓๗๐	๗.๒๗	๑ : ๒.๘๕
๙. อำเภอแม่พริก	๖	๒๘๐	๑.๔๙	๑ : ๒.๐๘
๑๐. อำเภอแม่ทะ	๑๓	๑,๕๗๔	๘.๓๕	๑ : ๓.๒๑
๑๑. อำเภอสบปราบ	๔	๕๑๔	๒.๗๓	๑ : ๒.๓๒
๑๒. อำเภอห้างฉัตร	๑๐	๑,๑๑๐	๕.๘๙	๑ : ๒.๗๔
๑๓. อำเภอเมืองปาน	๘	๗๗๓	๔.๑๐	๑ : ๒.๘๙
๑๔. โรงพยาบาลชุมชนและ เทศบาลนครลำปาง	๑๓	๒,๖๗๓	๑๔.๑๘	
รวม	๑๕๕	๑๘,๘๔๗	๑๐๐.๐๐	๑ : ๓.๑๗

(๓) ข้อมูลโรงพยาบาลส่งเสริมสุขภาพตำบล (รพ.สต.) จังหวัดลำปาง (เตรียมความพร้อมรองรับการ

ถ่ายโอนภารกิจ)

อำเภอ	จำนวนหน่วยบริการ รพ.สต.(แห่ง)	จำนวนเจ้าหน้าที่ปฏิบัติงาน (คน)	จำนวนเงินเดือนและ ค่าตอบแทน (บาท)
๑. อำเภอเมืองลำปาง	๒๗	๑๘๔	๖๒,๙๔๐,๐๓๖
๒. อำเภอแม่เมาะ	๕	๒๒	๖,๐๙๕,๕๒๐
๓. อำเภอเกาะคา	๑๒	๖๕	๒๐,๔๔๓,๓๔๔
๔. อำเภอเสริมงาม	๖	๓๕	๙,๗๖๑,๗๖๐
๕. อำเภองาว	๑๒	๖๖	๑๕,๗๘๘,๙๐๔
๖. อำเภอแจ้ห่ม	๑๐	๕๔	๑๔,๘๓๑,๒๘๐
๗. อำเภอวังเหนือ	๑๐	๕๙	๑๔,๗๕๓,๑๙๖
๘. อำเภอเถิน	๑๘	๙๙	๒๔,๖๗๕,๐๗๒
๙. อำเภอแม่พริก	๖	๒๗	๖,๖๗๓,๙๒๐
๑๐. อำเภอแม่ทะ	๑๓	๗๖	๒๒,๗๐๔,๔๘๐
๑๑. อำเภอสบปราบ	๔	๒๕	๖,๓๘๖,๗๐๐
๑๒. อำเภอห้างฉัตร	๑๐	๖๓	๒๐,๙๑๒,๕๔๔
๑๓. อำเภอเมืองปาน	๘	๕๑	๑๔,๑๒๔,๒๔๐
รวมทั้งหมด	๑๔๑	๘๒๖	๒๔๐,๐๙๐,๙๙๖

ที่มา : สำนักงานสาธารณสุขจังหวัดลำปาง

๔.๓ อาชญากรรม

กลุ่มความผิดและสถิติการจับกุม

(ระหว่างวันที่ ๑ ต.ค.๒๕๖๐ - ๓๐ มิ.ย.๒๕๖๑ เปรียบเทียบกับ วันที่ ๑ ต.ค.๒๕๖๑ - ๓๐ มิ.ย.๒๕๖๒)

ประเภทความผิด	๑ ต.ค.๒๕๖๐ - ๓๐ มิ.ย. ๒๕๖๑		๑ ต.ค.๒๕๖๑ - ๓๐ มิ.ย. ๒๕๖๒		เปรียบเทียบปรับแก้		ผลการปฏิบัติ (%)
	รับแจ้ง	จับ	รับแจ้ง	จับ	+ เพิ่ม - ลด	%	
๑. ความผิดเกี่ยวกับชีวิตร่างกาย และเพศ	๑๐๗	๑๐๐	๘๕	๗๗	- ๒๒	-๒๐.๕๖	๙๐.๕๙
๒. ความผิดเกี่ยวกับทรัพย์สิน	๒๒๓	๑๖๗	๒๐๗	๑๕๘	- ๑๖	- ๗.๑๗	๗๖.๓๓
๓. ฐานความผิดพิเศษ	๓๑๑	๑๔๖	๒๖๒	๑๑๓	- ๔๙	- ๑๕.๗๖	๔๓.๑๓
	จับกุม (ราย)	ผู้ต้องหา (คน)	จับกุม (ราย)	ผู้ต้องหา (คน)	+ เพิ่ม - ลด	%	
๔.คดีความผิดที่รัฐเป็นผู้เสียหาย	๒,๘๒๙	๒,๙๖๕	๓,๒๘๙	๓,๓๘๘	+ ๕๖๐	๑๖.๒๖	

(ที่มา : ตำรวจภูธรจังหวัดลำปาง ข้อมูล ณ วันที่ ๔ กรกฎาคม ๒๕๖๒)

๔.๔ ยาเสพติด

ผลการปราบปรามยาเสพติดในพื้นที่ (หวังปีงบประมาณ ๒๕๕๑ - ๒๕๖๒) มีดังนี้

การจับกุมคดียาเสพติดจำแนกจำนวนคดีและจำนวนผู้ต้องหา

ปีงบประมาณ	ผลิต		จำหน่าย		ครอบครอง		ครอบครองเพื่อจำหน่าย		รวม	
	คดี	คน	คดี	คน	คดี	คน	คดี	คน	คดี	คน
๒๕๖๒	๑๕	๑๐	๑๖๓	๑๗๖	๔๘๒	๔๘๓	๔๗๙	๔๙๑	๑,๑๓๙	๑,๑๖๐
๒๕๖๑	๑๖	๘	๒๔๙	๒๖๗	๗๓๓	๗๓๓	๖๘๒	๖๗๖	๑,๖๘๐	๑,๖๘๔
๒๕๖๐	๑๐	๘	๓๔๓	๓๗๔	๕๕๒	๖๐๘	๕๘๘	๖๖๔	๑,๐๐๕	๑,๑๒๘
๒๕๕๙	๒	๒	๑๗๔	๒๑๑	-	-	๓๕๕	๔๕๖	๕๓๑	๖๖๙
๒๕๕๘	๘	๘	๒๗๔	๓๒๔	-	-	๓๖๗	๔๘๓	๖๔๙	๘๑๘
๒๕๕๗	๓	๓	๑๖๕	๑๙๙	-	-	๓๒๐	๔๒๑	๔๘๘	๖๒๓
๒๕๕๖	๓	๓	๑๙๐	๒๓๕	-	-	๒๘๓	๓๕๘	๔๗๖	๕๙๖
๒๕๕๕	๔	๔	๑๗๒	๒๑๐	-	-	๒๖๗	๓๕๑	๔๔๓	๕๒๕
๒๕๕๔	๘	๔	๑๖๑	๒๐๑	-	-	๑๙๐	๒๕๕	๓๕๙	๔๖๐

ปีงบประมาณ	ผลิต		จำหน่าย		ครอบครอง		ครอบครอง เพื่อจำหน่าย		รวม	
	คดี	คน	คดี	คน	คดี	คน	คดี	คน	คดี	คน
๒๕๕๓	๗	๖	๑๙๒	๒๑๙	-	-	๑๔๓	๑๙๘	๓๔๒	๔๒๓
๒๕๕๒	๒๐	๑๒	๑๕๑	๑๗๗	-	-	๑๑๖	๑๓๙	๒๘๗	๓๘๒
๒๕๕๑	๓๘	๗	๑๖๙	๒๐๕	-	-	๑๑๗	๑๖๓	๓๒๔	๓๗๕

หมายเหตุ ข้อมูลปีงบประมาณ ๒๕๖๒ ห้างตั้งแต่วันที่ ๑ ต.ค.๒๕๖๑ - ๒๓ มิ.ย.๒๕๖๒

ที่มา : ศูนย์อำนวยการป้องกันและปราบปรามยาเสพติดจังหวัดลำปาง (ศอ.ปส.จ.ลป.)

๔.๕ การสังคมสงเคราะห์

ข้อมูลอาสาสมัครสาธารณสุขจังหวัดลำปาง กลุ่มสตรี ผู้สูงอายุ ผู้พิการ และผู้ด้อยโอกาสที่อบจ.ลำปาง กำหนดเป็นเป้าหมายในการส่งเสริม สนับสนุน และให้ความช่วยเหลือ

อำเภอ	อสม. (ข้อมูล ปี ๒๕๖๒)	กลุ่มสตรี (ข้อมูล ปี ๒๕๖๑)	ผู้สูงอายุ (ข้อมูล ธ.ค. ๒๕๖๑)	ผู้พิการ (ข้อมูล ๓๑ มี.ค. ๒๕๖๒)	ผู้ด้อยโอกาส (ข้อมูล ปี ๒๕๖๑)
เมืองลำปาง	๘,๘๙๗	๓๘,๘๖๐	๔๙,๖๓๘	๗,๘๓๓	๔๗,๗๘๗
แม่ทะ	๑,๗๖๗	๑๔,๘๖๓	๑๔,๔๔๓	๓,๖๒๘	๑๙,๘๗๕
เกาะคา	๑,๖๐๖	๒๐,๕๕๕	๑๔,๔๕๖	๓,๒๐๖	๑๔,๙๔๑
แม่เมาะ	๗๙๖	๑๑,๘๐๐	๖,๗๒๗	๑,๗๘๗	๑๐,๘๙๐
เถิน	๑,๕๑๗	๑๕,๒๓๓	๑๓,๕๖๒	๒,๑๘๑	๑๔,๙๗๘
ห้างฉัตร	๑,๓๕๓	๑๘,๘๕๒	๑๐,๙๕๓	๒,๖๔๒	๑๓,๔๓๘
สบปราบ	๗๘๑	๘,๐๒๖	๖,๕๒๙	๑,๑๘๒	๘,๔๕๙
งาว	๑,๓๒๑	๑๙,๑๗๕	๑๑,๑๐๔	๒,๙๒๒	๑๕,๗๘๕
วังเหนือ	๑,๓๙๒	๑๔,๑๖๓	๙,๐๑๖	๑,๖๗๙	๑๕,๕๓๖
แม่พริก	๔๕๑	๖,๐๕๒	๔,๑๑๓	๖๔๑	๔,๕๘๓
แจ้ห่ม	๑,๒๑๖	๑๑,๗๕๓	๘,๙๑๓	๒,๒๕๑	๑๔,๐๙๗
เสริมงาม	๘๔๓	๑๒,๐๒๕	๖,๘๖๕	๒,๐๑๖	๑๑,๔๑๒
เมืองปาน	๙๐๗	๑๐,๓๒๔	๖,๕๗๕	๑,๕๓๙	๑๑,๕๒๗
รวมทั้งสิ้น	๑๘,๘๔๗	๒๐๒,๖๖๑	๑๖๒,๘๙๔	๓๓,๕๐๗	๒๐๓,๓๙๘

๕. ระบบบริการพื้นฐาน

๕.๑ การคมนาคมขนส่ง

(๑) **ทางรถยนต์** จากกรุงเทพฯ ใช้ทางหลวงหมายเลข ๑ ถึงกิโลเมตรที่ ๕๒ แยกซ้ายเข้าทางหลวงหมายเลข ๓๒ ผ่านสิงห์บุรี ชัยนาท เข้านครสวรรค์แล้วแยกซ้ายเข้าทางหลวงหมายเลข ๑ ผ่านกำแพงเพชร ตาก ตรงเข้าสู่จังหวัดลำปาง รวมระยะทางทั้งสิ้น ๕๙๙ กิโลเมตร ใช้เวลาเดินทางประมาณ ๗ ชั่วโมง หรือจะใช้เส้นทางสายใหม่จากพิษณุโลกเข้าเด่นชัยและลำปางได้

(๒) **ทางรถโดยสารประจำทาง** บริษัท ขนส่ง จำกัดจัดบริการรถโดยสารธรรมดาและปรับอากาศ ไปกลับลำปางทุกวัน ตามตารางเดินรถ

(๓) **ทางรถไฟ** ทางการรถไฟแห่งประเทศไทย จัดบริการรถด่วน รถเร็วและรถธรรมดาจากกรุงเทพฯไปลำปางทุกวันตามตารางเดินรถ

(๔) **ทางเครื่องบิน** มีเที่ยวบินระหว่างลำปางกับกรุงเทพฯทุกวัน จำนวนสองสายการบิน ได้แก่ นกแอร์ จำนวน ๔ เที่ยวบินต่อวัน และบางกอกแอร์เวย์ จำนวน ๓ เที่ยวบินต่อวัน

(๕) ระยะทางจากอำเภอเมืองไปยังอำเภอต่าง ๆ

ลำดับที่	อำเภอ	ระยะทาง
๑	เมืองลำปาง	-
๒	แม่เมาะ	๒๒
๓	เกาะคา	๑๖
๔	เสริมงาม	๔๑
๕	งาว	๘๗
๖	แจ้ห่ม	๕๘
๗	วังเหนือ	๑๑๑
๘	เถิน	๙๔
๙	แม่พริก	๑๑๗
๑๐	แม่ทะ	๒๔
๑๑	สบปราบ	๕๗
๑๒	ห้างฉัตร	๒๓
๑๓	เมืองปาน	๖๓

(๖) สายทางในความรับผิดชอบของอบจ.ลำปาง (ถนนถ່ายโอน)

ที่	สายทาง	ระยะทาง (กม.)
๑	สาย ลป.ถ. ๑ - ๐๐๐๑ บ้านศาลาไชย-บ้านม่อนแสนศรี	๕.๗๕๑
๒	สาย ลป.ถ. ๑ - ๐๐๐๒ บ้านต๋อ-บ้านวังพร้าว	๔.๑๓๔
๓	สาย ลป.ถ. ๑ - ๐๐๐๓ บ้านนาภิรมย์-บ้านสบต๋ำ	๒.๒๘๒
๔	สาย ลป.ถ. ๑ - ๐๐๐๔ บ้านสบต๋ำ-บ้านแม่ก๊ิด	๖.๒๑๒
๕	สาย ลป.ถ. ๑ - ๐๐๐๕ บ้านแม่ไฮ-บ้านจอมปิง	๑.๖๕๗
๖	สาย ลป.ถ. ๑ - ๐๐๐๖ บ้านเกาะคา-บ้านแม่ฮาม	๗.๗๓๖
๗	สาย ลป.ถ. ๑ - ๐๐๐๗ บ้านลำปางหลวง-บ้านน้ำล๋อม	๑.๙๓๙
๘	สาย ลป.ถ. ๑ - ๐๐๐๘ บ้านเข้าซ๋อน-อ่างเก็บน้ำแม่เหิน	๘.๕๑๕
๙	สาย ลป.ถ. ๑ - ๐๐๐๙ บ้านมะกอก-บ้านแม่ฮวก	๒.๙๓๔
๑๐	สาย ลป.ถ. ๑ - ๐๐๑๐ บ้านดอนธรรม-บ้านแม่ปุ๋ม	๒.๗๙๐
๑๑	สาย ลป.ถ. ๑ - ๐๐๑๑ บ้านจู๋ด-บ้านแม่ก๊วย	๔.๓๕๐
๑๒	สาย ลป.ถ. ๑ - ๐๐๑๒ บ้านม่อนหินแก้ว-บ้านสาต	๔.๔๐๐
๑๓	สาย ลป.ถ. ๑ - ๐๐๑๓ บ้านใหม่รัตนโกสินทร์-บ้านวังตม	๓๓.๕๐๐
๑๔	สาย ลป.ถ. ๑ - ๐๐๑๔ บ้านแม่ปุ๋ง-บ้านป่าต๋น	๔.๓๙๐
๑๕	สาย ลป.ถ. ๑ - ๐๐๑๕ บ้านปง-บ้านก๊ิวหลวง	๒.๐๖๐
๑๖	สาย ลป.ถ. ๑ - ๐๐๑๖ บ้านนาแก้ว-บ้านหัวฟ่ง	๗.๒๕๐
๑๗	สาย ลป.ถ. ๑ - ๐๐๑๗ บ้านท่าแหน-บ้านหลุก	๑.๗๔๗
๑๘	สาย ลป.ถ. ๑ - ๐๐๑๘ บ้านน้ำโห้-บ้านท่าแหน	๔.๑๑๕
๑๙	สาย ลป.ถ. ๑ - ๐๐๑๙ บ้านแม่ทะ-บ้านผาลาด	๖.๗๗๒
๒๐	สาย ลป.ถ. ๑ - ๐๐๒๐ บ้านดอนไฟ-บ้านห้วยมะเกลือ	๓.๐๑๑
๒๑	สาย ลป.ถ. ๑ - ๐๐๒๑ บ้านฮ๋อม-บ้านสบเป้าะ	๕.๕๐๐
๒๒	สาย ลป.ถ. ๑ - ๐๐๒๒ บ้านแม่ลู่-บ้านสามขา	๑๘.๐๔๐
๒๓	สาย ลป.ถ. ๑ - ๐๐๒๓ บ้านท่าซัว-บ้านห้วยไร่	๒๙.๙๙๖
๒๔	สาย ลป.ถ. ๑ - ๐๐๒๔ บ้านหนองละคอน-บ้านใหม่จำบอน	๑๓.๑๑๔
๒๕	สาย ลป.ถ. ๑ - ๐๐๒๕ หมู่บ้านตัวอย่างใหม่จำบอน	๖.๒๙๙
๒๖	สาย ลป.ถ. ๑ - ๐๐๒๖ บ้านท่าโทก-บ้านท่าสั่มป๋อย	๓.๔๐๐
๒๗	สาย ลป.ถ. ๑ - ๐๐๒๗ บ้านทรายใต้-บ้านทรายไหลเหมือง	๓.๑๐๐
๒๘	สาย ลป.ถ. ๑ - ๐๐๒๘ พหลโยธิน-วัดม่อนพญาแช่	๑๑.๔๑๒
๒๙	สาย ลป.ถ. ๑ - ๐๐๒๙ บ้านจำค่า-บ้านวังยม	๒.๑๕๐
๓๐	สาย ลป.ถ. ๑ - ๐๐๓๐ บ้านสบมาย-บ้านปู๋จ๋อย	๑๑.๔๕๓

ที่	สายทาง	ระยะทาง (กม.)
๓๑	สาย ลป.ถ. ๑ - ๐๐๓๑ บ้านทุ่งกู่ด้าย-บ้านป่าเหียง	๑.๔๒๕
๓๒	สาย ลป.ถ. ๑ - ๐๐๓๒ บ้านหัวทุ่ง-บ้านทุ่งมันใต้	๔.๘๕๐
๓๓	สาย ลป.ถ. ๑ - ๐๐๓๓ มหาวิทยาลัยธรรมศาสตร์ ศูนย์ลำปาง	๔.๓๐๐
๓๔	สาย ลป.ถ. ๑ - ๐๐๓๔ บ้านห้างฉัตร-บ้านวอแก้ว	๑๖.๖๖๔
๓๕	สาย ลป.ถ. ๑ - ๐๐๓๕ บ้านหนองน้อย-บ้านสถานี	๓.๗๒๐
๓๖	สาย ลป.ถ. ๑ - ๐๐๓๖ บ้านหม้อ-บ้านสันทราย	๓.๓๗๐
๓๗	สาย ลป.ถ. ๑ - ๐๐๓๗ บ้านส้มป่อย-บ้านเวียงเหนือ	๓.๒๘๐
๓๘	สาย ลป.ถ. ๑ - ๐๐๓๘ บ้านสันกำแพง-บ้านทุ่งหลวง	๑.๙๗๐
๓๙	สาย ลป.ถ. ๑ - ๐๐๓๙ ตำบลแจ้ซ้อน-ตำบลเมืองปาน	๑๔.๑๙๒
๔๐	สาย ลป.ถ. ๑ - ๐๐๔๐ บ้านดอนไชย-บ้านป่าเหมียง	๓.๒๐๗
๔๑	สาย ลป.ถ. ๑ - ๐๐๔๑ บ้านดอนไชย-บ้านแหงเหนือ	๔.๔๐๐
๔๒	สาย ลป.ถ. ๑ - ๐๐๔๒ บ้านร่องเห็ด-บ้านบ่อฮื้อ	๖.๑๑๙
๔๓	สาย ลป.ถ. ๑ - ๐๐๔๓ บ้านแม่ตึบ-บ้านจิวงาม	๗.๕๘๐
๔๔	สาย ลป.ถ. ๑ - ๐๐๔๔ ทางเข้าอำเภองาว	๐.๓๗๙
๔๕	สาย ลป.ถ. ๑ - ๐๐๔๕ ตำบลเสริมซ้าย-ตำบลเสริมกลาง	๕๔.๔๒๕
๔๖	สาย ลป.ถ. ๑ - ๐๐๔๖ บ้านป่าตาล-บ้านนาริน	๑๖.๒๙๕
๔๗	สาย ลป.ถ. ๑ - ๐๐๔๗ บ้านนาโปง-บ้านปากกอก	๖.๑๙๐
๔๘	สาย ลป.ถ. ๑ - ๐๐๔๘ บ้านปางอ้า-บ้านแม่สลม	๑๑.๔๔๕
๔๙	สาย ลป.ถ. ๑ - ๐๐๔๙ บ้านกุ่มเนื่อง-บ้านแม่อกหัวน้ำ	๙.๘๐๐
๕๐	สาย ลป.ถ. ๑ - ๐๐๕๐ บ้านดอนทราย-บ้านแม่แก่ง	๗.๗๓๔
๕๑	สาย ลป.ถ. ๑ - ๐๐๕๑ แยกทางหลวงหมายเลข ๑๐๖-บ้านแม่ถอด	๑๕.๗๐๐
๕๒	สาย ลป.ถ. ๑ - ๐๐๕๒ บ้านศาลาดอน-บ้านแพะดอนตัน	๔.๐๕๐
๕๓	สาย ลป.ถ. ๑ - ๐๐๕๓ บ้านต้นธง-บ้านผาปัง	๑๐.๖๕๐
๕๔	สาย ลป.ถ. ๑ - ๐๐๕๔ แยกทางหลวงหมายเลข ๑-บ้านน้ำดิบ	๖.๖๗๐
๕๕	สาย ลป.ถ. ๑ - ๐๐๕๕ บ้านท่าด่าน-บ้านพระบาท	๔.๙๙๑
๕๖	สาย ลป.ถ. ๑ - ๐๐๕๖ บ้านแม่พริกกลุ่ม-บ้านแม่เชียงรายกลุ่ม	๑๐.๗๒๕

ที่	สายทาง	ระยะทาง (กม.)
๕๗	สาย ลป.ถ. ๑ - ๐๐๕๗ บ้านแม่ไทย-บ้านแม่ฮีบ	๓.๐๒๕
๕๘	สาย ลป.ถ. ๑ - ๐๐๕๘ บ้านแม่สุก-บ้านขาม	๒๗.๖๑๗
๕๙	สาย ลป.ถ. ๑ - ๐๐๕๙ บ้านกิว-บ้านดอนธรรม	๑.๗๙๐
๖๐	สาย ลป.ถ. ๑ - ๐๐๖๐ บ้านฮ่องลี-บ้านสาแพะ	๗.๑๔๕
๖๑	สาย ลป.ถ. ๑ - ๐๐๖๑ บ้านหนองนา-บ้านปงคอบ	๑.๗๐๐
๖๒	สาย ลป.ถ. ๑ - ๐๐๖๒ วัดผาแดงหลวง-บ้านไฮ	๑๕.๐๘๐
๖๓	สาย ลป.ถ. ๑ - ๐๐๖๓ บ้านแจ้คอน-บ้านร่องเคาะ	๑๐.๘๘๓
๖๔	สาย ลป.ถ. ๑ - ๐๐๖๔ บ้านร่องเคาะ-บ้านแม่สงใต้	๖.๗๙๗
๖๕	สาย ลป.ถ. ๑ - ๐๐๖๕ บ้านร่องเคาะ-บ้านหัวทุ่ง	๑๗.๗๙๕
๖๖	สาย ลป.ถ. ๑ - ๐๐๖๖ บ้านแม่โป่ง-บ้านห้วยข่อย	๘.๑๐๐
๖๗	สาย ลป.ถ. ๑ - ๐๐๖๗ บ้านปงวัง-บ้านทุ่งห้า	๖.๔๗๕
๖๘	สาย ลป.ถ. ๑ - ๐๐๖๘ บ้านวังเหนือ-บ้านฮ่างวังแก้ว	๑๖.๖๖๕
๖๙	สาย ลป.ถ. ๑ - ๐๐๖๙ บ้านฮ่างวังแก้ว-น้ำตกวังแก้ว	๖.๐๒๕
๗๐	สาย ลป.ถ. ๑ - ๐๐๗๐ บ้านฮ่างวังแก้ว-บ้านปางสัก	๗.๓๐๖
๗๑	สาย ลป.ถ. ๑ - ๐๐๗๑ บ้านทุ่งเป่า-บ้านผาแดง	๑๐.๗๑๓
๗๒	สาย ลป.ถ. ๑ - ๐๐๗๒ บ้านปากบอก-บ้านแม่จาวใต้	๑๒.๙๒๕
	รวมระยะทาง	๖๑๔.๑๘๑

๕.๒ การไฟฟ้า

จังหวัดลำปางมีสำนักงานการไฟฟ้า จำนวน ๑๔ แห่ง มีผู้ใช้ไฟฟ้า จำนวน ๒๗๗,๔๑๘ ราย ปริมาณการใช้ไฟฟ้าที่ใช้ทั้งสิ้น ๙๓๔.๓๕๑ ล้านกิโลวัตต์ จำแนกได้ดังนี้

อำเภอ	จำนวนผู้ใช้ไฟฟ้า (ราย)	การจำหน่ายกระแสไฟฟ้า (ล้านกิโลวัตต์/ชั่วโมง)				
		ที่อยู่อาศัย	สถานธุรกิจและอุตสาหกรรม	สถานที่ราชการและสาธารณะ	อื่น ๆ	รวม
เมืองลำปาง	๙๔,๗๐๕	๒๒๗.๔๘๑	๓๕๔.๓๙	๐.๑๗๐	๓.๘๑๘	๕๘๕.๘๕๙
งาว	๑๗,๔๖๗	๒๐.๓๐๖	๒.๕๕๒	-	๐.๔๕๒	๒๓.๓๑๐
แจ้ห่ม	๑๔,๑๔๒	๑๖.๙๔๔	๒.๑๐๕	-	๐.๓๗๑	๑๙.๔๒๐
วังเหนือ	๑๕,๕๗๘	๑๕.๘๒๙	๒.๓๔๘	-	๐.๑๗๖	๑๘.๓๕๓
แม่เมาะ	๑๓,๘๘๐	๒๑.๖๗๒	๓.๓๕๑	-	๐.๕๙๒	๒๕.๖๑๕
เมืองปาน	๑๐,๕๒๓	๑๐.๗๑๖	๐.๙๐๒	-	๐.๐๗๖	๑๑.๖๙๔
เกาะคา	๒๒,๔๒๓	๒๔.๙๒๑	๓๙.๐๙๒	๐.๙๐๖	๐.๕๒๘	๖๕.๔๔๗
เสริมงาม	๑๑,๔๕๒	๘.๗๙๒	๕.๗๙๐	๐.๑๓๗	๐.๐๙๗	๑๔.๘๑๖
เถิน	๒๐,๖๙๖	๑๙.๐๓๒	๑๗.๘๔๕	๐.๔๘๔	๐.๖๕๑	๓๘.๐๑๒
สบปราบ	๙,๔๕๖	๘.๒๕๕	๙.๗๔๗	๐.๓๓๙	๐.๐๖๑	๑๘.๔๐๒
แม่พริก	๖,๕๓๓	๕.๑๒๖	๓.๐๑๕	๐.๓๐๔	๐.๐๖๗	๘.๕๑๒
แม่ทะ	๑๙,๘๑๙	๑๗.๓๙๖	๒๒.๘๑๒	๑.๕๖๙	๐.๔๒๒	๔๒.๑๙๙
ห้างฉัตร	๒๐,๗๔๔	๒๑.๐๓๘	๔๑.๒๙๗	-	๐.๓๗๗	๖๒.๗๑๒
รวม	๒๗๗,๔๑๘	๔๑๗.๕๐๘	๕๐๕.๒๔๖	๓.๙๐๙	๗.๖๘๘	๙๓๔.๓๕๑

ที่มา : สำนักงานการไฟฟ้าส่วนภูมิภาคจังหวัดลำปาง

๕.๓ การประปา

จังหวัดลำปางมีการใช้น้ำประปา ซึ่งมีพื้นที่ให้บริการของการประปาส่วนภูมิภาคสาขาลำปาง จำนวน ๔ อำเภอ ได้แก่ อำเภอเมืองลำปาง อำเภอแม่ทะ อำเภอแจ้ห่ม และอำเภอเมืองปาน ส่วนใหญ่เป็นการใช้น้ำประปาที่อยู่อาศัย และการประกอบธุรกิจขนาดเล็ก ตามรายละเอียด ดังนี้

รายการ	๒๕๖๑	๒๕๖๐	๒๕๕๙	๒๕๕๘	๒๕๕๗
ผู้ใช้น้ำ (ราย)	๔๐,๘๑๕	๔๐,๖๗๔	๓๘,๙๙๙	๓๗,๖๙๖	๔๙,๐๐๓
ปริมาณน้ำผลิต (ลูกบาศก์เมตร)	๓,๔๑๖,๗๓๘	๑๓,๔๑๐,๙๐๗	๑๒,๓๙๓,๗๕๗	๑๑,๙๓๓,๘๕๓	๑๔,๓๑๖,๖๖๔
ปริมาณน้ำจำหน่าย (ลูกบาศก์เมตร)	๒,๑๙๖,๐๓๙	๘,๗๒๓,๗๒๔	๘,๗๔๗,๘๔๖	๘,๔๐๖,๕๕๖	๑๐,๕๐๖,๑๑๙

ที่มา : การประปาส่วนภูมิภาค
ข้อมูล ณ วันที่ ๓๑ มีนาคม ๒๕๖๑

๕.๔ โทรศัพท์

จังหวัดลำปาง มีบริการโทรศัพท์ในพื้นที่จังหวัด แยกได้ดังนี้

โครงข่าย TOT

ปี	จำนวน เลขหมาย	รายละเอียดการให้บริการ (ผู้เช่า)					
		ภาค ราชการ	บ้านพัก อาศัย	ภาคธุรกิจ	ทศท.	บริการ สาธารณะ	รวม
๒๕๖๑	๗๒,๗๑๐	๑,๖๘๕	๒๐,๓๔๗	๒,๗๐๐	๒๙๑	๙๘๔	๒๖,๐๐๗
๒๕๖๐	๕๘,๑๕๓	๑,๖๕๒	๒๐,๒๙๒	๒,๖๗๕	๒๙๑	๙๘๔	๒๕,๘๙๔
๒๕๕๙	๕๗,๖๕๐	๑,๖๙๖	๑๐,๑๙๑	๒,๖๔๔	๒๙๑	๑,๓๔๔	๑๖,๑๖๖
๒๕๕๘	๔๓,๙๔๘	๒,๑๓๗	๒๐,๗๑๒	๒,๘๑๓	๓๐๙	๑,๕๔๐	๒๗,๕๑๑

ที่มา : บริษัททีโอที จำกัด (มหาชน)

๕.๕ ไปรษณีย์/การสื่อสาร/การขนส่ง และวัสดุ ครุภัณฑ์

วันและเวลาทำการของที่ทำการไปรษณีย์ลำปาง	
วัน	เวลาเปิดบริการ-เวลาปิดบริการ
จันทร์	๐๘.๓๐ - ๑๖.๓๐
อังคาร	๐๘.๓๐ - ๑๖.๓๐
พุธ	๐๘.๓๐ - ๑๖.๓๐
พฤหัสบดี	๐๘.๓๐ - ๑๖.๓๐
ศุกร์	๐๘.๓๐ - ๑๖.๓๐
เสาร์	๐๙.๐๐ - ๑๒.๐๐
อาทิตย์	๐๙.๐๐ - ๑๒.๐๐
เสาร์	๐๙.๐๐ - ๑๒.๐๐

รหัสไปรษณีย์ลำปาง

อำเภอ/เขต/ตำบล	รหัสไปรษณีย์
อำเภอเมืองลำปาง	๕๒๐๐๐
ตำบลบ้านดง	๕๒๐๐๐
ตำบลสบตุ๋ย สวนดอก ชมพู ปงแสนทอง	๕๒๑๐๐
ตำบลบ่อแฮ้ว บ้านเป่า บ้านห่อม บ้านคำ	๕๒๑๐๐
อำเภองาว	๕๒๑๑๐

อำเภอ/เขต/ตำบล	รหัสไปรษณีย์
อำเภอแจ้ห่ม	๕๒๑๒๐
อำเภอเกาะคา	๕๒๑๓๐
อำเภอวังเหนือ	๕๒๑๔๐
อำเภอแม่ทะ	๕๒๑๕๐
อำเภอเถิน	๕๒๑๖๐
อำเภอสบปราบ	๕๒๑๗๐
อำเภอแม่พริก	๕๒๑๘๐
อำเภอห้างฉัตร	๕๒๑๙๐
อำเภอเสริมงาม	๕๒๒๑๐
ตำบลพระบาท	๕๒๒๒๐

ที่มา:บริษัท ไปรษณีย์ไทย จำกัด

ครุภัณฑ์ของอบจ.ลำปาง

ที่	ประเภทครุภัณฑ์	จำนวนงบประมาณ (บาท)
๑	ครุภัณฑ์สำนักงาน	๓๑,๘๔๕,๘๕๑.๖๘
๒	ครุภัณฑ์การศึกษา	๓,๓๖๒,๐๑๐.๐๐
๓	ครุภัณฑ์ยานพาหนะและขนส่ง	๑๓๘,๗๐๗,๐๑๒.๐๐
๔	ครุภัณฑ์การเกษตร	๗,๗๙๙,๐๓๗.๗๒
๕	ครุภัณฑ์ก่อสร้าง	๓๗,๐๔๓,๒๓๐.๑๐
๖	ครุภัณฑ์กีฬา	๑,๙๗๖,๖๐๐.๐๐
๗	ครุภัณฑ์ไฟฟ้าและวิทยุ	๗,๔๐๔,๖๐๐.๐๐
๘	ครุภัณฑ์โฆษณาและเผยแพร่	๙,๔๕๘,๓๑๖.๐๐
๙	ครุภัณฑ์วิทยาศาสตร์และการแพทย์	๕,๐๐๗,๒๘๐.๐๐
๑๐	ครุภัณฑ์งานบ้านงานครัว	๖,๙๐๐,๕๐๓.๐๐
๑๑	ครุภัณฑ์โรงงาน	๓๖๑,๐๕๗,๖๐๒.๐๐
๑๒	ครุภัณฑ์ดนตรีและนาฏศิลป์	๑,๖๖๐,๐๙๕.๐๐
๑๓	ครุภัณฑ์สำรวจ	๙,๔๑๙,๐๐๐.๐๐
๑๔	ครุภัณฑ์คอมพิวเตอร์	๓๓,๓๖๐,๑๔๓.๐๐
๑๕	ครุภัณฑ์อื่น	๒๔,๕๙๐,๒๔๕.๐๐

ข้อมูล ณ วันที่ ๓๐ กันยายน ๒๕๖๑

๖. ระบบเศรษฐกิจ

๖.๑ การเกษตร

เศรษฐกิจด้านการเกษตรของจังหวัดลำปาง

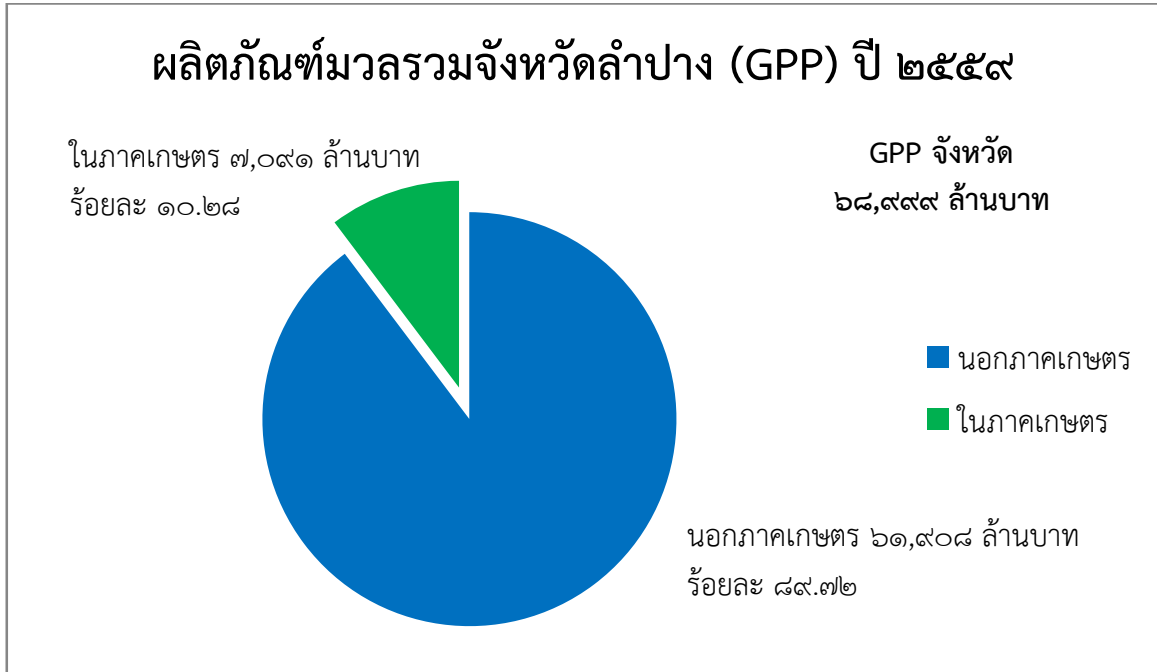

ในปี ๒๕๕๙ ผลิตภัณฑ์มวลรวมจังหวัดลำปางมีทั้งสิ้น ๖๘,๙๙๙ ล้านบาท แบ่งเป็นผลิตภัณฑ์มวลรวมภาคเกษตร จำนวน ๗,๐๙๑ ล้านบาท คิดเป็นร้อยละ ๑๐.๒๘ และผลิตภัณฑ์มวลรวมนอกภาคเกษตร จำนวน ๖๑,๙๐๘ ล้านบาท คิดเป็นร้อยละ ๘๙.๗๒

จังหวัดลำปางมีพื้นที่เพาะปลูกพืช จำนวน ๑,๐๘๖,๘๑๘ ไร่ คิดเป็นร้อยละ ๑๓.๗๕ ของพื้นที่จังหวัด ประชากรส่วนใหญ่ประกอบอาชีพด้านเกษตรกรรมมีครัวเรือนที่ประกอบอาชีพการเกษตร จำนวน ๑๒๔,๕๓๘ ครัวเรือน คิดเป็นร้อยละ ๔๓.๑๗ ของครัวเรือนทั้งหมด

ข้อมูลครัวเรือนเกษตรกรและพื้นที่การเกษตร พ.ศ.๒๕๖๐/๖๑

อำเภอ	จำนวน		
	ครัวเรือน	ครัวเรือนเกษตรกร	พื้นที่การเกษตร (ไร่)
๑. เมืองลำปาง	๑๐๑,๗๘๕	๑๘,๓๕๐	๑๕๘,๒๕๘
๒. แม่เมาะ	๑๗,๐๐๖	๕,๙๙๕	๖๘,๗๕๔
๓. เกาะคา	๒๑,๓๒๙	๑๑,๒๐๒	๕๙,๑๙๑
๔. เสริมงาม	๑๐,๓๔๙	๖,๖๕๒	๕๕,๐๓๘
๕. งาว	๑๗,๕๗๒	๑๐,๕๕๙	๑๓๒,๘๖๕
๖. แจ้ห่ม	๑๔,๕๗๔	๘,๖๖๒	๗๐,๓๓๓
๗. วังเหนือ	๑๗,๘๙๒	๑๐,๒๙๑	๑๓๑,๗๘๔
๘. เกิน	๒๒,๗๒๒	๑๑,๒๒๖	๖๗,๐๕๓
๙. แม่พริก	๔,๑๕๔	๓,๖๙๓	๒๖,๗๓๙
๑๐. แม่ทะ	๒๑,๑๙๒	๑๓,๒๙๓	๑๓๓,๐๒๓

อำเภอ	จำนวน		
	ครัวเรือน	ครัวเรือนเกษตรกร	พื้นที่การเกษตร (ไร่)
๑๑. สบปราบ	๘,๕๑๗	๖,๓๔๗	๖๓,๖๕๕
๑๒. ห้างฉัตร	๑๙,๙๘๑	๑๐,๔๓๒	๖๖,๒๕๕
๑๓. เมืองปาน	๑๑,๓๙๘	๗,๘๓๖	๕๓,๘๗๐
รวม	๓๙,๘๙๖	๒๔,๖๑๕	๑,๐๘๖,๘๑๘

หมายเหตุ พื้นที่เกษตร หมายถึง พื้นที่ประกอบการเกษตรแต่ละประเภท ที่เกษตรกรใช้ในการเพาะปลูก โดยไม่คำนึงถึงกรรมสิทธิ์ในที่ดิน

ที่มา : สำนักงานเกษตรจังหวัดลำปาง

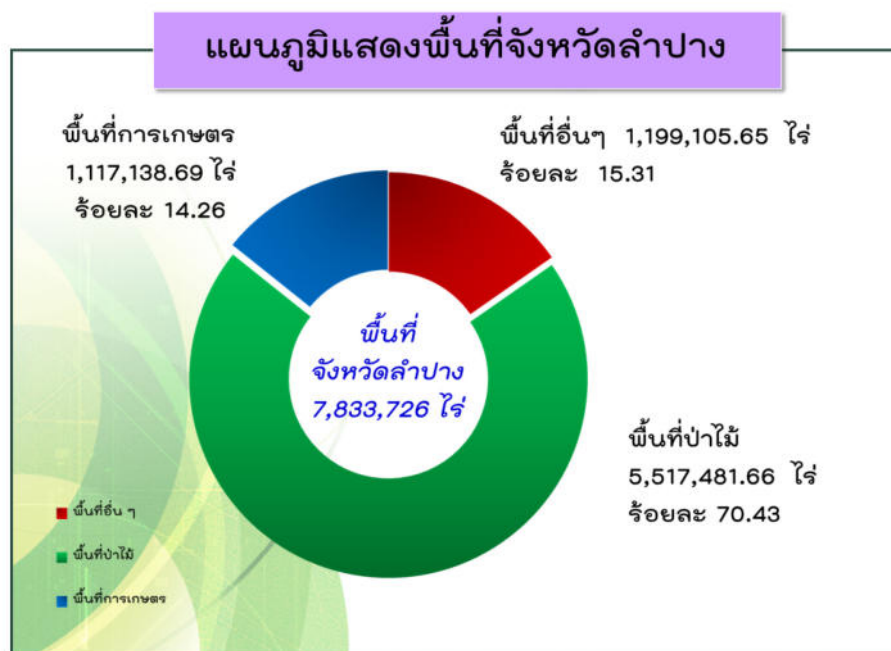

จังหวัดลำปางมีพื้นที่ทั้งหมด ๗,๘๓๓,๗๒๖ไร่จำแนกเป็นพื้นที่การเกษตร จำนวน ๑,๑๑๗,๑๓๘.๖๙ไร่ คิดเป็นร้อยละ ๑๔.๒๖ พื้นที่ป่าไม้ จำนวน ๕,๕๑๗,๔๘๑.๖๖ ไร่ คิดเป็นร้อยละ ๗๐.๔๓ และพื้นที่อื่นๆ จำนวน ๑,๑๙๙,๑๐๕.๖๕ไร่ คิดเป็นร้อยละ ๑๕.๓๑

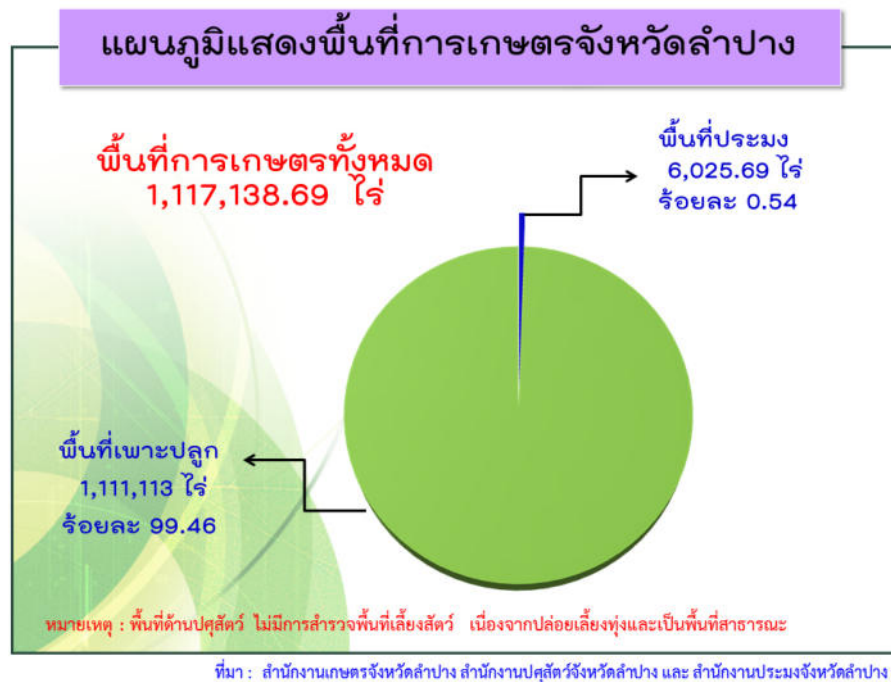

ในจำนวนพื้นที่การเกษตรทั้งหมด ๑,๑๑๗,๑๔๗.๑๓ไร่ เป็นพื้นที่ทำการเกษตรในเขตชลประทานจำนวน ๙๔๗,๙๒๘.๐๐ไร่ คิดเป็นร้อยละ ๘๔.๘๕ และพื้นที่ทำการเกษตรนอกเขตชลประทาน จำนวน ๑๖๙,๒๑๙.๑๓ ไร่ คิดเป็นร้อยละ ๑๕.๑๕ จำแนกเป็นพื้นที่เพาะปลูก จำนวน ๑,๑๑๑,๑๑๓ ไร่ คิดเป็นร้อยละ ๙๙.๔๖ และพื้นที่ประมง จำนวน ๖,๐๒๕.๖๙ไร่ คิดเป็นร้อยละ ๐.๕๔

(๑) ด้านการเพาะปลูก

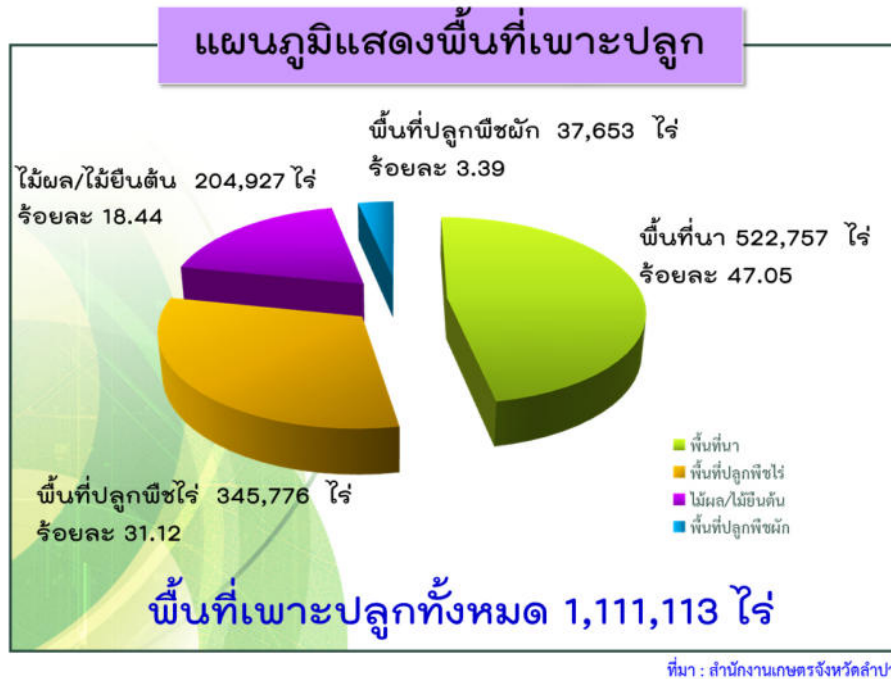

จังหวัดลำปางมีพื้นที่เพาะปลูกทั้งหมด ๑,๑๑๑,๑๑๓ ไร่ จำแนกเป็น

- ๑) พื้นที่นา จำนวน ๕๒๒,๗๕๗ ไร่ คิดเป็นร้อยละ ๔๗.๐๕
- ๒) พื้นที่ปลูกพืชไร่ จำนวน ๓๔๕,๗๗๖ ไร่ คิดเป็นร้อยละ ๓๑.๑๒
- ๓) พื้นที่ปลูกไม่ผล/ไม่ยืนต้น จำนวน ๒๐๔,๙๒๗ ไร่ คิดเป็นร้อยละ ๑๘.๔๔
- ๔) พื้นที่ปลูกพืชผัก จำนวน ๓๗,๖๕๓ ไร่ คิดเป็นร้อยละ ๓.๓๙

พืชเศรษฐกิจที่สำคัญของจังหวัดลำปาง ได้แก่ ข้าวนาปี ข้าวนาปรัง ข้าวโพดเลี้ยงสัตว์ ถั่วลิสง สับปะรด มันสำปะหลัง กระเทียม และกาแฟ มีพื้นที่เพาะปลูก ผลผลิต และมูลค่า ในปี ๒๕๖๐/๒๕๖๑ ดังนี้

ข้อมูล	ชนิดพืชเศรษฐกิจสำคัญ							
	ข้าวนาปี	ข้าวนาปรัง	ข้าวโพดเลี้ยงสัตว์	ถั่วลิสง	สับปะรด	มันสำปะหลัง	กระเทียม	กาแฟ
พื้นที่เพาะปลูก(ไร่)	๔๒๗,๕๐๐	๖๐,๕๐๓	๑๕๘,๒๑๕	๕,๓๓๓	๒๔,๕๒๒	๓๗,๓๓๒	๔,๙๖๖	๖,๕๐๐
ผลผลิตต่อไร่ (ตัน)	๒๕๓,๕๑๓		๘๘,๘๘๔	๑,๘๘๓	๕๑,๕๒๒	๑๔๓,๗๗๘	๓,๒๒๘	๙๑
มูลค่า (ล้านบาท)	๒,๑๘๔		๕๐๓.๓	๓๕.๓	๑๐๗.๑	๒๙๔.๘	๘๒.๑	๑๔.๕

ที่มา : สำนักงานเกษตรจังหวัดลำปาง และสำนักงานเศรษฐกิจการเกษตร

ข้อมูล ณ เดือนมีนาคม ๒๕๖๑

๖.๒ การประมง

ปี ๒๕๖๐ จังหวัดลำปางมีพื้นที่ทำการประมงทั้งสิ้น ๖,๔๖๒.๐๘ ไร่ เกษตรกร จำนวน ๑๔,๑๕๓ ราย ส่วนใหญ่อยู่ในพื้นที่อำเภอเถิน เมืองลำปาง แม่ทะ กวาง แม่มาะ สบปราบ เกาะคา และอำเภอเมืองปาน ตามลำดับมีจำนวนเกษตรกรที่เพาะเลี้ยงปลา ๓ อันดับแรก ดังนี้

ที่	ชนิดสัตว์น้ำ	จำนวนเกษตรกร (ราย)	
		บ่อ	กระชัง
๑	ปลานิล	๘,๘๔๕	๑๒
๒	ปลาดุก	๓,๕๔๘	๘
๓	ปลาตะเพียน	๙๙๒	-

จังหวัดลำปางมีจำนวนเกษตรกรที่ผ่านการรับรองมาตรฐานเพาะเลี้ยงสัตว์น้ำ (GAP กรมประมง) ขอบข่ายการเลี้ยงปลาน้ำจืด (ปลานิล) รวมทั้งสิ้น ๑๓ ราย ดังนี้

๑. อำเภอเมืองลำปาง จำนวน ๑๑ ราย
๒. อำเภอเสริมงาม จำนวน ๑ ราย
๓. อำเภอห้างฉัตร จำนวน ๑ ราย

๖.๓ การปศุสัตว์

การเลี้ยงสัตว์ ส่วนใหญ่เลี้ยงลักษณะรายย่อยครอบคลุมพื้นที่ทั้ง ๑๓ อำเภอ ประกอบด้วย ไร่พื้นเมือง โคเนื้อ ลูกผสมพื้นเมือง การเลี้ยงไก่เนื้อ และไก่ไข้อยู่ในรูปแบบการเลี้ยงลักษณะระบบฟาร์ม เลี้ยงในอำเภอเมืองลำปาง แจ่มแม่ทะ เกาะคา เสริมงาม และอำเภอสบปราบ ลักษณะรับจ้างหรือสัญญาประกันระหว่างเกษตรกรกับตัวแทนบริษัท ซีพีเอฟ (ประเทศไทย) จำกัด บริษัท เบทาโกรภาคเหนืออุตสาหกรรม จำกัด และกลุ่มอิสระ ส่วนสุกรมีการเลี้ยงลักษณะฟาร์มในพื้นที่อำเภอเมืองลำปาง ห้างฉัตร แม่ทะ เกาะคา และอำเภอเสริมงาม แนวโน้มการเลี้ยงของเกษตรกรรายย่อยจะลดลงเรื่อย ๆ

ปัจจุบันกรมปศุสัตว์มีนโยบายส่งเสริมการเลี้ยงสัตว์ ดังนี้

๑. โครงการ ๕ ประสานสืบสานเกษตรทฤษฎีใหม่ถวายในหลวง
๒. โครงการส่งเสริมเกษตรแปลงใหญ่
๓. โครงการศูนย์เรียนรู้การเพิ่มประสิทธิภาพการผลิตสินค้าเกษตร (ศพก.)
๔. ส่งเสริมสนับสนุนให้เกษตรกร กลุ่มเกษตรกรพัฒนาการเลี้ยงสัตว์เข้าสู่ระบบฟาร์ม GFM (Good Farming Management)
๕. ส่งเสริมสนับสนุนการปลูกพืชอาหารสัตว์เพื่อโคเนื้อ โคนม
๖. ส่งเสริมสนับสนุนการรวมตัวตั้งกลุ่มสำหรับเกษตรกรผู้เลี้ยงสัตว์ ทั้งวิสาหกิจชุมชน กลุ่มเกษตรกรของกรมปศุสัตว์ และสหกรณ์การเลี้ยงสัตว์

สรุปข้อมูลฟาร์มเลี้ยงสัตว์ที่ได้รับรองมาตรฐานฟาร์มในเขตพื้นที่จังหวัดลำปาง

อำเภอ	ไก่ไข่ (จำนวน)	ไก่เนื้อ (จำนวน)	สุกร (จำนวน)	โคนม (จำนวน)	โคเนื้อ (จำนวน)	ฟาร์ม (จำนวน)	ศูนย์รวบรวม น้ำนมดิบ
เมืองลำปาง	๒	๒๖	๙	-	-	๑	-
แจ้ห่ม	๒	๕	๑๗	-	-	-	-
ห้างฉัตร	๑	๖	๓๒	๑๙	-	-	๑
แม่เมาะ	๑	๒	-	-	-	-	-
แม่ทะ	๕	๓	๑๙	-	-	-	-
เกาะคา	๑๕	๓	๕๗	-	-	-	-
วังเหนือ	๑	-	-	-	-	-	-
เมืองปาน	-	-	๑	-	-	-	-
งาว	-	-	๒	-	-	-	-
เสริมงาม	๑๖	๑๗	๒๘	-	-	-	-
สบปราบ	๑	๑๐	๑	-	-	-	-
เถิน	-	๑	๓	-	-	-	-
แม่พริก	-	-	-	-	-	-	-
รวม	๔๔	๗๓	๑๖๙	๑๙	๐	๑	๑

ข้อมูล ณ วันที่ ๓๑ มกราคม ๒๕๖๓

รายงานจำนวนเกษตรกรผู้เลี้ยงสัตว์และปศุสัตว์ ระดับ เขต/จังหวัด/อำเภอ
ข้อมูลจำนวนเกษตรกรผู้เลี้ยงสัตว์

หน่วยงาน	เกษตรกร ผู้เลี้ยงสัตว์ (ราย)	จำนวนประชากรสัตว์(ตัว)									
		โคเนื้อ	โคนม	กระบือ	สุกร	ไก่	เป็ด	แพะ	แกะ	อื่น ๆ	
รวม	๔๘,๕๙๕	๑๑๔,๑๓๗	๒,๔๑๗	๑๓,๓๔๔	๑๖๑,๑๘๕	๒,๘๓๒,๕๒๒	๒๓,๔๕๒	๑,๑๒๖	๒๖๑	๑๐,๑๗๔	
เมืองลำปาง	๖,๔๑๖	๗,๕๑๖	๖๑	๒,๐๓๓	๑,๑๓๕	๓๐๘,๖๐๕	๑๓๖	๕๒๗	๒๙	๑๖๘	
แม่เมาะ	๒,๑๗๑	๕,๑๗๗	-	๑,๘๔๗	๑,๒๔๐	๗๐,๘๓๑	๒,๐๒๑	-	-	๑๖๙	
เกาะคา	๔,๙๐๙	๙,๗๒๑	-	๒,๕๖๙	๕๓,๑๘๔	๓๖๓,๑๑๐	๔,๑๓๐	๑๕๔	๘๔	๔,๔๕๒	
เสริมงาม	๓,๗๒๐	๑๖,๙๑๐	-	๘๘๕	๔๖,๐๑๑	๖๒๐,๒๐๐	๕๑๒	-	-	๑,๗๗๕	
งาว	๓,๑๔๕	๘,๖๒๐	-	๑๑๔	๑,๒๒๒	๙๔,๐๒๖	๑,๐๔๘	-	-	๓๘	
แจ้ห่ม	๔,๖๘๐	๒,๙๐๘	-	๗๗๑	๒๒,๙๗๘	๓๙๔,๑๓๘	๑,๒๕๓	๑๐๐	๑๐๗	๑๙๓	
วังเหนือ	๓,๔๓๐	๑,๘๖๒	-	๑๔๒	๓,๙๔๔	๗๗,๙๓๔	๔๕๕	๑๓๘	-	๑๓๐	
เถิน	๕,๐๑๑	๑๒,๑๘๔	-	๖๒๔	๔,๘๖๔	๑๗๙,๔๕๗	๔,๒๐๘	๒๒	๒๑	๑๓๘	
แม่พริก	๑,๖๓๘	๑๐,๐๓๘	-	๔๐	๑,๓๔๓	๔๙,๒๙๑	๑๑๘	๗	-	๕๘๕	

หน่วยงาน	เกษตรกร ผู้เลี้ยงสัตว์ (ราย)	จำนวนประชากรสัตว์(ตัว)								
		โคเนื้อ	โคนม	กระบือ	สุกร	ไก่	เป็ด	แพะ	แกะ	อื่น ๆ
แม่ทะ	๓,๕๙๑	๑๑,๐๗๔	๓๘๗	๔๔๖	๖,๕๕๑	๑๕๓,๑๒๖	๔๓๒	-	-	๓๕
สบปราบ	๒,๒๓๔	๖,๘๐๙	-	๑๕๘	๑,๒๓๐	๑๓๐,๗๖๙	๔,๑๙๔	-	-	๔
ห้างฉัตร	๒,๕๖๕	๑๓,๐๑๖	๑,๙๖๗	๒,๘๗๑	๑๑,๒๖๙	๑๙๙,๐๓๗	๑,๕๐๙	๙๖	-	๔๗๒
เมืองปาน	๕,๐๘๕	๘,๓๐๒	๒	๘๔๔	๖,๒๑๔	๑๙๒,๒๘๘	๓,๔๓๘	๘๒	๒๐	๒,๐๑๕

แหล่งที่มา : สำนักงานปศุสัตว์จังหวัดลำปาง

ทั้งนี้ มีสหกรณ์ด้านปศุสัตว์อยู่ ๒ แห่ง ดังนี้

๑. สหกรณ์โคนม นครลำปาง จำกัด ตั้งอยู่ที่ หมู่ที่ ๔ ตำบลวอแก้ว อำเภอห้างฉัตร
๒. สหกรณ์โคเนื้อแม่ทะ จำกัด ตั้งอยู่ที่ หมู่ที่ ๓ ตำบลนาคร้ว อำเภอแม่ทะ โดยมีกลุ่มผู้ผลิตโคเนื้อ จำนวน ๑๖ กลุ่ม

๖.๔ การบริการ

ข้อมูลโรงแรมจังหวัดลำปาง					
ลำดับที่	ชื่อโรงแรม	ที่ตั้ง	เบอร์โทรศัพท์	จำนวน ห้องพัก	ราคา (บาท)
๑	โรงแรมลำปางเวียงทอง	๑๓๘/๑๐๙ ถ.พหลโยธิน ต.สวนดอก อ.เมืองลำปาง	๐๕๔-๒๒๒๒๖๐ ๐๕๔-๒๒๕๘๐๑-๒	๒๒๒	๑,๑๐๐-๓๕๐๐
๒	โรงแรมเวียงลคอร	๑๓๘/๓๘ ถ.พหลโยธิน ต.สวนดอก อ.เมืองลำปาง	๐๕๔-๒๒๘๐๙๕-๖ , ๓๑๖๔๓๐-๕	๑๐๐	๑,๐๐๐-๓,๐๐๐
๓	โรงแรมเอเชียลำปาง	๒๒๙ ถ.บุญวาทย์ ต.สวนดอก อ.เมืองลำปาง	๐๕๔-๒๒๗๘๔๔-๗	๗๑	๔๙๐-๗๐๐
๔	โรงแรมรีเจนท์ ลอดจ์ ลำปาง	๒๗๙/๓ ถ.พหลโยธิน ต.หัวเวียง อ.เมืองลำปาง	๐๕๔-๓๒๒๗๑๑-๓	๙๕	๕๙๐-๑,๑๐๐
๕	โรงแรมจิตราวดี	๑๔๐/๗ ถ.พหลโยธิน ต.สวนดอก อ.เมืองลำปาง	๐๕๔-๒๒๒๒๖๐	๔๒	
๖	โรงแรม ๙ มิถุนา	๒๘๕ ถ.บุญวาทย์ ต.สวนดอก อ.เมืองลำปาง	๐๕๔-๒๒๒๒๖๑	๔๘	๑๔๓-๖๑๓
๗	โรงแรมบ้านสี่เหลี่ยม	๒๒๗ ถ.บ้านดง ต.บ่อแฮ้ว อ.เมืองลำปาง	๐๕๔-๒๒๒๘๗๕	๒๑	
๘	โรงแรมพิน โฮเต็ล	๘ ถ.สวนดอก สวนดอก อ.เมืองลำปาง	๐๕๔-๒๒๑๕๐๙ ๐๕๔-๓๒๒๘๓๓-๔	๕๘	๕๐๐-๑,๑๐๐

ลำดับ ที่	ชื่อโรงแรม	ที่ตั้ง	เบอร์โทรศัพท์	จำนวน ห้องพัก	ราคา (บาท)
๙	โรงแรมลำปางริเวอร์ลodge	๓๓๐ ม.๑๑ ต.ชมพู อ.เมืองลำปาง	๐๕๔-๓๓๖๖๔๐	๖๐	๓,๐๐๐-๔,๕๐๐
๑๐	โรงแรมลำปางไฮเต็ล	๕๒ ถ.สวนดอก ต.สวนดอก อ.เมืองลำปาง	๐๕๔-๒๒๗๓๑๑	๕๒	๒๓๐-๒๘๐
๑๑	โรงแรมสิริ	๖๗๔ ถ.ลำปาง-งาว ต.พระบาท อ.เมืองลำปาง	๐๕๔-๒๑๘๕๐๗	๒๕	๓๙๐-๑,๑๐๐
๑๒	โรงแรมศรีสง่า	๒๑๓-๒๑๕ ถ.บุญวาทย์ ต.สวนดอก อ.เมืองลำปาง	๐๕๔-๒๑๗๗๐๗-๐	๓๓	๑๐๐-๑๘๐
๑๓	โรงแรมสากล ไฮเต็ล	๑๓๙/๑๐-๑๑ ถ.พหลโยธิน ต.สบตุ๋ย อ.เมืองลำปาง	๐๕๔-๒๑๗๕๗๓	๖๐	๑๒๐-๒๘๐
๑๔	โรงแรมแสนสุข	๗๑/๒๑ ถ.บุญวาทย์ ต.หัวเวียง อ.เมืองลำปาง	๐๕๔-๒๑๗๓๔๔	๒๖	
๑๕	โรงแรมสยามไฮเต็ล	๒๖๐/๒๗-๒๙ ถ.ฉัตรไชย ต.สบตุ๋ย อ.เมืองลำปาง	๐๕๔-๒๑๗๔๗๒	๒๙	๑๖๐-๔๕๐
๑๖	โรงแรมเอ็ม อาร์ พาเลซ	๕/๒ ถ.มนตรี ต.สบตุ๋ย อ.เมืองลำปาง	๐๕๔-๒๒๗๒๒๘ ๐๕๔-๒๒๗๙๑๒	๔๓	๔๙๐-๘๔๐
๑๗	โรงแรมอรุณศักดิ์	๙๐/๙ ถ.บุญวาทย์ ต.สวนดอก อ.เมืองลำปาง	๐๕๔-๒๑๗๓๔๔	๓๓	๒๒๐-๓๕๐
๑๘	โรงแรมอินโดจีน	๑๔๙/๑๓ ถ.พหลโยธิน ต.ชมพู อ.เมืองลำปาง	๐๕๔-๓๒๕๘๑๙-๙	๕๐	๕๐๐-๑,๒๐๐
๑๙	โรงแรมคิมซิติ	๒๗๔/๑ ถ.ฉัตรไชย ต.สวนดอก อ.เมืองลำปาง	๐๕๔-๓๑๐๒๓๘-๔๐	๔๐	๖๕๐
๒๐	โรงแรมปัทม ลำปาง	๑๕/๑ ถ.สุขสวัสดิ์ ๒ ต.พระบาท อ.เมืองลำปาง	๐๕๔-๒๒๔๔๐๐	๖๑	๖๕๐
๒๑	โรงแรมเอปิช	ถ.ลำปาง-แม่ทะ ต.พระบาท อ.เมืองลำปาง	๐๕๔-๒๐๙๗๙๔	๗๙	๗๙๐
๒๒	โรงแรมแกรนด์อะเมซอน	๗๗๗, ๗๗๗/๑, ๗๗๗/๒ ม.๔ ต.ชมพู อ.เมือง จ.ลำปาง	๐๕๔-๘๒๗๒๒๒	๔๐	๗๐๐-๑๒๐๐
๒๓	โรงแรมคิม KIM	๑๖๘ ถ.บุญวาทย์ ต.สวนดอก อ.เมืองลำปาง	๐๕๔-๒๑๗๗๒๑ ๐๕๔-๒๑๗๕๘๘	๔๐	๒๕๐-๓๕๐
๒๔	โรงแรม ปางสะพานเพลส	๖๔ ถ.บ้านดงพัฒนา ต.บ่อแก้ว อ.เมืองลำปาง	๐๕๔-๘๒๑๑๙๙	๓๒	๔๕๐
๒๕	โรงแรมทิพย์อิน	๑๔๓ ถ.ตลาดเก่า ต.สวนดอก อ.เมืองลำปาง	๐๕๔-๒๒๑๘๒๑	๘	๑๕๐-๒๐๐

ลำดับ ที่	ชื่อโรงแรม	ที่ตั้ง	เบอร์โทรศัพท์	จำนวน ห้องพัก	ราคา (บาท)
๒๖	โรงแรมเขलगคั่นคร	๗๑๙/๗๒๐ ถ.บุญวาทย์ ต.สวนดอก อ.เมืองลำปาง	๐๕๔-๒๒๖๑๓๗	๗๕	๑๘๐-๗๕๐
๒๗	โรงแรมบุษย์น้ำทอง	๑๕๗-๑๕๗/๑-๔ ถ.พหลโยธิน ต.ชมพู อ.เมืองลำปาง	๐๕๔-๓๕๒๗๑๔-๕	๑๐๙	๕๐๐-๑,๒๐๐
๒๘	ซีที เรซิเดนซ์	๙๑/๑ ถ.จันทร์สุรินทร์ ต.สบตุ๋ย อ.เมืองลำปาง	๐๕๔-๒๒๕๐๓๖ ๐๘๔-๕๐๐๘๘๕-๖	๙	๕๙๐-๑๐๐๐
๒๙	โรงแรมทีคโฮเต็ล แอด โฮม บูติก	๙๖ ถ. สวนดอก อ. เมืองลำปาง	๐๘๙-๔๓๓๑๓๗ ๐๕๔-๐๑๐๑๒๘	๔	๑,๕๐๐
๓๐	โรงแรม GEM tree boutique (เจมทรี บูติก)	๕๗๒ ถ.สนามบิน ๑ ต.พระบาท อ.เมืองลำปาง	๐๕๔-๐๑๑๑๑๘-๘ ๐๕๔-๑๓๕๔๓๒-๒๔		๕๐๐-๙๐๐
๓๑	มา ชิค แอนด์ โคซี่ (ma chic & cozy)	๒๕๘ ถ. ไฮเวย์ลำปาง-งาว ต.พระบาท อ.เมืองลำปาง	๐๕๔-๐๑๑๑๑๐ ๐๙๑-๐๖๘-๘๖๘๖		๔๙๐-๑,๑๙๐
๓๒	โรงแรมเดอะ คอทเทจ ลำปาง	๘๘ ถนนสวนดอก ต.สวนดอก อ.เมืองลำปาง	๐๕๔-๐๑๘๔๘๑		๔๕๐-๑,๒๕๐
๓๓	โรงแรมเยลโล่ ทิค (Yellow Tique hotel)	๓๖๑/๕ ถ.บุญวาทย์ ต.สวนดอก อ.เมืองลำปาง	๐๕๔-๐๑๑๑๕๖	๒๐	๕๐๐-๗๕๐
๓๔	The SR Residence Lampang	๓๕๕/๔๕ ถ.ฉัตรไชย ต.สวนดอก เมืองลำปาง	๐๕๔ - ๒๑๘๘๙๘ ๐๕๔ - ๒๑๘๘๙๙	๕๐	๔๐๐-๙๐๐
๓๕	เลอเนฟ เลิฟเน้อ นครลำปาง	๓๕๓/๔ ถ.เหม็งราย ต.สบตุ๋ย อ.เมืองลำปาง	๐๙๓ - ๑๓๒๓๕๓๔	๙	๕๔๐-๖๓๐
๓๖	ดี เอเรียแอก ลำปาง	๒๓๓/๑ ม.๒ ต.ปงยางคก อ.ห้างฉัตร	๐๙๓ - ๓๐๑๐๐๐๔ ๐๕๔ - ๘๒๙๖๖๖		๕๕๐-๑,๒๐๐
๓๗	Hug Lampang Boutique Hotel	๕๗,๕๙,๖๑ ถ.ทิพวรรณ ต.หัวเวียง อ.เมืองลำปาง	๐๕๔ - ๒๒๔๙๙๙ ๐๖๓ - ๔๔๑-๓๑๗๗	๑๐	๕๙๐ - ๗๙๐
๓๘	โฮลด์ ทาวน์ บูติก โฮสเทล	๗ ถ.ตลาดเก่า ต.สบตุ๋ย อ.เมืองลำปาง	๐๕๔-๐๑๗๐๑๙	๙	๔๐๐-๑,๐๐๐
๓๙	โรงแรม The Zenery	๑๑๐/๔ ถ. ลำปาง-งาว ต.พระบาท อ.เมืองลำปาง	๐๕๔-๐๑๐๖๑๓ ๐๙๗-๙๖๙-๓๐๕๐		๖๐๐
๔๐	เกาะวังแก้วรีสอร์ท	เขื่อนกิ่วลม ต.บ้านแลง เมืองลำปาง	๐๘๙-๘๕๔-๑๒๙๓ ๐๘๑-๙๙๘-๓๐๘๕	๒๐	
๔๑	อคัมภีร์สิริเกรสเฮ้าส์	๕๔/๑ ถ.ป่าไม้เขต ต.เวียงเหนือ อ.เมืองลำปาง	๐๕๔-๒๒๘๗๙๑ ๐๘๑-๘๘๓-๗๙๘๙	๑๔	๔๕๐
๔๒	บ้านฝ้ายเกสท์เฮ้าส์ BANFAI GUESTHOUSE	๒๐๖/๒ ถ.ลำปาง-งาว ต.พิชัย อ.เมืองลำปาง	๐๕๔-๒๒๔๖๐๒ ๐๕๔-๓๓๕๒๓๘	๗	๒๕๐-๓๕๐

ลำดับ ที่	ชื่อโรงแรม	ที่ตั้ง	เบอร์โทรศัพท์	จำนวน ห้องพัก	ราคา (บาท)
๔๓	แม่ตำการ์เด็นท์ฮิลล์ MAETAM GARDEN HILL	๑๔๑ บ้านแม่ตำ ต.บ้านเอื้อม อ.เมืองลำปาง	๐๕๔-๒๒๔๘๒๕ ๐๘๔-๓๓๔๗๕๗๗	๒๗	๑,๐๐๐-๒,๐๐๐
๔๔	ทีทีแอนด์ทีเกสต์เฮาส์ TT&T Gest House	๘๒ ถ.ป่าไม้ ต.เวียงเหนือ อ.เมืองลำปาง	๐๕๔-๒๒๑๓๐๓ ๐๘๔-๖๑๗๘๑๘๓		๒๐๐-๒๕๐
๔๕	อุ่ทองการ์เด็นท์	๑๒๙ ต.ชมพู อ.เมืองลำปาง	๐๘-๙๙๒๐๖๐๓๕	๓๐	๔๓๐
๔๖	THE RIVERSIDE GUESTHOUSE	๒๘๖ ถ.ตลาดเก่า อ.เมืองลำปาง	๐๕๔-๒๒๗๐๐๕		๓๐๐ - ๑,๘๐๐
๔๗	อาลัมภางค์ guesthouse	๒๗๘ ถ.ตลาดเก่า ต.สวนดอก อ.เมืองลำปาง	๐๕๔-๒๒๕๒๗๘ ๐๘-๑๘๑๗-๐๘๙๙	๙	๕๕๐-๗๐๐
๔๘	เอื้องคำ รีสอร์ท ลำปาง Auangkham Resort Lampang	๔๙, ๕๑ ถ.สายวัฒนธรรม ต.เวียงเหนือ อ.เมืองลำปาง	๐๕๔-๒๒๑๓๐๕ ๐๕๔- ๒๒๑๓๐๖	๑๔	๑๕๐-๗๕๐
๔๙	ข้าวหอม Residence	๔๓ ถ. สนามบิน ต.หัวเวียง อ.เมืองลำปาง	๐๕๔- ๒๒๑๙๘๘ ๐๘๖ -๓๐๔๒๗๔๙	๔๔	๔๕๐-๕๕๐
๕๐	เดอะโบอิงลำปาง	๑๑๑/๒ สุขสวัสดิ์ ๑ ซ.๑๐ ต.พระบาท อ.เมืองลำปาง	๐๕๔-๐๑๘๒๓๓ ๐๘๑-๙๕๐๐๐๙๘		
๕๑	บ้านเชียงราย เกสเฮาส์	๓๓๖/๙ ถนนบ้านเชียงราย ต.สบตุ๋ย อ.เมืองลำปาง	๐๕๔-๒๒๑๙๖๑ ๐๘๒-๐๓๗๙๗๖	๗	๗๕๐
๕๒	ชิตากาแฟ&เกสเฮาส์	๑๔๓ ถนนตลาดเก่า ต.สวนดอก อ.เมืองลำปาง	๐๘๐-๖๗๘๘๘๘๕	๗	๓๐๐-๗๐๐
๕๓	บ้านสุชาดา ลำปาง รีสอร์ท	๙๗ หมู่ ๓ ต.ต้นธงชัย อ.เมืองลำปาง	๐๖๑-๔๑๐๔๐๔๐	๔	เริ่มต้น ๓,๙๐๐
๕๔	เดอะพริ้ง Café& Hostel	อาคารฟองลีลาดกอกเก่า ๒๖๒-๒๖๔ ถ.ตลาดเก่า ต.สวนดอก อ.เมืองลำปาง	๐๘๑-๖๖๖๘๖๘๕	๑๑	๕๐๐-๘๐๐
๕๕	ณ บ้านแม่ รีสอร์ท	๑๓๓/๕ ถ.ชูปเปอร์ไฮเวย์ สายลำปาง - งาว ต.พิชัย อ.เมืองลำปาง	๐๕๔-๒๐๙๘๑๕ ๐๙๑- ๙๑๘๘๙๒๙	๕๐	๙๗๐-๑,๒๗๐
๕๖	มิสหลุยส์ เกสเฮาส์	๑๑๕ ถ.สำราญรมณ์ ต.พิชัย อ.เมืองลำปาง	๐๙๐ - ๙๕๙๔๙๙๑ ๐๕๔ - ๒๒๘๗๘๘	๕	๖๙๐-๘๙๐
๕๗	จามเทวีโฮม ลำปาง	ถ.พระเจ้าทันใจ ต.เวียงเหนือ อ.เมืองลำปาง	๐๘๒-๐๓๔-๐๓๓๙ ๐๘๓-๔๗๗-๐๗๐๒	๓๐	๕๐๐ - ๙๐๐

ลำดับ ที่	ชื่อโรงแรม	ที่ตั้ง	เบอร์โทรศัพท์	จำนวน ห้องพัก	ราคา (บาท)
๕๘	อารี เกสต์เฮาส์	ตรอกวัดเชียงราย ต.สวนดอก อ.เมืองลำปาง	๐๙๒ - ๓๕๑๕๕๖๔		๑,๐๐๐
๕๙	Lampang Family Guest House	๖๔ ต.ทุ่งฝาย อ.เมืองลำปาง	๐๙๔ - ๔๑๔๖๖๖๕	๗	๖๐๐
๖๐	ลดาเฮาส์	๖๙ ตรอกหลังวัดน้ำล้อม ถ.ทิพย์วรรณ ต.สวนดอก อ.เมืองลำปาง	๐๘๑ - ๘๘๕๖๕๗๗	๖	๗๐๐-๑,๒๐๐
๖๑	บ้านสวนอินทนิล	๔๑๗ ต.บ่อแฮ้ว อ.เมืองลำปาง	๐๘-๐๑๒๓-๓๗๐๕		๖๐๐-๑,๒๐๐
๖๒	ร่มไม้กรีนพาร์ค	๓๒๕ ม.๕ ต.ชมพู อ.เมืองลำปาง	๐๘๐-๑๓๓๗๓๙๘ ๐๕๔- ๓๑๖๕๙๙		๖๐๐
๖๓	โชคทวี แมนชั่น	๕๓๙ ถ.รอบเวียง สวนดอก อ.เมืองลำปาง	๐๕๔-๒๒๒๕๔๘ ๐๙๐-๐๕๖๒๗๑๙ ๐๘๓-๑๕๔๘๙๘๕	๔๕	๓๕๐-๒,๖๐๐
๖๔	สมนึกแมนชั่น	๑๑๑ ถ.สินุกุศล ต.สวนดอก อ.เมืองลำปาง	๐๕๔-๓๒๓๓๑๘-๒๖	๑๓๕	๓๐๐-๔๐๐
๖๕	เอ็ม.ซี อพาร์ทเมนต์	๒๙๖ ถ.วังขวา ต.สบตุ๋ย อ.เมืองลำปาง	๐๕๔-๒๒๔๖๗๘ ๐๕๔-๒๑๗๓๓๙ ๐๕๔- ๒๑๗๗๘๘	๒๒	๔๐๐-๓,๕๐๐
๖๖	สวนเขลางค์แมนชั่น	๔๔๖/๕๑ ถ.วังขวา ต.สบตุ๋ย อ.เมืองลำปาง	๐๘๑-๗๘๓๙๗๐๐ ๐๘๙ ๖๓๓๘๕๕๒	๓๘	๓๙๐
๖๗	เลิฟลี่อิน LOVELY IN	๑๐๐/๕ ม.๖ ต.บ่อแฮ้ว อ.เมืองลำปาง	๐๕๔-๓๑๓๙๓๗ ๐๕๔-๓๑๓๙๓๘	๒๓	๕๐๐-๗๐๐
๖๘	เขลางค์เกสเฮ้าส์	๒๔๙/๒๖-๒๔ ถ.เขลางค์นคร ต.หัวเวียง อ.เมืองลำปาง	๐๕๔-๒๑๙๐๙๑		
๖๙	Madubuaมาดুবัว	๗๑๕/๙๙ บ้านเวียงบัว ถ.ลำปาง-แม่ทะ ต.ชมพู อ.เมืองลำปาง	๐๙๖-๐๓๙๙๓๙๙ ๐๘๐-๒๒๘๘๑๘๘		๓๐๐-๕๐๐
๗๐	ซีทีริชญา อพาร์ทเมนต์	๓๘ ถ.ราชบุตร ต.หัวเวียง อ.เมืองลำปาง	๐๕๔-๒๒๘๒๘๒ ๐๘๒-๑๘๑๗๑๘๑		๔๙๐-๙๙๐
๗๑	โรงแรมพุกันเรสซิเด้นท์	๗๐๐ ม. ๔ ต.ชมพู อ.เมืองลำปาง	๐๕๔-๘๒๗๑๔๕ ๐๘๒๗๖๖๐๖๙๓		๘๐๐-๑,๒๐๐
๗๒	ต้นน้ำ ต้นรักเกสเฮ้าส์	๑๗๕/๕ ถนนตลาดเก่า สวนดอก อ.เมืองลำปาง	๐๘๓-๙๔๑๗๖๕๓	๗	๓๐๐

ลำดับ ที่	ชื่อโรงแรม	ที่ตั้ง	เบอร์โทรศัพท์	จำนวน ห้องพัก	ราคา (บาท)
๗๓	โรงแรมพิศอินน์	๔๙/๒ ม.๖ ต.บ่อแฮ้ว อ.เมืองลำปาง	๐๘๓-๔๗๖๘๕๖๗ ๐๕๔-๘๒๑๒๐๗	๘	๑๕๐-๒๐๐
๗๔	ชมเนชา โฮม ลำปาง	๓๕ ถ.เจริญประเทศ ซ.๓ ต.เวียงเหนือ อ.เมืองลำปาง	๐๙๘ ๗๙๓ ๙๔๑๖	๓	๑,๕๐๐-๒,๕๐๐
๗๕	รีสอร์ตที่ลำปาง	๓๑๔ ถ. พหลโยธิน ต. ชมพู อ. เมืองลำปาง	๐๕๔-๐๑๐๔๖๙ ๐๘๑-๗๑๖๓๐๘๐		๓๙๐
๗๖	แม่วังรีสอร์ต	๕๓๒ ม.๑๐ ต.ชมพู อ.เมืองลำปาง	๐๕๔-๓๒๕๐๐๑	๓๙	๕๐๐-๑,๐๐๐
๗๗	เอ็นจอยรีสอร์ต	๙๓๓ บ.ห้วยหล่อ ม.๒ ต.ชมพู อ.เมืองลำปาง	๐๘๑-๗๘๓๗๗๓๕		๖๕๐
๗๘	ข้าวหอมเรสซิเดนซ์	๔๓ ถ.สนามบิน ต.หัวเวียง อ.เมืองลำปาง	๐๕๔-๒๒๑๙๘๘ ๐๘๖-๓๐๔๒๗๔๙	๔๔	๔๙๐-๕๙๐
๗๙	At home boutique lampang	๑๗๑/๑ ซ.๑๗ ถ.สุขสวัสดิ์ ต.พระบาท อ.เมืองลำปาง	๐๕๔-๓๑๗๓๙๘-๙ ๐๘๑ ๕๙๕๗๒๒๓		๕๙๐-๗๙๐
๘๐	เฮือนเขากลางค์ รีสอร์ท	๓๓๓ บ้านร้อง หมู่ ๑๒ ต.ชมพู อ.เมืองลำปาง	๐๙๐-๗๒๑๔๐๓ ๐๘๕-๔๔๗๑๕๑๙		
๘๑	โรงแรมลำปางเวียงอินน์	ต.พระบาท อ.เมืองลำปาง	๐๘๑-๙๘๔๑๒๒๑		
๘๒	บานาน่าอินน์	๑๑๓/๔ ถ.ท่าครวน้อย ต.สบตุ๋ย อ.เมืองลำปาง	๐๕๔-๒๒๖๖๘๐		๓๕๐
๘๓	โรงแรมปลายนาอินน์&รีสอร์ต	๑๐๓-๑๐๓/๑๑ ม.๔ ต.บ่อแฮ้ว อ.เมืองลำปาง	๐๕๔-๓๕๖๒๓๗		๓๕๐-๕๙๐
๘๔	ปานิษฐ์รีสอร์ท (หจก.)	๑๓๘ ม.๑๔ ต.ชมพู อ.เมืองลำปาง	๐๕๔-๒๕๐๐๑๗ ๐๘๒-๙๓๒๖๒๒๖๓	๑๖	๘๐๐
๘๕	โรงแรมเวียงฟ้า	๑๓ ถ.เวียงลคร ต.สบตุ๋ย อ.เมืองลำปาง	๐๕๔-๓๑๐๖๗๗	๒๐	๓๕๐
๘๖	ลัคอินน์	๙๑/๘ ม.๑๓ ต.บ่อแฮ้ว อ.เมืองลำปาง	๐๕๔-๒๒๒๓๗๕		
๘๗	สมนึกเพลส (หจก.)	๒๗/๑-๒ ถ.ซูเปอร์ไฮเวย์ ต.ชมพู อ.เมืองลำปาง	๐๕๔-๒๓๑๔๗๒-๓		๓๐๐-๔๐๐
๘๘	อาคารบ้านคุณแม่	๓๓๖ ถ.เจริญประเทศ ต.เวียงเหนือ อ.เมืองลำปาง	๐๕๔-๒๒๘๒๒๙		๕๐๐-๖๐๐
๘๙	Hop Inn Lampang	๗๙/๓๑ ถ.พหลโยธิน ต.สวนดอก อ.เมืองลำปาง	๐๕๔-๒๒๗๘๙๙	๗๙	๖๐๐
๙๐	ฝันหวานเรสซิเดนซ์	๓๙/๑ ถ.จันทร์สุรินทร์ ต.สบตุ๋ย อ.เมืองลำปาง	๐๕๔-๒๐๙๕๘๖		

ลำดับ ที่	ชื่อโรงแรม	ที่ตั้ง	เบอร์โทรศัพท์	จำนวน ห้องพัก	ราคา (บาท)
๙๑	บ้านธัญชนก	๘๔/๒ ม.๙ ต.พิชัย อ.เมือง	๐๕๔-๓๓๔๔๓๑		
๙๒	หส.ม.กานต์วีเพลสลำปาง	๓๕๗/๔ ถนนบุญวาทย์ ต.สวนดอก อ.เมืองลำปาง	๐๕๔-๓๒๒๑๐๒ ๐๕๔-๓๒๒๓๐๓		
๙๓	บุญเตียงอพาร์ทเมนท์	๑๓๘/๙ ต.บ่อแฮ้ว อ.เมืองลำปาง	๐๕๔-๒๒๒๕๕๖		๔๕๐-๖๕๐
๙๔	บ้านลานนาลำปาง	๑๐๓ ถ.ชลประทาน ต.พระบาท อ.เมืองลำปาง	๐๕๔-๘๓๖๖๕๐ ๐๘๗-๗๒๙๓๓๒๑		๔๕๐-๘๐๐
๙๕	ธนาบดีเพลส	๒๓๐/๑ ถ.สุขสวัสดิ์ พระบาท อ.เมืองลำปาง	๐๕๔-๐๑๘๖๖๘ ๐๘๑-๗๘๔๒๓๗๕		
๙๖	ดาวิการีสอร์ท	๑๖๙/๑ ม.๙ ต.ชมพู อ.เมืองลำปาง	๐๘๑-๐๒๖๘๔๕๘ ๐๘๙-๘๕๑๙๐๙๖		
๙๗	หวานละมัยรีสอร์ท	๓๐๒ จิตต์อารีวิลด์ พิชัย อ.เมืองลำปาง	๐๘๑-๔๗๒๕๕๔๔ ๐๙๔-๖๓๔๗๕๘๗		
๙๘	บ้านท่าแกมวง ๑,๒	๑๙,๑๙/๑ ต.เวียงเหนือ อ.เมืองลำปาง	๐๘๑-๕๙๕๖๘๒๐		
๙๙	สุคตลีเกสเฮ้าส์	๗๙ ซ.พระแก้ว ต.เวียงเหนือ อ.เมืองลำปาง	๐๙๖-๕๑๔๑๐๘๙	๒	
๑๐๐	โรงแรมเดอะ โคโคไนท์ ลำปาง	๑๒๔/๙ ถนนพระบาท ต.พระบาท อ.เมืองลำปาง	๐๘๙ ๙๘๘ ๖๐๒๗		๖๗๐

ข้อมูล ณ วันที่ ๑๐ มีนาคม ๒๕๖๐

รายชื่อโฮมสเตย์ของจังหวัดลำปาง

ลำดับ	ชื่อโฮมสเตย์	ที่อยู่	กิจกรรมและผลิตภัณฑ์ที่โดดเด่น	ชื่อผู้ประสาน	โทรศัพท์/โทรสาร
๑	โฮมสเตย์ บ้านเมะหลวง	๙๘ ม. ๘ บ้านเมะหลวง ต.แม่เมะ อ.แม่เมะ	กราบนมัสการพระพุทธรูปโบราณ ๓ องค์ลานสกาวัฒนธรรมและ สักการะบูชาศาลเจ้าพ่อหลักเมือง อำเภอมแม่เมะ -เที่ยวชมลานทุ่งบัวตอง ชม ทัศนียภาพอ่างเก็บน้ำ แม่ขาม -ชมการทำบ่อเหมืองและ ชมผา ข้างกราบด้านหลังบ่อเหมือง	ประธานโฮมสเตย์ นางเตือนจิตร์ ไชยแก้ว นายแดง ทนชัย	๐๘๙-๘๕๒๖๔๑๖ ๐๘๗-๑๗๔๐๖๕๑

ลำดับ	ชื่อโฮมสเตย์	ที่อยู่	กิจกรรมและผลิตภัณฑ์ที่โดดเด่น	ชื่อผู้ประสาน	โทรศัพท์/โทรสาร
			-ชมและรับฟังการบรรยาย กระบวนการผลิตไฟฟ้า ณ ห้องจำลอง พิพิธภัณฑ์ถ่านหิน ไนต์ศึกษา -เที่ยวชมแผ่นดินไหวและ ป่าอนุรักษ์ ณ แผ่นดินไหว บ้านปางชัย -ชมสวนผักปลอดสารพิษบ้านใหม่ นาแซพัฒนาหมู่ ๗ -ชมศูนย์จักษุสาร ชมแหล่งท่องเที่ยว เรียนรู้ภูมิปัญญาท้องถิ่น บ้านเมาะหลวง		
๒	โฮมสเตย์ บ้านหลุกใต้	บ้านหลุกใต้ ๑๒ ต.นาครีว อ.แม่ทะ	-หมู่บ้านแกะสลักไม้ -โบราณสถานวัดบ้านหลุก -สะพานไม้โบราณ	กำนันณรงค์ วงศ์กันทะ แสงหล้า วงศ์ตุ่น ๐๕๔-๒๘๙๔๘๘	๐๘๙-๕๕๕๗๓๗๖ ๐๘๖-๓๑๓๕๘๙๙ ๐๕๔-๓๓๑๔๗๘
๓	โฮมสเตย์ บ้านป่าเหมี้ยง	๒๘ หมู่ ๗ ต.แจ้ซ้อน อ.เมืองปาน	-หมู่บ้านปลูกเหมี้ยง ผลิตภัณฑ์ของหมู่บ้าน -ผลิตชาใบเหมี้ยง หมอนใบชา	นายประสิทธิ์ เจริญยุทธ นายตีบ หวานแหลม ร.ร.บ้านป่าเหมี้ยง	๐๘๙-๕๖๐๖๘๒๐ ๐๕๔-๓๘๐๐๗๑ ๐๕๔-๒๖๐๑๔๖
๔	โฮมสเตย์ บ้านสามขา	๑๕๐ หมู่ ๖ ต.หัวเสือ อ.แม่ทะ	-จัดทำสินค้าพื้นบ้าน การเกษตร -ธรรมชาติหมู่บ้าน	นายบุญเรือน เต๋าคำ ผู้ใหญ่บ้าน นายปริญญา, จสอ.ชัย	๐๕๔-๒๖๐๒๓๘ ๐๘๑-๑๗๙๔๗๗๑ ๐๘๑-๙๕๓๒๓๑๖
๕	โฮมสเตย์ บ้านแม่แจ่ม	๑๓ ม.๑ ต.แจ้ซ้อน อ.เมืองปาน	-ผลิตกาแฟ -สวนมะคาดาเนีย -ธรรมชาติของหมู่บ้าน -ศึกษาวิถีชีวิตของชุมชน	นายสุวรรณ มูลคำดี	๐๕๔-๓๘๐๔๖๐ ๐๘๑-๑๖๗๔๘๙๑
๖	โฮมสเตย์ ชุมชนวอแก้ว	๘๔ ม.๓บ้านวอแก้ว ต.วอแก้ว อ.ห้างฉัตร	-เรียนรู้วิถีชีวิตชุมชน -หมู่บ้านหัตถกรรม หมู่บ้านตีมีด	นางจันทร์คำ วงศ์ต่อม นางผอูน นายโยธิน ฮาวปินใจ	๐๘๓-๓๒๕๒๐๘๓ ๐๘๖-๑๑๕๑๒๔๖ ๐๘๔-๔๘๓๙๕๕๐
๗	โฮมสเตย์ บ้านท่าช้าง	บ้านท่าช้าง ม.๒ ต.แม่วะ อ.เถิน	-ศิลปวัฒนธรรมของชุมชน -เที่ยวน้ำตกแม่วะ -ถ้ำน้ำผาผางาม -ถ้ำพระเจดีย์	ผู้ใหญ่บ้านท่าช้าง ประธานโฮมสเตย์ บ้านท่าช้าง นายเทียม ปัญญาเสน	๐๘๖-๑๙๘๕๓๐๑ ๐๘๙-๙๙๘๒๙๑๒
๘	โฮมสเตย์ เฮือนฮับแขกแก้ว	๙๔/๑บ้านท่าผา ม.๔ ต.ท่าผา อ. เกาะคา		ประธานโฮมสเตย์ เฮือนฮับแขกแก้ว	๐๘๑-๕๙๔๖๖๕๗

๖.๕ การท่องเที่ยว

สถานการณ์การท่องเที่ยว

ปี ๒๕๖๐ จังหวัดลำปางมีผู้มาเยือนทั้งสิ้น จำนวน ๙๕๐,๖๘๕ คน ลดลงจากปี ๒๕๕๙ จำนวน ๔๖,๐๓๒ คน คิดเป็นร้อยละ ๕.๐๙ มีรายได้จากการท่องเที่ยว ๓๑,๑๖๖.๐๕ ล้านบาท เพิ่มขึ้นจากปี ๒๕๕๙ จำนวน ๑๙๗.๑๐ ล้านบาท คิดเป็นร้อยละ ๖.๖๔ โดยมีรายละเอียดดังนี้

รายการ	ปี ๒๕๖๐	ปี ๒๕๕๙	+ เพิ่ม / - ลด (%)
ผู้มาเยือน(นักท่องเที่ยวและนักท่องเที่ยว)	๙๕๐,๖๘๕	๙๐๔,๖๕๓	+ ๕.๐๙
- ชาวไทย	๘๖๕,๐๔๕	๘๒๓,๐๘๘	+ ๕.๑๐
- ต่างประเทศ	๘๕,๖๔๐	๘๑,๕๖๕	+ ๕.๐๐
รายได้จากการท่องเที่ยว(ล้านบาท)	๓,๑๖๖.๐๕	๒,๙๖๘.๙๕	+ ๖.๖๔
- ชาวไทย	๒,๗๕๑.๙๗	๒,๕๘๑.๙๓	+ ๖.๕๙
- ต่างประเทศ	๔๑๔.๐๘	๔๒๒.๐๓	- ๑.๘๙

ที่มา : กระทรวงการท่องเที่ยวและกีฬา (ข้อมูล ณ เดือนธันวาคม ๒๕๖๐)

๖.๖ อุตสาหกรรม

เศรษฐกิจด้านอุตสาหกรรมของจังหวัดลำปาง

ในพื้นที่จังหวัดลำปาง มีโรงงานที่ได้รับอนุญาตให้ประกอบกิจการสะสม ณ วันที่ ๓๑ สิงหาคม ๒๕๖๑ จำนวน ๑,๖๖๗ โรงงาน เงินลงทุน ๖๗,๔๔๗.๙๔ล้านบาท มีการจ้างงาน จำนวน ๒๗,๒๓๕คน

ตารางแสดงประเภทอุตสาหกรรมสูงสุด ๕ อันดับแรก

กลุ่มอุตสาหกรรม	จำนวนโรงงาน
ผลิตภัณฑ์อโลหะ	๒๙๙
เครื่องเรือนหรือของตกแต่งในอาคาร	๑๖๑
ผลิตภัณฑ์จากพืช	๑๔๔
แปรรูปไม้และผลิตภัณฑ์จากไม้	๑๒๓
การผลิตอื่นๆ	๙๗

ที่มา : สำนักงานอุตสาหกรรมจังหวัดลำปาง

อุตสาหกรรม/หัตถอุตสาหกรรม

สถานประกอบการภาคอุตสาหกรรมในจังหวัดลำปางที่มีศักยภาพ ประกอบด้วย ๒ ส่วนหลัก ซึ่งมีบทบาทสำคัญในการขับเคลื่อนการพัฒนาเศรษฐกิจของจังหวัด ดังนี้

๑) อุตสาหกรรมการทำเหมืองแร่และเหมืองหิน ได้แก่

๑.๑ อุตสาหกรรมการทำเหมืองถ่านหิน (ลิกไนต์) ของการไฟฟ้าฝ่ายผลิตแห่งประเทศไทย (กฟผ.) เพื่อใช้ในการผลิตกระแสไฟฟ้าและสนับสนุนภาคอุตสาหกรรมอื่น ๆ

๑.๒ อุตสาหกรรมเหมืองแร่และเหมืองหิน ได้แก่ อุตสาหกรรมการทำหินปูนเพื่ออุตสาหกรรมซีเมนต์, การทำเหมืองหินปูนเพื่ออุตสาหกรรมก่อสร้าง, การทำเหมืองแร่ดินขาว บอลเคลย์ และถ่านหิน

๒) โรงงานอุตสาหกรรม มีกลุ่มอุตสาหกรรมที่สำคัญ ดังนี้

๒.๑ กลุ่มอุตสาหกรรมโลหะ มีทั้งสิ้นจำนวน ๒๙๙ โรงงาน เงินลงทุนจำนวน ๒,๐๓๕.๔๔ ล้านบาท การจ้างแรงงานจำนวน ๗,๕๓๕ คน ได้แก่ อุตสาหกรรมผลิตปูนซีเมนต์, อุตสาหกรรมทำเครื่องเคลือบดินเผาหรือเซรามิกซึ่งเป็นอุตสาหกรรมดั้งเดิมมีชื่อเสียงควบคู่กับจังหวัดลำปางมานาน จนเป็นเอกลักษณ์ในนาม “ถ้วยขามตราไก่” มีจำนวน ๑๙๑ โรงงาน จำนวน เงินลงทุน ๑,๔๕๘.๒๐ ล้านบาท การจ้างแรงงานจำนวน ๖,๑๗๕ คน นอกจากนี้ยังพบว่า มีผู้ประกอบการรายย่อยเป็นจำนวนมาก ที่ได้มีการทำอุตสาหกรรมเครื่องเคลือบดินเผาในลักษณะอุตสาหกรรมในครัวเรือน มีจำนวนประมาณ ๓๐๐ ราย โดยมีแรงงานที่เกี่ยวข้องกับห่วงโซ่กระบวนการผลิต ประมาณ ๓๕,๐๐๐ คน อุตสาหกรรมอื่น ๆ เช่น อุตสาหกรรมผลิตภัณฑ์คอนกรีต, ผลิตอิฐดินเผา, ผลิตกระเบื้องซีเมนต์ แปรรูปหินอื่นและแกรนิต เป็นต้น

๒.๒ กลุ่มอุตสาหกรรมแปรรูปไม้และผลิตภัณฑ์จากไม้ อุตสาหกรรมเฟอร์นิเจอร์และเครื่องเรือน มีทั้งสิ้น จำนวน ๒๘๔ โรงงาน เงินลงทุนจำนวน ๙๙๖.๑๘ ล้านบาท การจ้างแรงงาน จำนวน ๘,๓๔๘ คน อุตสาหกรรมที่สำคัญ ได้แก่ อุตสาหกรรมเครื่องเรือน อุตสาหกรรมเลื่อยไม้ อุตสาหกรรมแกะสลักทำผลิตภัณฑ์และอื่น ๆ จากไม้ โดยเฉพาะ อุตสาหกรรมการแกะสลักไม้และผลิตภัณฑ์จากไม้ไม้ถือเป็นงานหัตถกรรมที่มีความเป็นอัตลักษณ์ของจังหวัดลำปางมานาน

๒.๓ กลุ่มอุตสาหกรรมเกษตร อาหาร และเครื่องดื่ม มีทั้งสิ้นจำนวน ๒๓๔ โรงงาน เงินลงทุนจำนวน ๒,๙๔๑.๑๒ ล้านบาท การจ้างแรงงาน จำนวน ๓,๘๖๙ คน ที่สำคัญ ๆ ได้แก่ อุตสาหกรรมแปรรูปผักและผลไม้บรรจุกระป๋อง เช่น สับปะรด ลิ้นจี่ ลำไย ข้าวโพดหวาน หน่อไม้ ผักกาดดอง อุตสาหกรรมห้องเย็นและแช่แข็ง เพื่อเก็บพืชผักและผลไม้ อุตสาหกรรมผลิตแป้งข้าวเจ้าและข้าวเหนียว อุตสาหกรรมผลิตเครื่องดื่ม และอุตสาหกรรมผลิตผลิตภัณฑ์น้ำอัดลม

๒.๔ กลุ่มอุตสาหกรรมพลังงานไฟฟ้า จังหวัดลำปางเป็นแหล่งผลิตไฟฟ้าจากพลังงานถ่านหินเหมืองแม่เมาะ การไฟฟ้าฝ่ายผลิตแห่งประเทศไทย (กฟผ.) ซึ่งมีการลงทุนเป็นเม็ดเงินจำนวนกว่า ๔๑,๑๒๘.๑๒ ล้านบาท การจ้างแรงงาน จำนวน ๒,๕๐๐ คน มีกำลังการผลิตไฟฟ้าขนาด ๒,๔๐๐ เมกะวัตต์ นอกจากนี้ยังมีอุตสาหกรรมผลิตไฟฟ้าจากพลังงานอื่น ๆ ได้แก่ อุตสาหกรรมผลิตไฟฟ้าจากพลังงานแสงอาทิตย์ อุตสาหกรรมผลิตไฟฟ้าจากพลังงานชีวมวล และยังมีการผลิตไฟฟ้าจากพลังงานน้ำอีก ๒ แห่ง ได้แก่ เขื่อนกิ่วลม และเขื่อนกิ่วคอหมา รวมกำลังการผลิต จำนวน ๕.๕๓ เมกะวัตต์

ที่มา : สำนักงานอุตสาหกรรมจังหวัดลำปาง

๖.๗ การพาณิชย์และกลุ่มอาชีพ

กลุ่มเครือข่ายอาชีพ ที่ขึ้นทะเบียนเป็นสมาชิกกับอบจ.ลำปาง ที่มีอยู่ ณ ปัจจุบัน (๑๓ อำเภอ) ตามที่สำรวจได้ มีจำนวนทั้งสิ้น ๒๔๗ กลุ่ม จำแนกเป็น

ประเภทงาน	อ.เมืองลำปาง	อ.เกาะคา	อ.งาว	อ.แจ้ห่ม	อ.เถิน	อ.เมืองปาน	อ.แม่ทะ	อ.แม่พริก	อ.แม่เมาะ	อ.วังเหนือ	อ.สบปราบ	อ.เสริมงาม	อ.ห้างฉัตร	รวม
๑. อาหาร	๓๑	๘	๓	๕	๑	๑	๑	๑	๑	๓	๓	๒	๖	๗๗
๒. เครื่องดื่ม	๑	๑	๑	-	-	-	-	-	-	-	-	-	๑	๔
๓. ผ้าและเครื่องแต่งกาย	๑๘	๕	๕	๗	๒	๕	๑	-	๔	๑๑	๗	๗	๒	๗๔
๔. ของใช้และเครื่องประดับ	๑๙	๓	๑๐	๗	๑	๕	๒	๒	๓	๓	๓		๗	๖๕
๕. สมุนไพรที่ไม่ใช่อาหาร	๑	๒	๒	๑	-	๒	-	๒	๒	-	-	๓	๒	๑๗
๖. งานเกษตร	-	๒		๑	-	-	-	๑	๓	-	๑	๑	๑	๑๐
รวม	๗๐	๒๑	๒๑	๒๑	๔	๑๓	๔	๙	๒๑	๑๗	๑๔	๑๓	๑๙	๒๔๗

๖.๘ แรงงาน

จากผลการสำรวจภาวะการทำงานของประชากรระดับจังหวัด แสดงโครงสร้างประชากรตามสถานภาพแรงงานจังหวัดลำปาง ดังนี้

ผู้มีอายุ ๑๕ ปีขึ้นไป ๖๓๓,๑๕๒ คน แยกเป็น

- กำลังแรงงาน ๔๐๖,๖๙๖ คน
- ผู้ไม่อยู่ในกำลังแรงงาน ๒๒๖,๔๕๖ คน

ผู้อยู่ในกำลังแรงงาน ๔๐๖,๖๙๖ คน แยกเป็น

- ผู้มีงานทำ ๓๙๘,๒๕๔ คน
- ผู้ว่างงาน ๒,๒๒๕ คน
- ผู้ที่รอฤดูกาล ๖,๒๑๔ คน

ผู้ไม่อยู่ในกำลังแรงงาน ๒๒๖,๕๖๔ คน แยกเป็น

อัตราว่างงาน ๐.๕

ที่มา : สำนักงานสถิติจังหวัดลำปาง
ข้อมูล ณ วันที่ ๓๑ มีนาคม ๒๕๖๑

สถานการณ์การทำงานของประชาชนจังหวัดลำปาง ประจำปีงบประมาณ ๒๕๖๐

ตารางแสดงร้อยละของผู้มีงานทำในจังหวัดลำปาง จำแนกตามประเภทอุตสาหกรรมและเพศเฉลี่ยปี ๒๕๖๐

ประเภทอุตสาหกรรม	รวม	ชาย	หญิง
รวมภาคเกษตรกรรม			
๑.เกษตรกรรมล่าสัตว์ ป่าไม้	๓๕.๖	๓๗.๗	๓๓.๐
รวมนอกภาคเกษตรกรรม			
๒. การทำเหมืองแร่ เหมืองหิน	๐.๔	๐.๔	๐.๔
๓. การผลิต	๑๓.๕	๑๒.๑	๑๕.๒
๔. การไฟฟ้า ก๊าซและไอน้ำ	๒.๑	๒.๙	๑.๑
๕.การจัดหาน้ำ บำบัดน้ำเสีย	๐.๗	๐.๖	๐.๘
๖. การก่อสร้าง	๗.๗	๑๒.๘	๑.๕
๗. การขนส่งการขายปลีกการซ่อมยานยนต์ และจักรยานยนต์	๑๕.๗	๑๓.๘	๑๘.๑
๘. การขนส่งและสถานที่เก็บสินค้า	๑.๓	๒.๐	๐.๕
๙. กิจกรรมโรงแรมและบริการด้านอาหาร	๕.๒	๒.๗	๘.๓
๑๐. ข้อมูลข่าวสารและการสื่อสาร	๐.๕	๐.๔	๐.๕
๑๑. กิจกรรมทางการเงินและการประกันภัย	๐.๙	๐.๖	๑.๔
๑๒. กิจกรรมอสังหาริมทรัพย์	๐.๒	๐.๑	๐.๓
๑๓. กิจกรรมทางวิชาชีพวิทยาศาสตร์ และเทคนิค	๐.๔	๐.๔	๐.๕
๑๔. กิจกรรมการบริหารและการบริการสนับสนุน	๐.๘	๐.๘	๐.๗
๑๕. การบริหารราชการการป้องกันประเทศ และการประกันสังคมภาคบังคับ	๕.๘	๖.๗	๔.๗
๑๖. การศึกษา	๓.๘	๒.๖	๕.๓
๑๗. กิจกรรมด้านสุขภาพและงานสังคมสงเคราะห์	๒.๑	๐.๙	๓.๕
๑๘. ศิลปะ ความบันเทิงและนันทนาการ	๐.๕	๐.๖	๐.๕
๑๙. กิจกรรมบริการด้านอื่น ๆ	๒.๒	๑.๖	๓.๐
๒๐. ลูกจ้างในครัวเรือนส่วนบุคคล กิจกรรมผลิตสินค้าและบริการ	๐.๕	๐.๓	๐.๙
๒๑. กิจกรรมขององค์การระหว่างประเทศและภาคีสมาชิก	-	-	-
๒๒. ไม่ทราบ	-	-	-
รวม	๑๐๐.๐	๑๐๐.๐	๑๐๐.๐

*ข้อมูลเฉลี่ย ปี ๒๕๖๐

จำนวนผู้มีงานทำในจังหวัดลำปาง ปี ๒๕๖๐ ส่วนใหญ่ทำงานในสาขาภาคเกษตรกรรม การล่าสัตว์ ป่าไม้ รองลงมา ได้แก่สาขาการขายส่งการขายปลีก การซ่อมแซมยานยนต์ และจักรยานยนต์ สาขาการผลิต สาขาการก่อสร้าง กิจกรรมโรงแรมและบริการด้านอาหาร ตามลำดับ

(ที่มา : สำนักงานสถิติจังหวัดลำปาง)

๗. ศาสนา ประเพณี วัฒนธรรม

๗.๑ การนับถือศาสนา

ประชากรส่วนใหญ่ของจังหวัดลำปางนับถือศาสนาพุทธ คิดเป็นร้อยละ ๙๙ รองลงมา คือ ศาสนาคริสต์ ศาสนาอิสลาม ตามลำดับ

ศาสนา	จำนวนผู้นับถือศาสนา (คน)	พระอารามหลวง (แห่ง)	วัดราษฎร์ (แห่ง)	มัสยิด (แห่ง)	โบสถ์ (แห่ง)	วัดซิก (แห่ง)
- ศาสนาพุทธ	๗๔๐,๐๖๖	๔	๗๓๐	-	-	-
- ศาสนาอิสลาม	๕๘๕	-	-	๒	-	-
- ศาสนาคริสต์	๕,๗๒๖	-	-	-	๗๐	-
- ศาสนาฮินดู พราหมณ์ และซิก	๑๗๐	-	-	-	-	๒

จังหวัดลำปางมีวัดมหานิกาย จำนวน ๗๑๕ วัด และวัดธรรมยุต จำนวน ๑๕ วัด มีพระสงฆ์-สามเณร รวม ๓,๗๘๓ คน แยกเป็นพระสงฆ์ ๒,๓๐๙ รูป และสามเณร ๑,๔๗๔ รูป ตามรายละเอียดดังนี้

ประเภท	มหานิกาย (จำนวนรูป)	ธรรมยุต (จำนวนรูป)
- พระสงฆ์	๒,๑๘๒	๑๒๗
- สามเณร	๑,๔๕๖	๑๘

ที่มา : สำนักงานพระพุทธศาสนาจังหวัดลำปาง และสำนักงานวัฒนธรรมจังหวัดลำปาง)

ข้อมูล ณ วันที่ ๑ มกราคม ๒๕๖๑

๗.๒ ประเพณีและงานประจำปี

ตามประกาศจังหวัดลำปาง เรื่อง งานประเพณีท้องถิ่นในพื้นที่เขตจังหวัดลำปาง ลงวันที่ ๒๖ พฤศจิกายน ๒๕๖๑

เขตจังหวัด/อำเภอ	งานประเพณีท้องถิ่น	เขตพื้นที่
๑. จังหวัดลำปาง	๑. ประเพณีตีก๋องปู่จา ๒. ประเพณีงานบุญตามรอยศรัทธาไหว้สาอริยสงฆ์เจ้าหลวงพ่อเกษม เขมโก ๓. ประเพณีสรงน้ำพระธาตุ ๔. ประเพณีแห่ไม้ค้ำศรี ๕. ประเพณีสลากภัตร	
๒. อบจ.ลำปาง	๑. ประเพณีบวงสรวงสิ่งศักดิ์สิทธิ์คู่บ้านคู่มืองนครลำปาง	
๓. อำเภอเมืองลำปาง	๑. ประเพณีบวงสรวงเจ้าพระยาสุรลือไชยสงคราม (พ่อเจ้าทิพย์ช้าง) ๒. ประเพณีบวงสรวงพญาพรหมโวหาร ๓. ประเพณีบวงสรวงเจ้าพ่อหลักเมืองและสี่พระดาเมืองลำปาง	เทศบาลนครลำปาง

เขตจังหวัด/ อำเภอ	งานประเพณีท้องถิ่น	เขตพื้นที่	
	๑. ประเพณีล่องสะเปาเทศบาลเมืองเขลางค์นคร ๒. ประเพณีแห่โคมครว้ตวน วัดลำปางกลางตะวันตก	เทศบาลเมืองเขลางค์นคร	
	๑. ประเพณีสงฆ์พระเจ้าทองทิพย์ ๒. ประเพณีสงฆ์พระเจ้าพุทธรูป สลุปเจติย์ และรอยพระพุทธรูปบาท	อบต.บ้านแลง	
	๑. ประเพณีงานป่าเวณีตานปรตพลี ๒. ประเพณีแห่ไม้ค้ำโพธิ์หรือไม้ค้ำสะหลี ๓. ประเพณีเลี้ยงผีปู่ย่า – ตายาย	อบต.บ่อแฮ้ว	
๔. อำเภอห้างฉัตร	๑. ประเพณีบวงสรวงอนุสาวรีย์เจ้าพ่อขุนตาน		
	๑. ประเพณีแห่ทอผ้าเจ้าพ่อขุนตาน	เทศบาลตำบลห้างฉัตร	
	๑. ประเพณีสืบชะตาแม่น้ำ (บ่อหินซึกผ้า)	อบต.วอแก้ว	
๕. อำเภอแจ้ห่ม	๑. ประเพณีบวงสรวงสักการะเจ้าพ่อพญาคำลือ		
	๑. ประเพณีปีใหม่ชายไทยภูเขาเผ่าเย้า	อบต.ปงดอน	
	๑. ประเพณีปีใหม่ม้ง	อบต.เมืองมาย	
๖. อำเภอเถิน	๑. ประเพณีงานสังขเต็น		
	๑. ประเพณีบุญบั้งไฟ	เทศบาลตำบลแม่หมอก	
	๑. ประเพณีสงฆ์รายพระพุทธรูปบาท	อบต.แม่วะ	
๗. อำเภอเกาะคา	๑. ประเพณีแห่ครว้ตวน ๒. ประเพณีแห่ช้างเผือก ๓. ประเพณีสวดเบิกเดือน ๕ เหนือ	เทศบาลตำบลลำปางหลวง	
	๑. ประเพณีแปดเป็ง ๒. ประเพณีห้าเป็ง	เทศบาลตำบลนาแก้ว	
	๑. ประเพณีล่องสะเปาหมู่เฮาชาวท่าผา	เทศบาลตำบลท่าผา	
	๑. ประเพณีเข้ารุกขมูล (เข้ากรรม)	เทศบาลตำบลวังพร้าว	
	๑. ประเพณีงานนมัสการพระธาตุหกเป็ง	เทศบาลตำบลศาลา	
	๑. ประเพณีแห่บุญบั้งไฟ ๒. ประเพณีทำบุญแก้เป็งวัดม่อนนายาง	อบต.นาแสง	
	๑. ประเพณีสี่เป็ง	อบต.ใหม่พัฒนา	
	๘. อำเภองาว	๑. ประเพณีตุงซาววา	เทศบาลตำบลหลวงใต้
		๑. ประเพณีสักการะเจ้าพ่อแก้วจาว ๒. ประเพณีสักการะเจ้าพ่อข้อมือเหล็ก	เทศบาลตำบลหลวงเหนือ
		๑. ประเพณีบวงสรวงพ่อขุนงำเมือง (พญางำเมือง) ๒. ประเพณีบวงสรวงรุกขมรดกของแผ่นดินได้ร่วมพระบารมี ๓. ประเพณีไล่ชิงช้า	อบต.นาแก
๑. ประเพณีสืบชะตาน้ำ และสักการะเจ้าพ่อผาปลิง ๒. ประเพณีเลี้ยงผีเจ้าบ้าน		อบต.บ้านโป่ง	

เขตจังหวัด/ อำเภอ	งานประเพณีท้องถิ่น	เขตพื้นที่
	๑. ประเพณีเลี้ยงผีขุนน้ำ ๒. ประเพณีโล้ชิงช้า (ชนเผ่าอาข่า) ๓. ประเพณีเลี้ยงผีป่า ผีเจ้าที่ ผีขุนน้ำ (ชนเผ่าเมี่ยน)	อบต.บ้านร้อง
	๑. ประเพณีปีใหม่ม้ง ๒. ประเพณีสักการะและบวงสรวงเจ้าพ่อประตุมหา	อบต.บ้านหวด
	๑. ประเพณีโล้ชิงช้า (แย้ขู่อ่าเผ่ว)	อบต.ปงเตา
๙. อำเภอแม่ทะ	๑. ประเพณีบ่อน้ำริน ๒. ประเพณีเข้ากรรมกรกขมูล ๓. ประเพณีบุญบั้งไฟ เดือน ๗	เทศบาลตำบลสิริราช
	๑. ประเพณีแข่งขันเรือยาว ๒. ประเพณีสืบทอดตามฮอยร้อยใจไทลื้อ	เทศบาลตำบลน้ำโจ้
	๑. ประเพณีบวงสรวงพ่อเจ้าดีป่าละสามขา	อบต.หัวเสือ
๑๐. อำเภอวังเหนือ	๑. ประเพณีสรงน้ำรอยพระพุทธรบาท ๒. ประเพณีปีใหม่เมี่ยน , ลิซู่	อบต.ร่องเคาะ
๑๑. อำเภอเมืองปาน	๑. ประเพณีกินวอ	อบต.หัวเมือง
	๑. ประเพณีกัจจือ (ชนเผ่าปะกาเกาญอ) ๒. ประเพณีกินวอ (ชนเผ่ามูเซอ) ๓. ประเพณีเมี่ยน (ชนเผ่าเย้า) ๔. ประเพณีโฮม้ง (ชนเผ่าม้ง)	อบต.แจ้ซ้อน
๑๒. อำเภอสบปราบ	๑. ประเพณีบ่อโข่ง (บ่อน้ำศักดิ์สิทธิ์) ๑. ประเพณีบุญบั้งไฟ	เทศบาลตำบลสบปราบ อบต.แม่กัวะ
	๑. ประเพณีบ่อโข่ง (สักการะบ่อน้ำศักดิ์สิทธิ์) ๑. ประเพณีบวงสรวงสิ่งศักดิ์สิทธิ์และต้นบุญนายาง	อบต.สบปราบ อบต.นายาง
๑๓. อำเภอเสริมงาม	๑. ประเพณีตานข้าวจีข้าวหลาม ๒. ประเพณีจิบอกไฟ ๓. ประเพณีเลี้ยงผี ปู่ ย่า ตา ยาย	เทศบาลตำบลเสริมซ้าย
	๑. ประเพณีสรงน้ำพระพุทธรูปวัดทุ่งหลาม ๒. ประเพณีสืบทอดตำนานน้ำแม่เลี้ยง	อบต.เสริมขวา
	๑. ประเพณีงานบุญประจำปี	อบต.เสริมกลาง
๑๔. อำเภอแม่เมาะ	๑. ประเพณีแห่ช้างผ้า ๒. ประเพณีสรงน้ำพระบาทนารอง ๓. ประเพณีบวงสรวงเจ้าพ่อประตุมหา	อบต.บ้านดง

๗.๓ ภูมิปัญญาท้องถิ่น ภาษาถิ่น

ภูมิปัญญาท้องถิ่น

๑) เซรามิก

นับเป็นอุตสาหกรรมหลักที่สำคัญตัวหนึ่ง คู่เมืองลำปาง ด้วยเหตุที่สถานที่ตั้งทางภูมิศาสตร์ จังหวัดลำปางอาจถือได้ว่า เป็นศูนย์กลางคมนาคมติดต่อได้สะดวกหลายเส้นทาง ทั้งทางรถยนต์ รถไฟ และทางเครื่องบิน และยังเป็น เมืองผ่านจังหวัด ที่สำคัญของภาคเหนืออีกทั้งยังมีแหล่งวัตถุดิบ ที่เอื้ออำนวย ต่อการผลิตเซรามิกมีคุณภาพ จากการพิสูจน์และวิเคราะห์ ได้พบว่าลำปางเป็นจังหวัดที่มีดินขาวมากที่สุด ของประเทศไทย และเป็นแร่ที่ทนความร้อนได้สูงมาก ให้เนื้อผลิตภัณฑ์เป็นสีขาว วัตถุดิบสำคัญอีกชนิดหนึ่งคือ ดินเหนียวคุณภาพดี ก็มีมากที่ลำปาง เช่นเดียวกัน นอกจากนี้ปัจจัยทางตลาดแรงงานลำปาง มีการจ้างงานที่ไม่สูง หรือราคา ต่ำเกินไป เป็นเหตุให้สินค้าเซรามิก สามารถแข่งขันกับตลาดต่างประเทศ ได้ด้วยคุณภาพ:ซึ่งในจังหวัดลำปางมีโรงงานผลิตมากกว่า ๓๐๐ โรงงานกระจายอยู่ทั้งในเมืองและอำเภอต่างๆรอบเมืองผลิตสินค้าหลากหลายชนิดสวยงาม เช่น ชุดอาหาร ถ้วยชาม ของตกแต่งบ้าน ของที่ระลึก ราคาย่อมเยาหาซื้อได้ง่ายทั้งที่โรงงานโดยตรงและตามร้านขายเซรามิกทั่วไปรอบเมือง และทุกปีทางจังหวัดได้จัดงานเซรามิกแฟร์ขึ้นในราวเดือนธันวาคมเพื่อส่งเสริมการขายสินค้าจากโรงงานต่างๆทุกโรงงานในจังหวัดให้ผู้สนใจได้เลือกสินค้าได้อย่างจุใจในราคากันเอง

๒) ผลิตภัณฑ์กระดาษสา

เป็นผลิตภัณฑ์ที่ใช้วัสดุจากธรรมชาติแต่ละท้องถิ่นนำมาใช้ให้เกิดประโยชน์มีความแตกต่างกันในคุณภาพและวัสดุที่นำมาผลิต จังหวัดลำปางมีหลายแห่งเช่น กระดาษสาที่ทำจากไยสับปะรดบ้านเสด็จ อำเภอเมือง กระดาษสาที่ทำจากมูลช้างที่ศูนย์อนุรักษ์ช้างไทย อำเภอห้างฉัตรและกระดาษสาที่ทำมาจากปอสาดั้งเดิมบ้านท่าล้อ อำเภอห้างฉัตร ซึ่งเราอยากนำทุกท่านมาชมผลิตภัณฑ์อันสวยงาม น่ารัก เหล่านี้ "

“ผลิตภัณฑ์จากกระดาษสา” ซึ่งผลิตภัณฑ์จากกระดาษสานี้จะผลิตกันที่บ้านท่าล้อ ตำบลปอแก้ว อำเภอเมือง จังหวัดลำปาง ซึ่งในหมู่บ้านนี้ส่วนใหญ่แล้วชาวบ้านจะนิยมทำกระดาษสา กัน เรียกได้ว่าทำกันตั้งแต่นานครั้งเรือนจนถึงโรงงานอุตสาหกรรมขนาดใหญ่เลยทีเดียว ชาวบ้านท่าล้อได้ผลิตกระดาษมาเป็นเวลานานกว่า ๑๐๐ ปีแล้ว “ คนชนบททางภาคเหนือของไทยรู้จักการนำเอาต้นสาามาผลิตเป็นกระดาษมานานมากแล้ว เนื่องจากสมัยก่อน ยังไม่มีกระดาษชนิดอื่นเหมือนอย่างในสมัยปัจจุบัน คนจึงนิยมใช้กระดาษอย่างแพร่หลาย โดยนำมาใช้เขียนหนังสือทำใส่เทียน โคมไฟ และทำตุ้ง(ธง) เป็นต้น จึงทำให้การทำกระดาษเป็นอาชีพเสริมของผู้หญิงสมัยก่อนที่นิยมทำหลังฤดูทำนา โดยใช้กรรมวิธีง่ายๆและใช้วัตถุดิบภายในท้องถิ่น เช่น การต้มสาให้เปื่อยด้วยขี้เถ้า การใช้ค้อนหรือแท่นหินมาทุบสาให้ละเอียด เป็นต้น ถือเป็นภูมิปัญญาชาวบ้านที่น่ายกย่องและน่าอนุรักษ์ไว้เป็นอย่างยิ่ง”

ปัจจุบันหมู่บ้านท่าล้อได้รับการจัดตั้งให้เป็นหมู่บ้านท่องเที่ยวของจังหวัดลำปาง ทางกลุ่มของชาวบ้านจึงได้พัฒนารูปแบบธุรกิจอีกรูปแบบหนึ่งคือการนำเสนอการท่องเที่ยวเชิงวัฒนธรรมให้นักท่องเที่ยวทุกท่านได้เข้ามาเรียนรู้วิถีชีวิตของคนทำกระดาษสาและสาธิตการทำกระดาษสา ซึ่งในอนาคตอาจมีการบริการอื่นๆที่พัฒนาต่อไปอีกด้วย นับว่าเป็นภูมิปัญญาท้องถิ่นที่ยอดเยี่ยมและน่าสนใจมากเลยทีเดียว

๓) ผลิตภัณฑ์ผ้าทอมือ

ผลิตภัณฑ์จากภูมิปัญญาท้องถิ่นผ้าทอมือ แทบทุกชุมชนในจังหวัดลำปางนิยมทอผ้ากันเป็นอาชีพเสริม และการทอผ้ายังเป็นภูมิปัญญาท้องถิ่นที่ช่วยสร้างรายได้ให้กับชุมชนเป็นอย่างมาก ในบางหมู่บ้านยังมีการทอผ้าด้วยกี่พื้นเมือง โดยใช้ฝ้ายที่ปลูกขึ้นเอง เช่น บ้านหลวง อำเภอแม่ทะ บ้านทุ่งกว่า อำเภอเมืองปาน นอกจากนี้ยังมีที่อำเภอแจ้ห่ม และที่บ้านฝ้าย ตำบลพิชัย อำเภอเมือง ซึ่งมีโรงงานทอผ้าและจำหน่ายผลิตภัณฑ์จากฝ้ายทอมือ แต่ละท้องถิ่นแต่ละชุมชนก็จะมีความโดดเด่นของผ้าออกมาต่างกันและผ้าที่มีความโดดเด่นของจังหวัดลำปางก็คือ ผ้าฝ้ายย้อมสีธรรมชาติ และผ้าทอจากไหมประดิษฐ์ ซึ่งผ้าทั้ง ๒ ชนิดนี้นอกจากจะทอเป็นผืนขายสำหรับนำไปตัดเย็บเป็นชุดแล้ว ชาวบ้านยังนิยมนำผ้ามาดัดแปลงให้เป็นผลิตภัณฑ์อย่างอื่นได้อีกด้วย เช่น นำไปทำกระเป๋า ผ้าบุโต๊ะ ผ้าม่าน เป็นต้น

กระบวนการผลิต (ผ้าทอจากไหมประดิษฐ์)

- นำเส้นด้ายไหมประดิษฐ์ มากรอใส่หลอดใหญ่ โดยใช้เครื่องกรอด้วยมือ เพื่อจัดเส้นด้าย ยืนและให้ได้ความยาวตามที่ต้องการ

- นำเส้นด้ายที่ผ่านการปั่น มาเข้าเครื่องวงด้าย ด้วยมือ เพื่อกำหนดสีสันตาที่ตลาดต้องการ

- นำเส้นด้ายเข้าหวี (ฟืม) และนำเข้าก็ ทอผ้า

- กรอหลอดด้ายเส้นพุ่ง ด้วยมือ และเลือกสีสันตามาที่ตลาดต้องการ

- เริ่มการทอโดยต้องใช้ฝีมือและความชำนาญในการทอเพื่อจะได้ผ้าทอที่มีความแน่นของเนื้อผ้าสม่ำเสมอ

และลวดลายยกดอกที่สวยงาม

กระบวนการผลิตผ้า (ฝ้ายย้อมสีธรรมชาติ)

เตรียมฝ้าย เตรียมเปลือกไม้นำไปหมักไว้ ๑ คืน แล้วต้มเพื่อกรองสี เสร็จแล้วนำฝ้ายลงไปย้อมเพื่อให้ได้สีตามที่ต้องการ แล้วนำมาผึ่งลมให้แห้งก่อนเข้าเครื่องกรอ และนำฝ้ายที่ย้อมสีแล้วเข้าเครื่องทอมือ ก็กระตุก

๔) ผลิตภัณฑ์แกะสลักไม้

บ้านหลุก ตั้งอยู่ที่ ตำบลนาคร้ว อยู่ห่างที่ว่าการอำเภอแม่ทะไปประมาณ ๒ กิโลเมตร ชาวบ้านส่วนใหญ่มีอาชีพแกะสลักไม้ ซึ่งไม้ที่ใช้ส่วนใหญ่เป็นไม้ฉำฉาหรือจามจุรี ผลิตภัณฑ์ที่แกะเป็นรูปสัตว์ต่างๆ เช่น ช้าง ม้า สิงโต กวาง ฯลฯ

งานแกะสลักมีทั้งขนาดเล็กและขนาดใหญ่ เป็นอุตสาหกรรมครอบครัวที่ได้รับการถ่ายทอดสืบต่อกันมาซึ่งที่นี่มีประวัติการก่อตั้งยาวนานกว่าสิบปี ซึ่งก่อนหน้านี้ก็ยังไม่ประวัติที่แน่นอน แต่เมื่อปี พ.ศ. ๒๕๓๕ ได้เริ่มมีการจัดตั้งให้เป็นกลุ่มขึ้น โดยนายจันดี แก้วชุม มาได้ภรรยาเป็นคนบ้านหลุก อ.เมือง มีความรู้ทางด้านแกะสลักไม้ และได้เข้ามาสอนพวกชาวบ้าน จนมีความรู้ความชำนาญ โดยรวมกลุ่มกันเป็นกลุ่มเล็ก ๆ ประมาณ ๕๐ กลุ่ม ทำการแกะสลักไม้ สภาพการรวมตัวของกลุ่มชาวบ้านมี ๑ กลุ่มใหญ่ โดยมีสาขาย่อยอีกจำนวน ๔๐ กลุ่ม แต่ละกลุ่มย่อยจะมีประธานกลุ่มย่อยเป็นผู้บริหารกลุ่ม มีประธานกลุ่มใหญ่และกรรมการบริหารกลุ่มใหญ่อีก ๑ คณะ ผลิตภัณฑ์จากการแกะสลักไม้ของชาวบ้านบ้านหลุกมีหลากหลายและสวยงามปัจจุบันได้มีชื่อเสียงไปถึงต่างประเทศ มีสินค้าส่งออกต่างประเทศมากมาย จนสร้างชื่อเสียงให้กับหมู่บ้านและจังหวัดลำปางเป็นอย่างมาก

๕) ผลิตภัณฑ์สมุนไพร

ลำปางรักษ์สมุนไพร ตั้งอยู่เลขที่ ๑๗๗ บ้านเขลางค์ทอง ถนนคันเหมือง ตำบลบ่อแก้ว อำเภอเมือง จังหวัดลำปาง ผลิตสมุนไพรมากกว่า ๑๐๐ ชนิด (ใช้พืชสมุนไพรมากกว่าร้อยชนิด มีพันธุ์พืชสมุนไพรและพันธุ์ไม้หายากทุกชนิด ได้รับการรับรองมาตรฐาน ISO ๙๐๐๑:๒๐๐๐, CODEX GMP/HACCP บริการอบไอน้ำสมุนไพร, แช่น้ำสมุนไพร, นวดแผนไทย, นวดประคบ, นวดน้ำมันสมุนไพร, พอกโคลนสมุนไพร, และขัดผิวด้วยสมุนไพร สิ้นค้าปลอดสารพิษ สินค้าที่ผลิตโดยไม่ทำลายสิ่งแวดล้อมและส่งเสริมการอนุรักษ์ธรรมชาติจากกลุ่มเกษตรกรทั่วประเทศ มีอาคารอบไอน้ำสมุนไพร สะอาดปลอดภัย อากาศดี ถูกสุขลักษณะ มีศาลานั่งพักผ่อนและทางเดินเพื่อสุขภาพ ร่มรื่นเย็นสบายด้วยพันธุ์ไม้สมุนไพรนับร้อยชนิดพร้อมติดป้ายบอกสรรพคุณใช้ในการศึกษาค้นคว้าเป็นอย่างดี มีสมุนไพรที่มีสรรพคุณแก้อโรคต่างๆมากมายราคาไม่แพง หาซื้อได้ที่ศูนย์

นอกจากนั้นยังมีผลิตภัณฑ์ประเภทครีมต่างๆและแชมพูที่มาจากสมุนไพรแทบทั้งสิ้น เห็นภูมิปัญญาท้องถิ่นอันทรงคุณค่าที่เรานำมาแนะนำให้ทุกท่านได้ชมกันไปทั้ง ๓ อย่างแล้ว แต่ละอย่างล้วนสวยงามและน่าทึ่งเป็นอย่างมาก แทบจะไม่เชื่อเลยว่าเป็นภูมิความรู้ของชาวบ้าน ดังนั้นเราควรมาช่วยกันคิดว่าทำอย่างไร เราจึงจะสามารถนำเอาองค์ความรู้ ภูมิปัญญาอันเป็นสินทรัพย์ทางสมองของชาวบ้านอันทรงคุณค่าในอดีต มาเผยแพร่ผสมผสานเข้ากับเทคโนโลยีสมัยใหม่ในยุคปัจจุบัน เพื่อให้ได้สิ่งที่มีคุณภาพ มีคุณค่า มีความเจริญทั้งทางด้านวัตถุและความเจริญองงามทางด้านจิตใจ ตระหนักเห็นคุณค่าของธรรมชาติและพื้นฐานขององค์ความรู้ และภูมิปัญญาที่ได้มา มองเห็นผลและประโยชน์ในระยะเวลาที่ยาวไกล เป็นภูมิปัญญาที่เลอล้ำค่ายิ่งสืบไป

ภาษาถิ่น

คำเมืองในจังหวัดลำปาง คำเมืองหรือภาษาไทยถิ่นเหนือ เป็นภาษาถิ่นของภาษาไทยที่พูดกันในเขตจังหวัดภาคเหนือของไทย ๘ จังหวัด ได้แก่ เชียงราย เชียงใหม่ แม่ฮ่องสอน ลำพูน ลำปาง พะเยา แพร่ และน่าน กับบางอำเภอของจังหวัดตาก สุโขทัย และอุตรดิตถ์

คำเมืองเป็นภาษาที่มีระบบตัวอักษรที่เรียกกันว่า ตัวเมืองบ้าง อักษรธรรมบ้าง อักษรธรรมล้านนาบ้าง

คำเมืองจังหวัดลำปาง ใช้คำศัพท์เฉพาะถิ่นแตกต่างไปจากคำเมืองถิ่นอื่นอยู่หลายคำ จากการศึกษาภาษาถิ่นย่อยของคำเมืองในจังหวัดลำปาง สามารถแบ่งภาษาถิ่นย่อยได้เป็นสองถิ่นย่อย คือ ภาษาย่อยลำปางตอนเหนือ ได้แก่ ภาษาที่ใช้ในเขตอำเภอวังเหนือ อำเภอแจ้ห่ม อำเภอเมืองปาน อำเภอห้างฉัตร อำเภอเมือง ฯ อำเภอแม่เกาะ อำเภอองาว อำเภอแม่ทะ อำเภอเสริมงาม อำเภอเกาะคา อำเภอสบปราบ ส่วนภาษาถิ่นย่อยลำปางตอนใต้ได้แก่ ภาษาที่ใช้ในเขตอำเภอเถิน และอำเภอแม่พริก

ภาษาชนกลุ่มน้อยในจังหวัดลำปาง มีภาษาพูดแตกต่างกันไปตามชาติพันธุ์ มีอยู่ ๙ ภาษาด้วยกันคือ

ภาษาไทยลื้อ ในจังหวัดลำปางมีผู้พูดภาษาไทยลื้ออยู่ประมาณ ๑๐,๕๐๐ คน ในทุกหมู่บ้านของตำบลกล้วยแพะ อำเภอเมือง ฯ และบ้านสบปุง บ้านฮ่องห้า ตำบลน้ำใจ อำเภอแม่ทะ

ภาษาขมุ มีผู้พูดอยู่ประมาณ ๓๐๐ คน ในพื้นที่บ้านแม่พร้าว บ้านกลางห้วย ตำบลบ้านหวด อำเภอองาว และบ้านนาใหม่ ตำบลเมืองมาย อำเภอแจ้ห่ม

ภาษาลีละ มีผู้พูดอยู่เล็กน้อยประมาณ ๑๐๐ คน ในพื้นที่บ้านวังใหม่ ตำบลร่องเคาะ อำเภอวังเหนือ

ภาษากะเหรี่ยง มีผู้พูดอยู่ประมาณ ๓,๙๐๐ คน ในเขตสี่อำเภอคือ อำเภอองาว บ้านบ้านแม่คิง บ้านแม่ฮ่างเหนือ บ้านแม่ฮ่างใต้ ตำบลนาแก บ้านแม่จ้าว บ้านแม่ลึงใน ตำบลบ้านร้อง และบ้านห้วยดัด ตำบลบ้านอ้อน อำเภอเสริมงาม ที่บ้านโป่งน้ำร้อน บ้านกลางสันโป่ง ตำบลเสริมกลาง และบ้านแม่เลียงพัฒนา ตำบลเสริมขวา อำเภอแม่เกาะ

ที่บ้านห้วยตาด บ้านกลาง และบ้านแม่ส้าน ตำบลบ้านดง อำเภอเมืองปาน ที่บ้านแม่ยาว บ้านห้วยมา บ้านห้วยโป่ง บ้านแม่กระโดง บ้านแม่ต๋อมนอก บ้านแม่ต๋อมใน บ้านแม่หมื่นนอก บ้านแม่หมื่นใน ตำบลหัวเมือง อำเภอแจ้ห่ม ที่บ้านแม่จอกฟ้า ตำบลทุ่งผึ้ง

ภาษามูเซอ มีผู้พูดอยู่ประมาณ ๑,๐๐๐ คน ในพื้นที่สามอำเภอ คือ

- อำเภอเมืองปาน ที่บ้านปางม่วง บ้านป่าคา ตำบลแจ้ซ้อนและบ้านมูเซอบ้านไร่ ตำบลหัวเมือง
- อำเภอแจ้ห่ม ที่บ้านห้วยริน บ้านแม่เม่า ตำบลทุ่งผึ้ง
- อำเภองาว ที่บ้านธารสวรรค์ ตำบลปงเตา

ภาษาลีซอ มีผู้พูดอยู่ประมาณ ๒๐๐ คน ในพื้นที่บ้านวังใหม่ ตำบลร่องเคาะ อำเภอวังเหนือ

ภาษาอีเก้อ มีผู้พูดอยู่ประมาณ ๑,๓๐๐ คน ในพื้นที่สองอำเภอ คือ

- อำเภองาวที่บ้านแม่คิงเหนือ บ้านห้วยจอบ ตำบลนาแก ที่บ้านแม่คำหล้า ตำบลบ้านอ่อน ที่บ้านห้วยน้ำต้น ตำบลปงเตา

- อำเภอแม่เมาะ ที่บ้านทาน ตำบลจางเหนือ

ภาษาม้ง มีผู้พูดอยู่ประมาณ ๑,๐๐๐ คน ในเขตสี่อำเภอ คือ

- อำเภอแจ้ห่ม ที่บ้านแม่ก่ากลาง บ้านแม่แก้วแม่หล้า ตำบลเมืองมาย
- อำเภอวังเหนือ ที่บ้านผาแดง บ้านป่าจิวหวาน ตำบลทุ่งฮั่ว
- อำเภอเมืองปาน ที่บ้านแม่แวน บ้านใหม่พัฒนา ตำบลแจ้ซ้อน
- อำเภองาว ที่บ้านแม่พร้าว ตำบลบ้านหวด

ภาษาเย้า มีผู้พูดอยู่ประมาณ ๔,๘๐๐ คน ในเขตห้าอำเภอ คือ

- อำเภอเมือง ฯ ที่บ้านผาลาด ตำบลพระบาท

- อำเภองาว ที่บ้านแม่หยวก ตำบลบ้านร้อง ที่บ้านปางหละ บ้านห้วยน้ำริน บ้านขุน แม่ทวด ตำบลบ้านหวด ที่บ้านห้วยโป่ง บ้านห้วยหก บ้านแม่หล้า บ้านแม่แก้ว บ้านแม่อ่อน บ้านกิวต้า บ้านบ่อสี่เหลี่ยม บ้านขุนแหง บ้านห้วยหม้อ ตำบลปงเตา

- อำเภอแจ้ห่ม ที่บ้านแม่เมาะ บ้านแม่ตาสามัคคี ตำบลปงดอน
- อำเภอวังเหนือ ที่บ้านแม่แจ่มเย้า ตำบลแจ้ซ้อน

๗.๔ สินค้าพื้นเมืองและของที่ระลึก

๑. เครื่องเคลือบดินเผา เนื่องจากจังหวัดลำปางมีแหล่งดินขาวที่มีคุณภาพดีที่สุดในประเทศไทยและมีเป็นจำนวนมาก จึงก่อให้เกิดอุตสาหกรรมเครื่องเคลือบดินเผาขึ้น ซึ่งมีโรงงานผลิตอยู่สองฝั่งเส้นทางเข้าตัวเมือง ลำปางมีร้านจำหน่ายอยู่ในตัวเมือง นักท่องเที่ยวสามารถเข้าชมกรรมวิธีในการปั้น และเลือกซื้อผลิตภัณฑ์ ได้ที่โรงงาน

๒. กระจาดสา ทำมาจากปอสาซึ่งเป็นไม้เนื้ออ่อนชนิดหนึ่ง มีเนื้อเยื่อเหนียวและมีคุณสมบัติในการนำมาทำกระจาด ประโยชน์ของกระจาดสาสามารถนำมาประดิษฐ์เป็นสิ่งของได้หลายอย่าง เช่น ร่ม โคมไฟ ไม้เทียน ดอกไม้แห้งและของที่ระลึกต่างๆ เป็นต้น ในจังหวัดลำปางมีการทำกระจาดสา เป็นอุตสาหกรรมพื้นบ้านที่มีชื่อเสียง คือที่บ้านน้ำโห่ง

๓. รถม้าย่อขนาด ถือเป็นเอกลักษณ์ของเมืองลำปาง ที่ถูกประดิษฐ์ขึ้นมาจากความประณีตละเอียดอ่อนของผู้ที่มีความผูกพันและเข้าใจองค์ประกอบ ทุกส่วนของรถม้าเพราะสร้างให้ขยับเขยื้อนได้ มีการตกแต่งรถม้าและเครื่องแต่งกายของสารถี ได้สวยงามเหมือนรถม้าจริง

๔. การแกะสลัก หมายถึงการสกัด เจียร ถาก ตัด แต่ง ดุน ชูต หรือขีดวัสดุบางชนิด ให้เกิดสิ่งประดิษฐ์หรือลวดลายที่สวยงามตามที่ออกแบบสร้างสรรค์ไว้ มีจุดประสงค์เพื่อใช้เป็นงานศิลปะหรืองานตกแต่ง

๕. ผ้าทอ ในบางหมู่บ้านยังมีการทอผ้าด้วยกี่พื้นเมือง โดยใช้ฝ้ายที่ปลูกขึ้นเอง เช่น "บ้านหลวง" อำเภอแม่ทะ ที่นิยมทอเป็นผ้าลายเชิง "บ้านทุ่งกวาว" อำเภอเมืองปาน นิยมทอเป็นผ้าลายยก นอกจากนี้ยังมีที่อำเภอแจ้ห่ม และที่ "บ้านฝ้าย" ตำบลพิชัย อำเภอเมือง ซึ่งมีโรงงานทอผ้าและจำหน่ายผลิตภัณฑ์จากฝ้ายทอมือ

๘. ทรัพยากรธรรมชาติ

๘.๑ น้ำ

ลำปางประกอบด้วย ลุ่มน้ำวังและลุ่มน้ำาว มีการแบ่งพื้นที่ลุ่มน้ำวังออกเป็น ๗ ลุ่มน้ำสาขา สรุปรายละเอียดได้ดังนี้

๑. ลุ่มน้ำแม่ น้ำวังตอนบน มีพื้นที่ประมาณ ๑,๖๓๙.๕๕ ตารางกิโลเมตร มีแหล่งต้นกำเนิดมาจากเทือกเขาผีปันน้ำบริเวณดอยหลวง บ้านป่าหุง อำเภอพาน จังหวัดเชียงราย ที่อยู่ทางทิศเหนือของอำเภอวังเหนือ บริเวณตำบลวังแก้ว เขตติดต่ออำเภอวังเหนือกับอำเภอเวียงป่าเป้า จังหวัดเชียงราย ครอบคลุมพื้นที่อำเภอวังเหนือ และอำเภอแจ้ห่ม จังหวัดลำปาง รวมตำบลที่อยู่ในพื้นที่ลุ่มน้ำสาขาทั้งหมด ๑๑ ตำบล มีลุ่มน้ำย่อยที่สำคัญ คือ ลุ่มน้ำแม่เย็นและลุ่มน้ำแม่มา

๒. ลุ่มน้ำแม่สอย มีพื้นที่ประมาณ ๗๓๒.๙๗ ตารางกิโลเมตร มีแหล่งกำเนิดมาจากเทือกเขาทางด้านทิศตะวันตกเฉียงเหนือ แนวเขตแดนจังหวัดลำปางกับเชียงใหม่ ลุ่มน้ำแม่สอยอยู่ในเขตพื้นที่ในอำเภอแจ้ห่ม และอำเภอเมืองปาน รวมตำบลที่อยู่ในพื้นที่ ๕ ตำบล มีลุ่มน้ำย่อยที่สำคัญ คือ ลุ่มน้ำแม่ปานและลุ่มน้ำแม่มอน

๓. ลุ่มน้ำแม่ตุ๋ย มีพื้นที่ประมาณ ๘๐๙.๓๘ ตารางกิโลเมตร มีแหล่งต้นกำเนิดมาจากเทือกเขาในเขตอำเภอเมืองปาน ไหลจากทิศเหนือลงมาทางทิศใต้เข้าเขตอำเภอเมืองลำปางก่อนไปบรรจบกับแม่น้ำวังที่อำเภอเมืองลำปาง พื้นที่ลุ่มน้ำอยู่ในอำเภอเมืองปานและอำเภอเมืองลำปาง รวมตำบลที่อยู่ในพื้นที่ ๔ ตำบล

๔. ลุ่มน้ำแม่ น้ำวังตอนกลาง มีพื้นที่ประมาณ ๒,๐๗๗.๐๗ ตารางกิโลเมตร ครอบคลุมพื้นที่อำเภอห้างฉัตร อำเภอเมืองลำปาง อำเภอเกาะคา และอำเภอแจ้ห่ม มีลุ่มน้ำย่อยที่สำคัญ คือ ลุ่มน้ำแม่ยาว น้ำแม่ไพร น้ำแม่ตาล และน้ำแม่เกียง รวมตำบลที่อยู่ในพื้นที่ ๓๓ ตำบล

๕. ลุ่มน้ำแม่จาง มีพื้นที่ประมาณ ๑,๖๒๖.๘๖ ตารางกิโลเมตร เป็นลุ่มน้ำสาขาขนาดกลางที่สำคัญ ลุ่มน้ำหนึ่งของลุ่มน้ำวัง มีต้นกำเนิดมาจากดอยหลวงกับดอยผาแดง ซึ่งเป็นแนวสันปันน้ำกับลุ่มน้ำาว ครอบคลุมพื้นที่อำเภอแม่ทะกับอำเภอแม่เกาะทั้งหมด มีทิศทางการไหลจากทิศตะวันออกเฉียงเหนือไปทางทิศตะวันตกเฉียงใต้ไปบรรจบกับแม่น้ำวังที่บ้านสบจาง ในเขตอำเภอเกาะคา จังหวัดลำปาง มีลุ่มน้ำย่อยที่สำคัญ คือ ลำน้ำแม่เกาะ ลำน้ำแม่ทะ และลำน้ำแม่วะ รวมตำบลที่อยู่ในพื้นที่ ๑๕ ตำบล

๖. ลุ่มน้ำแม่ต้า มีพื้นที่ประมาณ ๗๕๕.๗๕ ตารางกิโลเมตร ครอบคลุมพื้นที่อำเภอเสริมงาม มีแหล่งต้นกำเนิดมาจากเทือกเขาเขตอำเภอเสริมงาม จังหวัดลำปาง กับอำเภอแม่ทา จังหวัดลำพูน ไหลไปบรรจบแม่น้ำวังในเขตอำเภอสบปราบ มีลุ่มน้ำย่อยที่สำคัญ คือลุ่มน้ำแม่เลี้ยงและน้ำแม่เสริม รวมตำบลที่อยู่ในพื้นที่ ๔ ตำบล

๗. ลุ่มน้ำแม่น้ำวังตอนล่าง มีพื้นที่ ๓,๑๕๑.๕๘๑ ตารางกิโลเมตร ครอบคลุมพื้นที่อำเภอเกาะคา อำเภอแม่ทะ เกอสบปราบ อำเภอเถิน อำเภอแม่พริก และพื้นที่ในเขตอำเภอบ้านตาก อำเภอสามเงา จังหวัดตาก มีลุ่มน้ำสาขาที่สำคัญ คือ ห้วยแม่พริกและห้วยแม่สลิด รวมตำบลที่อยู่ในพื้นที่ ๒๒ ตำบล ส่วนลุ่มน้ำขานนั้น เป็นลุ่มน้ำสาขาของแม่น้ำยม

๘.๒ ป่าไม้

จังหวัดลำปางมีเนื้อที่ป่าไม้ ๕,๕๑๓,๖๕๖.๘๕ ไร่ คิดเป็นร้อยละ ๗๐.๖๔ ของพื้นที่จังหวัด มีป่าสงวนแห่งชาติ จำนวน ๓๓ ป่า อุทยานแห่งชาติ ๗ แห่ง วนอุทยานแห่งชาติ ๑ แห่ง เขตรักษาพันธุ์สัตว์ป่า ๑ แห่ง ตามรายละเอียด ดังนี้

- **ป่าสงวนแห่งชาติ** จำนวน ๓๓ ป่า เนื้อที่ ๕,๓๐๒,๔๗๔.๐๐ ไร่

ลำดับที่	ชื่อ	อำเภอ	เนื้อที่ (ไร่)	กฎกระทรวง ฉบับที่/พ.ศ.
๑.	ป่าแม่ปาย	แจ้ห่ม	๒๖,๘๗๕.๐๐	๒๖/๒๕๐๑
๒.	ป่าแม่ตั่ง	แม่พริก	๕๖.๒๕	๙๔/๒๕๐๕
๓.	ป่าแม่จาง	เมือง -แม่ทะ	๑๐๖,๙๖๘.๗๕	๑๐๒/๒๕๐๕
๔.	ป่าแม่สะเลียม	เกาะคา -สบปราบ	๔๐,๖๒๕.๐๐	๑๐๔/๒๕๐๕
๕.	ป่าแม่เลิม - ป่าแม่ปะ	เถิน	๑๔๒,๖๒๕.๐๐	๒๐๙/๒๕๐๗
๖.	ป่าแม่ทรายคำ	แจ้ห่ม -เมือง	๑๔๐,๖๒๕.๐๐	๗๙/๒๕๐๘
๗.	ป่าแม่เกาะ	แม่เกาะ - เมือง	๑๘๑,๙๑๓.๐๐	๒ พ.ย.๒๕๕๐
๘.	ป่าดอยขุนตาล	ห้างฉัตร- เมือง	๑๒๐,๓๕๐.๐๐	๓๕๙/๒๕๑๑
๙.	ป่าแม่พริก	แม่พริก	๒๐๓,๑๓๐.๐๐	๔๖๖/๒๕๑๕
๑๐.	ป่าแม่จาง (ตอนขุน)	แม่เกาะ	๒๑๕,๐๐๐.๐๐	๔๙๙/๒๕๑๕
๑๑.	ป่าแม่จางฝั่งซ้าย	จาง	๒๙๔,๐๐๐.๐๐	๕๑๘/๒๕๑๕
๑๒.	ป่าแม่แจ้ฟ้า	แจ้ห่ม	๑๖๘,๕๒๑.๐๐	๕๕๒/๒๕๑๖
๑๓.	ป่าแม่สุก-ป่าแม่สอย	แจ้ห่ม-เมืองปาน	๓๙๕,๐๐๐.๐๐	๕๖๐/๒๕๑๖
๑๔.	ป่าแม่จางใต้ฝั่งซ้าย	เกาะคา -แม่ทะ	๑๒๒,๔๐๐.๐๐	๖๑๐/๒๕๑๖
๑๕.	ป่าแม่ไฮ	เกาะคา -แม่ทะ - สบปราบ	๕๓,๑๒๕.๐๐	๖๒๐/๒๕๑๖
๑๖.	ป่าแม่ยาง-ป่าแม่อาจ	เมือง	๒๖๒,๕๐๐.๐๐	๖๙๒/๒๕๑๗
๑๗.	ป่าแม่จางฝั่งขวา	จาง -แม่เกาะ	๑๐๔,๑๘๗.๐๐	๗๒๒/๒๕๑๘
๑๘.	ป่าแม่เรียง	เสริมงาม -เกาะคา	๒๓๕,๔๙๔.๐๐	๗๓๙/๒๕๑๘
๑๙.	ป่าแม่จางฝั่งซ้าย	แม่ทะ	๖๗,๓๑๒.๐๐	๗๔๗/๒๕๑๘

ลำดับที่	ชื่อ	อำเภอ	เนื้อที่ (ไร่)	กฎกระทรวง ฉบับที่/พ.ศ.
๒๐.	ป่าแม่ต้า-ป่าแม่มาย	เมือง - แจ้ห่ม	๒๔๒,๐๐๐.๐๐	๗๖๗/๒๕๑๘
๒๑.	ป่าแม่เสริม	เสริมงาม- เกาะคา	๒๑๓,๒๕๐.๐๐	๗๗๒/๒๕๑๘
๒๒.	ป่าแม่วะ	แม่พริก- เกิน	๙๖,๘๗๕.๐๐	๗๙๙/๒๕๒๑
๒๓.	ป่าแม่โป่ง	งาว	๒๕๐,๓๐๖.๐๐	๘๖๖/๒๕๒๒
๒๔.	ป่าขุนวังแปลงที่ ๑	วังเหนือ- แจ้ห่ม	๑๖๔,๒๓๔.๐๐	๙๓๕/๒๕๒๔
๒๕.	ป่าแม่ต๋อยฝั่งขวา	เมือง -เมืองปาน	๗๖,๐๐๐.๐๐	๙๕๔/๒๕๒๔
๒๖.	ป่าแม่ยาว	ห้างฉัตร -เกาะคา	๘๔,๘๑๒.๐๐	๙๗๓/๒๕๒๕
๒๗.	ป่าแม่ปราบ	สบปราบ - เกิน	๘๔,๘๔๓.๐๐	๑,๐๕๓/๒๕๒๗
๒๘.	ป่าแม่อาบ	เกิน	๑๖๘,๗๕๐.๐๐	๑,๐๖๖/๒๕๒๗
๒๙.	ป่าขุนวังแปลงที่ ๒	วังเหนือ	๑๙๑,๕๓๘.๐๐	๑,๐๗๘/๒๕๒๗
๓๐.	ป่าแม่ทาน	สบปราบ-เกาะคา-แม่ทะ	๑๐๘,๑๒๕.๐๐	๑,๐๘๐/๒๕๒๗
๓๑.	ป่าแม่มอก	เกิน	๔๘๖,๐๙๔.๐๐	๑,๑๐๔/๒๕๒๘
๓๒.	ป่าขุนวังแปลงที่ ๓	วังเหนือ	๑๗๙,๓๙๕.๐๐	๑,๑๑๐/๒๕๒๘
๓๓.	ป่าแม่ต๋อยฝั่งซ้าย	เมือง - เมืองปาน - แจ้ห่ม	๗๕,๕๖๐.๐๐	๑,๑๘๙/๒๕๒๙
รวม			๕,๓๐๒,๔๗๔.๐๐	

● **อุทยานแห่งชาติ** จำนวน ๗ แห่ง

ที่	อุทยานแห่งชาติ	ที่ตั้ง	เนื้อที่ทั้งหมด (ไร่)	เนื้อที่อยู่ ใน จ.ลำปาง (ไร่)
๑	แจ้ห่ม	อ.เมืองปาน จ.ลำปาง	๔๘๐,๐๐๐	๔๘๐,๐๐๐
๒	ขุนตาล	อ.ห้างฉัตร จ.ลำปาง - จ.ลำพูน	๑๕๙,๕๕๖.๒๕	๑๒๐,๓๕๐
๓	เวียงโกศัย	จ.แพร่, อ.เกิน -สบปราบ -แม่ทะ	๒๕๖,๒๕๐.๐๐	๑๖๗,๙๑๒
๔	แม่ยม	จ.แพร่, อ.งาว	๒๘๔,๒๑๘.๗๕	๗,๖๗๕
๕	ดอยหลวง	จ.เชียงราย, อ.วังเหนือ	๗๓๑,๒๕๐.๐๐	๑๘๗,๒๗๘
๖	แม่วะ	จ.ตาก, อ.เกิน-แม่พริก	๓๖๔,๑๗๓.๐๐	๒๖๔,๑๗๓
๗	ถ้ำผาไท	อ.งาว - แจ้ห่ม -แม่เมาะ	๗๕๘,๗๕๐.๐๐	๗๕๘,๗๕๐
รวม			๓,๐๓๔,๑๙๘	๑,๙๘๖,๑๓๘

● **เขตรักษาพันธุ์สัตว์ป่า** จำนวน ๑ แห่ง

ที่	เขตรักษาพันธุ์สัตว์ป่า	ที่ตั้ง	เนื้อที่ทั้งหมด (ไร่)	เนื้อที่อยู่ใน จ.ลำปาง (ไร่)
๑	ดอยผาเมือง	จ.ลำพูน - อ.ห้างฉัตร	๓๖๔,๔๔๙.๐๐	๘๖,๙๘๔.๐๐

● **วนอุทยานแห่งชาติ** จำนวน ๑ แห่ง

ที่	วนอุทยานแห่งชาติ	ที่ตั้ง	เนื้อที่ทั้งหมด (ไร่)	เนื้อที่อยู่ใน จ.ลำปาง (ไร่)
๑	ม่อนพระยาแช่	ท้องที่ ต.พิชัย อ.เมืองลำปาง	๑๘,๕๗๙.๐๐	๑๘,๕๗๙.๐๐

ที่มา : สำนักจัดการทรัพยากรป่าไม้ที่ ๓ ลำปาง และสำนักบริหารพื้นที่อนุรักษ์ที่ ๑๓ (สาขาลำปาง)

๘.๓ ภูเขา

พื้นที่ของภาคเหนือประกอบด้วยภูเขากระจายอยู่ ๓ ใน ๔ ของภาค นั้นได้ตัดแบ่งที่ราบลุ่มแม่น้ำให้กระจายออกจากกันไม่เป็นผืนใหญ่เหมือนที่ราบในภาคกลางหรือภาคตะวันออกเฉียงเหนือ จังหวัดลำปางเป็นที่ราบ ที่อยู่ระหว่างทิวเขาฝิ่ปันน้ำ ซึ่งเป็นทิวเขาที่มีลักษณะซับซ้อน โดยแนวของทิวเขาเอง ต่างเชื่อมต่อกันเป็นโครงข่ายอยู่ทางซีกตะวันออกของภาคเหนือ

ที่มาของชื่อ “ฝิ่ปันน้ำ” มาจากแหล่งต้นกำเนิดของแม่น้ำหลายสายที่แยกทิศทางการไหลไปได้แก่ แม่น้ำปิง วัง ยม และน่าน ที่ไหลลงใต้สู่แม่น้ำเจ้าพระยา และกลุ่มน้ำแม่ลาว น้ำแม่กก และน้ำแม่อิง ที่ไหลขึ้นเหนือไปลงแม่น้ำโขง

ทิวเขาฝิ่ปันน้ำ ทอดตัวไปมาอย่างสลับซับซ้อน เริ่มจากเส้นแบ่งเขตจังหวัดระหว่างอำเภอฝาง จังหวัดเชียงใหม่ กับอำเภอแม่สรวย จังหวัดเชียงราย ทอดยาวไปทางทิศใต้ตามแนวเส้นแบ่งเขตจังหวัดระหว่างอำเภอไชยปราการและอำเภอพร้าว จังหวัดเชียงใหม่ กับอำเภอเวียงป่าเป้า จังหวัดเชียงราย ถึงดอยผาโจ้ว จังหวัดกลับไปทางทิศตะวันออกเฉียงเหนือและทิศเหนือ ตามแนวเส้นแบ่งเขตจังหวัดระหว่างอำเภอเวียงป่าเป้า จังหวัดเชียงราย กับอำเภอวังเหนือ จังหวัดลำปาง แล้วหักวกไปทางทิศตะวันออกเฉียงใต้ ตามแนวเส้นแบ่งเขตจังหวัดระหว่างอำเภอพาน จังหวัดเชียงราย กับอำเภอวังเหนือ จังหวัดลำปาง และระหว่างอำเภอวังเหนือและอำเภองาว จังหวัดลำปาง กับอำเภอแม่ใจ อำเภอเมืองพะเยา และอำเภอดอกคำใต้ จังหวัดพะเยา จากนั้นทิวเขาหักกลับไปทางทิศเหนือ ตามแนวเส้นแบ่งเขตอำเภอดอกคำใต้ อำเภอจุน และอำเภอเชียงคำ กับอำเภอเชียงม่วนและอำเภอบึง จังหวัดพะเยา จนสิ้นสุดทิวเขาที่จุดบรรจบกับทิวเขาหลวงพระบาง รวมความยาวประมาณ ๔๗๕ กิโลเมตร

ตัวเมืองลำปางอยู่สูงจากระดับน้ำทะเลปานกลาง ๒๓๔.๙๒ เมตร และภูเขาสูงที่สุดอยู่ที่อำเภอเมืองปาน ชื่อว่า “ดอยลังกา” ความสูง ๑,๙๘๖ เมตร บนละติจูด เหนือ ๑๘ องศา ๕๙’ ๕๓” และลองจิจูด ตะวันออก ๙๙ องศา ๒๔’ ๒๖”

๘.๔ ทรัพยากรธรรมชาติที่สำคัญ

จังหวัดลำปาง มีประทุนบัตร จำนวน ๙๙ แปลง ผู้ถือประทุนบัตร ๒๔ เหมือง โดยจำแนกตามชนิดแร่ ดังนี้

๑. ถ่านหิน	จำนวน ๕๗ แปลง
๒. หินปูนเพื่ออุตสาหกรรมซีเมนต์	จำนวน ๑๖ แปลง
๓. ดินขาว	จำนวน ๑๐ แปลง
๔. หินดินดานและหินปูนเพื่ออุตสาหกรรมซีเมนต์	จำนวน ๖ แปลง
๕. หินปูนเพื่ออุตสาหกรรมก่อสร้าง	จำนวน ๘ แปลง
๖. บอลเคลย์	จำนวน ๒ แปลง
๗. บอลเคลย์+ถ่านหิน	จำนวน ๑ แปลง
๘. หินดินดานเพื่ออุตสาหกรรมซีเมนต์	จำนวน ๖ แปลง
๙. หินปูนเพื่ออุตสาหกรรมเคมี	จำนวน ๓ แปลง
๑๐. ดินขาว+หินปูนเพื่ออุตสาหกรรมซีเมนต์	จำนวน ๑ แปลง
๑๑. ดินอุตสาหกรรมชนิดดินซีเมนต์	จำนวน ๒ แปลง
๑๒. พลวง	จำนวน ๒ แปลง
๑๓. หินอ่อน	จำนวน ๑ แปลง

ปี ๒๕๖๑ (ข้อมูล ณ วันที่ ๒๐ กุมภาพันธ์ ๒๕๖๑) มีประทุนบัตรที่เปิดการทำเหมืองแร่ในพื้นที่จังหวัดลำปาง จำนวน ๙๙ แปลง (๒๔ เหมือง) และมีโรงงานไม่ บด หรือย่อยหิน จำนวน ๗ โรงงาน เปิดทำการ จำนวน ๖ โรงงาน

โดยปริมาณการผลิตแร่ทั้งหมด ประมาณ ๒๔ ล้านเมตริกตัน ชนิดแร่ที่ผลิตได้มากที่สุดได้แก่ ถ่านหิน รองลงมา เป็นหินอุตสาหกรรม (หินปูน-ซีเมนต์) และหินอุตสาหกรรม (หินปูน-ก่อสร้าง) ตามลำดับ

ปริมาณการผลิต

ลำดับ	ชนิดแร่	ปริมาณการผลิต (เมตริกตัน)	
		พ.ศ.๒๕๕๙	พ.ศ.๒๕๖๐
๑	ดินขาว – แต่งแล้วเกรดเซรามิก	๒๗,๖๑๙.๐๐	๒๘,๙๐๓.๐๐
๒	บอลเคลย์	๘๓๑,๘๖๕.๘๙	๑๒๙,๒๙๕.๙๘
๓	ถ่านหิน	๑๖,๒๕๖,๓๕๕.๔๔	๑๖,๕๗๓,๑๘๒.๐๐
๔	ดินขาวที่ยังไม่ได้แต่งเกรดเซรามิก	๓๐๕,๕๓๙.๐๐	๑๙๗,๐๓๗.๐๐
๕	หินอุตสาหกรรม (หินปูน-เคมี)	๑,๔๘๐,๐๐๐.๐๐	๑,๔๓๕,๐๐๐.๐๐
๖	หินอุตสาหกรรม (หินปูน-ซีเมนต์)	๒,๕๙๒,๒๕๙.๗๔	๔,๔๓๖,๘๐๗.๓๐
๗	หินอุตสาหกรรม (หินปูน-ก่อสร้าง)	๑,๗๒๗,๒๑๘.๑๘	๑,๘๘๔,๓๘๐.๑๓
๘	หินอุตสาหกรรม (หินดินดาน-ซีเมนต์)	๙,๓๗๕.๐๐	๙,๓๗๕.๐๐
๙	ดินอุตสาหกรรมชนิดดินซีเมนต์	๓๔๒,๗๖๘.๑๓	๒๕๖,๘๒๐.๕๘
รวม		๒๓,๕๗๓,๐๐๐.๒๘	๒๔,๙๕๐,๘๐๐.๙๙

ที่มา : สำนักงานอุตสาหกรรมจังหวัดลำปาง (ข้อมูล ณ วันที่ ๒๐ กุมภาพันธ์ ๒๕๖๑)

๙. การบริหารศูนย์จัดการขยะมูลฝอยรวมแบบครบวงจร องค์การบริหารส่วนจังหวัดลำปาง
- ๙.๑ ที่ตั้งโครงการ บ้านศรีดอนไชย หมู่ที่ ๕ ตำบลต้นธงชัย อำเภอเมือง จังหวัดลำปาง
- ๙.๒ ขนาดพื้นที่ ๓๑๑ ไร่ ๒ งาน ๗๖.๙ ตารางวา
- ๙.๓ งบประมาณโครงการ ๖๙๔ ล้านบาท
- ๙.๔ ระยะที่ ๑ ปีงบประมาณ พ.ศ. ๒๕๕๒ จำนวน ๖๒๔.๖๗๒ ล้านบาท
แหล่งงบประมาณ งบแผ่นดิน บริษัทก่อสร้าง วีพีเอ็น คอลเล็คชั่น จำกัด ปีที่สร้าง ๒๕๕๒
- ๙.๕ ระยะที่ ๒ ปีงบประมาณ พ.ศ. ๒๕๕๒ จำนวน ๖๙.๔๐๘ ล้านบาท
แหล่งงบประมาณ งบท้องถิ่นสมทบ บริษัทก่อสร้าง วีพีเอ็น คอลเล็คชั่น จำกัด ปีที่สร้าง ๒๕๕๒
- ๙.๖ ปีที่เริ่มดำเนินการ ปี พ.ศ. ๒๕๕๙
- ๙.๗ ปริมาณขยะมูลฝอยที่เข้าระบบปัจจุบันเฉลี่ย ๑๒๐ ตัน/วัน คิดเป็นร้อยละ ๓๔ ของประสิทธิภาพ
การกำจัดที่ออกแบบไว้ (๓๕๐ ตัน/วัน)
- ๙.๘ องค์ประกอบของขยะ ณ จุดรับขยะ

ลำดับที่	ประเภท	ร้อยละ
๑	ขยะรีไซเคิล	๑.๓๔
	๑.๑ กระดาษ	๐.๐๗
	๑.๒ ขวดพลาสติกใส	๐.๑๑
	๑.๓ พลาสติกแข็ง สี ชุ่น	๐.๐๕
	๑.๔ แก้ว	๐.๙๘
	๑.๕ โลหะ	๐.๑๒
	๑.๖ อลูมิเนียม	๐.๐๑
๒	ขยะย่อยสลาย(หมักปุ๋ย)	๒.๙๙
๓	ขยะทั่วไป(เชื้อเพลิง RDF)	๗๔.๐๘
๔	ขยะอันตราย	๐.๐๓
๕	ขยะฝังกลบ	๑๘.๖๐

หมายเหตุ : ส่วนที่เหลือเป็นน้ำเสียจากขยะมูลฝอย
ข้อมูล ณ เดือน พฤษภาคม ปี พ.ศ.๒๕๖๒

๙.๙ หน่วยงานที่เข้าร่วมการบริหารจัดการขยะมูลฝอย

หน่วยงาน/องค์กรปกครองส่วนท้องถิ่น	อำเภอ	ปริมาณขยะเข้าระบบ (กิโลกรัม/เดือน)
๑) เทศบาลเมืองพิชัย	เมืองลำปาง	๒๑๐,๘๖๐
๒) เทศบาลตำบลต้นธงชัย	เมืองลำปาง	๒๘๖,๖๒๐
๓) เทศบาลตำบลบ่อแฮ้ว	เมืองลำปาง	๑๖๘,๙๒๐
๔) องค์การบริหารส่วนตำบลบ่อแฮ้ว	เมืองลำปาง	๑๗๘,๑๑๐
๕) องค์การบริหารส่วนตำบลพิชัย	เมืองลำปาง	๑๑๕,๖๒๐
๖) องค์การบริหารส่วนตำบลบ้านเสด็จ	เมืองลำปาง	๑๐๖,๑๓๐
๗) องค์การบริหารส่วนตำบลทุ่งผาย	เมืองลำปาง	๑๐๖,๙๕๐
๘) องค์การบริหารส่วนตำบลบ้านเอื้อม	เมืองลำปาง	๗๕,๔๖๐
๙) องค์การบริหารส่วนตำบลบ้านเป้า	เมืองลำปาง	๗๙,๕๖๐
๑๐) องค์การบริหารส่วนตำบลบ้านแลง	เมืองลำปาง	๔๖,๕๐๐
๑๑) องค์การบริหารส่วนตำบลบุญนาควัฒนา	เมืองลำปาง	๔๓,๔๔๐
๑๒) องค์การบริหารส่วนตำบลนิคมพัฒนา	เมืองลำปาง	๔๐,๙๐๐
๑๓) องค์การบริหารส่วนตำบลบ้านคำ	เมืองลำปาง	๔๑,๔๒๐
๑๔) เทศบาลตำบลปางยาว	ห้างฉัตร	๑๔๑,๐๘๐
๑๕) เทศบาลตำบลห้างฉัตรแม่ตาล	ห้างฉัตร	๑๐๗,๘๓๐
๑๖) เทศบาลตำบลห้างฉัตร	ห้างฉัตร	๖๑,๗๓๐
๑๗) เทศบาลตำบลเมืองยาว	ห้างฉัตร	๖๐,๘๓๐
๑๘) องค์การบริหารส่วนตำบลวอแก้ว	ห้างฉัตร	NA
๑๙) องค์การบริหารส่วนตำบลเวียงตาล	ห้างฉัตร	NA
๒๐) องค์การบริหารส่วนตำบลหนองหล่ม	ห้างฉัตร	๗๐,๓๐๐
๒๑) เทศบาลตำบลศาลา	เกาะคา	๘๗,๓๖๐
๒๒) เทศบาลตำบลเกาะคา	เกาะคา	๑๐๙,๘๒๐
๒๓) เทศบาลตำบลวังพร้าว	เกาะคา	๕๑,๖๗๐
๒๔) เทศบาลตำบลท่าผา	เกาะคา	๕๔,๔๒๐
๒๕) เทศบาลตำบลเกาะคาแม่ยาว	เกาะคา	๒๖,๙๗๐
๒๖) องค์การบริหารส่วนตำบลใหม่พัฒนา	เกาะคา	NA
๒๗) เทศบาลตำบลน้ำใจ	แม่ทะ	๗๗,๙๙๐

หน่วยงาน/องค์กรปกครองส่วนท้องถิ่น	อำเภอ	ปริมาณขยะเข้าระบบ (กิโลกรัม/เดือน)
๒๘) เทศบาลตำบลนาครี	แม่ทะ	๕๙,๔๒๐
๒๙) เทศบาลตำบลสิริราช	แม่ทะ	๕,๖๑๐
๓๐) องค์การบริหารส่วนตำบลบ้านบอม	แม่ทะ	๒๔,๐๗๐
๓๑) องค์การบริหารส่วนตำบลวังเงิน	แม่ทะ	๑๗๐
๓๒) องค์การบริหารส่วนตำบลดอนไฟ	แม่ทะ	NA
๓๓) องค์การบริหารส่วนตำบลบ้านกิว	แม่ทะ	NA
๓๔) องค์การบริหารส่วนตำบลหัวเสือ	แม่ทะ	๓๕,๖๒๐
๓๕) การไฟฟ้าฝ่ายผลิตแห่งประเทศไทย แม่เมาะ	แม่เมาะ	๘๐,๖๐๐
๓๖) เทศบาลตำบลแม่เมาะ	แม่เมาะ	๒๑๙,๓๘๐
๓๗) องค์การบริหารส่วนตำบลสบป่าด	แม่เมาะ	๖๓,๑๑๐
๓๘) องค์การบริหารส่วนตำบลนาสัก	แม่เมาะ	๔๖,๒๗๐
๓๙) องค์การบริหารส่วนตำบลจางเหนือ	แม่เมาะ	๒๘,๖๘๐
๔๐) องค์การบริหารส่วนตำบลบ้านดง	แม่เมาะ	๓๔,๐๓๐
๔๑) เทศบาลตำบลเมืองปาน	เมืองปาน	NA
๔๒) องค์การบริหารส่วนตำบลทุ่งกว่าว	เมืองปาน	๖๗,๗๔๐
๔๓) องค์การบริหารส่วนตำบลบ้านขอ	เมืองปาน	๒๘,๔๘๐
๔๔) เทศบาลตำบลแจ้ห่ม	แจ้ห่ม	๖๔,๐๒๐
๔๕) เทศบาลตำบลทุ่งผึ้ง	แจ้ห่ม	๙,๙๒๐
๔๖) องค์การบริหารส่วนตำบลวิเชตนคร	แจ้ห่ม	๗๓,๐๗๐
๔๗) องค์การบริหารส่วนตำบลแม่สุก	แจ้ห่ม	๒,๐๐๐
๔๘) เทศบาลตำบลวังเหนือ	วังเหนือ	๕๖,๕๕๐
๔๙) องค์การบริหารส่วนตำบลร่องเคาะ	วังเหนือ	๓๐,๓๗๐
๕๐) เทศบาลตำบลศาลา	เกาะคา	๘๗,๓๖๐
๕๑) เทศบาลตำบลเกาะคา	เกาะคา	๑๐๙,๘๒๐
๕๒) เทศบาลตำบลวังพร้าว	เกาะคา	๕๑,๖๗๐

หมายเหตุ : NA = หน่วยงานที่ทำบันทึกข้อตกลงความร่วมมือ การคิดค่าบริการจัดการขยะมูลฝอย
แต่ยังไม่นำขยะมูลฝอยเข้ามาบริหารจัดการ

ข้อมูล ณ เดือน พฤษภาคม ปี พ.ศ.๒๕๖๒

๙.๑๐ บ่อฝังกลบขยะมูลฝอยจำนวน ๒ บ่อมีความสามารถในการรองรับปริมาณขยะมูลฝอยได้ ๕๐๐ ตัน/วัน

บ่อที่ ๑ ขนาด ๒๒๗,๘๖๗ ลูกบาศก์เมตร

บ่อที่ ๒ ขนาด ๒๒๘,๐๑๕ ลูกบาศก์เมตร

๙.๑๑ ระบบบำบัดน้ำชะมูลฝอยชนิด บ่อปรับเสถียร (Stabilization Pond) ประกอบด้วย ๔ บ่อ ดังนี้

๑. บ่อ anaerobic ขนาด ๒๒,๐๙๖ ลูกบาศก์เมตร

๒. บ่อ aerobic ขนาด ๖,๒๕๐ ลูกบาศก์เมตร

๓. บ่อ facultative ขนาด ๑๒,๒๕๖ ลูกบาศก์เมตร

๔. บ่อ maturation & polish ขนาด ๑๖,๔๓๒ ลูกบาศก์เมตร

๙.๑๒ ระบบควบคุมกลิ่นชนิด Wet Scrubber จำนวน ๒ จุด

๙.๑๓ ระบบติดตามตรวจสอบน้ำใต้ดิน (บ่อสังเกตการณ์) จำนวน ๒ บ่อ

๙.๑๔ การบริหารจัดการศูนย์จัดการขยะมูลฝอย โดยการจ้างเหมา บริษัท วีพีเอ็น คอลเล็กชั่น จำกัด อัตราค่าจ้าง ๔๔๕ บาท/ตัน

๙.๑๕ การเก็บค่าธรรมเนียมการจัดการขยะมูลฝอยอัตรา ๑๕๐ บาท/ตัน จากหน่วยงานที่นำขยะมูลฝอย เข้ามาจัดการ

๑๐. จำนวนข้าราชการ ลูกจ้างประจำ พนักงานจ้างตามภารกิจ และพนักงานจ้างทั่วไป ของ อบจ.ลำปาง

ลำดับที่	ประเภทบุคลากร	จำนวนรวม
๑	ข้าราชการองค์การบริหารส่วนจังหวัด แยกเป็น - มีผู้ครองตำแหน่ง จำนวน ๑๕๘ อัตรา - อัตราว่าง จำนวน ๔๘ อัตรา	๒๐๖ อัตรา
๒	ข้าราชการครู แยกเป็น - มีผู้ครองตำแหน่ง จำนวน ๑๐ อัตรา - อัตราว่าง จำนวน ๑๒ อัตรา	๒๒ อัตรา
๓	ลูกจ้างประจำ	๒๒ อัตรา
๔	พนักงานจ้าง แยกเป็น - พนักงานจ้างตามภารกิจ จำนวน ๔๒ อัตรา - พนักงานจ้างตามภารกิจผู้มีทักษะ จำนวน ๓๐ อัตรา - พนักงานจ้างทั่วไป จำนวน ๔๑ อัตรา - อัตราว่าง จำนวน ๓๖ อัตรา	๑๔๙ อัตรา
	รวมทั้งหมด	๓๙๙ อัตรา

(ข้อมูล ณ วันที่ ๑ พ.ค. ๒๕๖๒ ตามกรอบแผนอัตรากำลัง ๓ ปี (พ.ศ. ๒๕๖๑-๒๕๖๓)

ส่วนที่ ๒ ยุทธศาสตร์การพัฒน่องค์การบริหารส่วนจังหวัดลำปาง

๑. ความสัมพันธ์ระหว่างแผนพัฒนาระดับมหภาค

องคการบริหารส่วนจังหวัดลำปางเป็นหน่วยงานราชการส่วนท้องถิ่น มีหน้าที่และอำนาจในการดำเนินการให้บริการสาธารณะและการจัดกิจกรรมสาธารณะเพื่อแก้ไขปัญหาและตอบสนองต่อความต้องการของประชาชน โดยยึดโยงกับนโยบายของรัฐบาล ยุทธศาสตร์ชาติ ยุทธศาสตร์ประเทศ แผนพัฒนาภาค/กลุ่มจังหวัด/จังหวัด และแผนพัฒนาขององค์กรปกครองส่วนท้องถิ่นในเขตจังหวัด เพื่อให้การบริหารจัดการเป็นไปในทิศทางที่สอดคล้องและสัมพันธ์กัน สามารถบรรลุเป้าหมายในภาพรวมของการพัฒนาได้

๑.๑ แผนยุทธศาสตร์ชาติ ๒๐ ปี

วิสัยทัศน์ “ประเทศไทยมีความมั่นคง มั่งคั่ง ยั่งยืน เป็นประเทศที่พัฒนาแล้ว ด้วยการพัฒนาตามหลักปรัชญาของเศรษฐกิจพอเพียง” โดยมีเป้าหมายการพัฒนาประเทศ คือ “ประเทศชาติมั่นคง ประชาชนมีความสุข เศรษฐกิจพัฒนาอย่างต่อเนื่อง สังคมเป็นธรรม ฐานทรัพยากรธรรมชาติยั่งยืน” โดยยกระดับศักยภาพของประเทศในหลากหลายมิติ พัฒนาคนในทุกมิติและในทุกช่วงวัยให้เป็นคนดี เก่ง และมีคุณภาพ สร้างโอกาสและความเสมอภาคทางสังคม สร้างการเติบโตบนคุณภาพชีวิตที่เป็นมิตรกับสิ่งแวดล้อม และมีภาครัฐของประชาชนเพื่อประชาชนและประโยชน์ส่วนรวม

ยุทธศาสตร์ชาติ ๒๐ ปี (พ.ศ.๒๕๖๐-๒๕๗๙) มี ๖ ยุทธศาสตร์ ๓๖ แนวทาง ดังนี้

ยุทธศาสตร์ที่ ๑ ด้านความมั่นคง มี ๗ แนวทาง ดังนี้

๑. เสริมสร้างความมั่นคงของสถาบันหลักและการปกครองระบอบประชาธิปไตยอันมีพระมหากษัตริย์ทรงเป็นประมุข

๒. ปฏิรูปกลไกการบริหารประเทศและพัฒนาความมั่นคงทางการเมือง จัดคอร์รัปชัน สร้างความเชื่อมั่นในกระบวนการยุติธรรม

๓. การรักษาความมั่นคงภายในและความสงบเรียบร้อยภายใน ตลอดจนการบริหารจัดการความมั่นคงชายแดนและชายฝั่งทะเล

๔. การพัฒนาระบบ กลไก มาตรการและความร่วมมือระหว่างประเทศทุกระดับและรักษาคุณภาพความสัมพันธ์กับประเทศมหาอำนาจ เพื่อป้องกันและแก้ไขปัญหาความมั่นคงรูปแบบใหม่

๕. การพัฒนาเสริมสร้างศักยภาพการผนึกกำลังป้องกันประเทศ การรักษาความสงบเรียบร้อยภายในประเทศ สร้างความร่วมมือกับประเทศเพื่อนบ้านและมิตรประเทศ

๖. การพัฒนาระบบการเตรียมความพร้อมแห่งชาติและระบบบริหารจัดการภัยพิบัติ รักษาความมั่นคงของฐานทรัพยากรธรรมชาติและสิ่งแวดล้อม

๗. การปรับกระบวนการทำงานของกำไกลที่เกี่ยวข้อจากแนวตั้งสู่แนวราบมากขึ้น

ยุทธศาสตร์ที่ ๒ ด้านการสร้างความสามารถในการแข่งขัน มี ๖ แนวทาง ดังนี้

๑. การพัฒนาสมรรถนะทางเศรษฐกิจ ส่งเสริมการค้า การลงทุน พัฒนาสู่ชาติการค้า
๒. พัฒนาภาคการผลิตและบริการ เสริมสร้างฐานการผลิตเข้มแข็ง ยั่งยืน และส่งเสริมเกษตรกรรายย่อยสู่เกษตรยั่งยืน เป็นมิตรกับสิ่งแวดล้อม
๓. การพัฒนาผู้ประกอบการและเศรษฐกิจชุมชน พัฒนาทักษะผู้ประกอบการ ยกระดับผลิตภาพแรงงานและพัฒนาสู่ SMEs สู่อสากล
๔. การพัฒนาพื้นที่เศรษฐกิจพิเศษและเมือง พัฒนาเขตเศรษฐกิจพิเศษชายแดน และพัฒนาระบบเมืองศูนย์กลางความเจริญ
๕. การลงทุนพัฒนาโครงสร้างพื้นฐาน ด้านการขนส่ง ความมั่นคงและพลังงาน ระบบเทคโนโลยีสารสนเทศ และการวิจัยและพัฒนา
๖. การเชื่อมโยงกับภูมิภาคและเศรษฐกิจโลก สร้างความเป็นหุ้นส่วนการพัฒนากับนานาประเทศ ส่งเสริมให้ไทยเป็นฐานของการประกอบธุรกิจ ฯลฯ

ยุทธศาสตร์ที่ ๓ ด้านการพัฒนาและเสริมสร้างศักยภาพของคน มี ๕ แนวทาง ดังนี้

๑. พัฒนาศักยภาพคนตลอดช่วงชีวิต
๒. การยกระดับการศึกษาและการเรียนรู้ให้มีคุณภาพเท่าเทียมและทั่วถึง
๓. ปลูกฝังระเบียบ วินัย คุณธรรม จริยธรรม และค่านิยมที่พึงประสงค์
๔. การสร้างเสริมให้คนมีสุขภาพที่ดี
๕. การสร้างความอยู่ดีมีสุขของครอบครัวไทย

ยุทธศาสตร์ที่ ๔ ด้านการสร้างโอกาสความเสมอภาคและเท่าเทียมกันทางสังคม

มี ๕ แนวทาง ดังนี้

๑. สร้างความมั่นคงและลดความเหลื่อมล้ำทางเศรษฐกิจและสังคม
๒. พัฒนาระบบบริการและระบบบริหารจัดการสุขภาพ
๓. มีสภาพแวดล้อมและนวัตกรรมที่เอื้อต่อการดำรงชีวิตในสังคมสูงวัย
๔. สร้างความเข้มแข็งของสถาบันทางสังคม ทุนทางวัฒนธรรมและความเข้มแข็งของชุมชน
๕. พัฒนาการสื่อสารมวลชนให้เป็นกลไกในการสนับสนุนการพัฒนา

ยุทธศาสตร์ที่ ๕ ด้านการสร้างการเติบโตบนคุณภาพชีวิตที่เป็นมิตรต่อสิ่งแวดล้อม

มี ๖ แนวทาง ดังนี้

๑. จัดระบบอนุรักษ์ ฟื้นฟูและป้องกันการทำลายทรัพยากรธรรมชาติ
๒. วางระบบบริหารจัดการน้ำให้มีประสิทธิภาพทั้ง ๒๕ ลุ่มน้ำ เน้นการปรับระบบการบริหารจัดการอุทกภัยอย่างบูรณาการ
๓. การพัฒนาและใช้พลังงานที่เป็นมิตรกับสิ่งแวดล้อม
๔. พัฒนาเมืองอุตสาหกรรมเชิงนิเวศและเมืองที่เป็นมิตรกับสิ่งแวดล้อม
๕. การร่วมลดปัญหาโลกร้อนและปรับตัวให้พร้อมกับการเปลี่ยนแปลงสภาพภูมิอากาศ
๖. การใช้เครื่องมือทางเศรษฐศาสตร์และนโยบายการคลังเพื่อสิ่งแวดล้อม

ยุทธศาสตร์ที่ ๖ ด้านการปรับสมดุลและพัฒนาระบบการบริหารจัดการภาครัฐ
มี ๗ แนวทาง ดังนี้

๑. การปรับโครงสร้าง บทบาท ภารกิจของหน่วยงานภาครัฐให้มีขนาดที่เหมาะสม
๒. การวางระบบบริหารราชการแบบบูรณาการ
๓. การพัฒนาระบบบริหารจัดการกำลังคนและพัฒนาบุคลากรภาครัฐ
๔. การต่อต้านการทุจริตและประพฤติมิชอบ
๕. การปรับปรุงกฎหมายและระเบียบต่าง ๆ ให้ทันสมัย เป็นธรรม และเป็นสากล
๖. พัฒนาระบบการให้บริการประชาชนของหน่วยงานของภาครัฐ
๗. ปรับปรุงการบริหารจัดการรายได้และรายจ่ายภาครัฐ

๑.๒ แผนพัฒนาเศรษฐกิจและสังคมแห่งชาติ ฉบับที่ ๑๒

วิสัยทัศน์ “สู่ความมั่นคง มั่งคั่ง และยั่งยืน”

หลักการสำคัญของแผนพัฒนาเศรษฐกิจและสังคมแห่งชาติฉบับที่ ๑๒ (พ.ศ.๒๕๖๐-๒๕๖๔)

การพัฒนาประเทศในระยะของแผนพัฒนาเศรษฐกิจและสังคมแห่งชาติฉบับที่ ๑๒ มุ่งบรรลุเป้าหมายในระยะ ๕ ปีที่จะสามารถต่อยอดในระยะต่อไปเพื่อให้บรรลุเป้าหมายการพัฒนาระยะยาวตามยุทธศาสตร์ชาติ ๒๐ ปี โดยมีหลักการสำคัญของแผนพัฒนาฯ ดังนี้

๑. ยึด “หลักปรัชญาของเศรษฐกิจพอเพียง” ต่อเนื่องมาตั้งแต่แผนพัฒนาฯ ฉบับที่ ๙ เพื่อให้เกิดบูรณาการการพัฒนาในทุกมิติอย่างสมเหตุสมผลมีความพอประมาณและมีระบบภูมิคุ้มกันและการบริหารจัดการความเสี่ยงที่ดีซึ่งเป็นเงื่อนไขจำเป็นสำหรับการพัฒนาที่ยั่งยืนโดยมุ่งเน้นการพัฒนาค้นหาให้มีความเป็นคนที่สมบูรณ์สังคมไทยเป็นสังคมคุณภาพสร้างโอกาสและมีที่ยืนให้กับทุกคนในสังคมได้ดำเนินชีวิตที่ดีมีความสุขและอยู่ร่วมกันอย่างสมานฉันท์ในขณะที่ระบบเศรษฐกิจของประเทศก็เจริญเติบโตอย่างต่อเนื่องมีคุณภาพและมีเสถียรภาพการกระจายความมั่งคั่งอย่างทั่วถึงและเป็นธรรมเป็นการเติบโตที่เป็นมิตรกับสิ่งแวดล้อมรักษาความหลากหลายทางชีวภาพชุมชนวิถีชีวิตค่านิยมประเพณีและวัฒนธรรม

๒. ยึด “คนเป็นศูนย์กลางการพัฒนา” มุ่งสร้างคุณภาพชีวิตและสุขภาวะที่ดีสำหรับคนไทยพัฒนาค้นหาให้มีความเป็นคนที่สมบูรณ์มีวินัยใฝ่รู้มีความรู้มีทักษะมีความคิดสร้างสรรค์มีทัศนคติที่ดีรับผิดชอบต่อสังคมมีจริยธรรมและคุณธรรมพัฒนาค้นหาคนทุกช่วงวัยและเตรียมความพร้อมเข้าสู่สังคมผู้สูงอายุอย่างมีคุณภาพรวมถึงการสร้างคนให้ใช้ประโยชน์และอยู่กับสิ่งแวดล้อมอย่างเกื้อกูลอนุรักษ์ฟื้นฟูใช้ประโยชน์ทรัพยากรธรรมชาติและสิ่งแวดล้อมอย่างเหมาะสม

๓. ยึด “วิสัยทัศน์ภายใต้ยุทธศาสตร์ชาติ ๒๐ ปี” มาเป็นกรอบของวิสัยทัศน์ประเทศไทยในแผนพัฒนาฯ ฉบับที่ ๑๒ วิสัยทัศน์ “ประเทศไทยมีความมั่นคง มั่งคั่ง ยั่งยืน เป็นประเทศพัฒนาแล้ว ด้วยการพัฒนาตามหลักปรัชญาของเศรษฐกิจพอเพียง” หรือเป็นคติพจน์ประจำชาติว่า “มั่นคง มั่งคั่ง ยั่งยืน” โดยที่วิสัยทัศน์ดังกล่าวสนองต่อผลประโยชน์แห่งชาติได้แก่การมีเอกราชอธิปไตยและบูรณาการแห่งเขตอำนาจรัฐการดำรงอยู่อย่างมั่นคงยั่งยืนของสถาบันหลักของชาติการดำรงอยู่อย่างมั่นคงของชาติและประชาชนจากภัยคุกคามทุกรูปแบบ การอยู่ร่วมกันในชาติอย่างสันติสุขเป็นปึกแผ่นมีความมั่นคงทางสังคมท่ามกลางพหุสังคมและการมีเกียรติและศักดิ์ศรีของความเป็นมนุษย์ความเจริญเติบโตของชาติความเป็นธรรมและความอยู่ดีมีสุข

ของประชาชนความยั่งยืนของฐานทรัพยากรธรรมชาติสิ่งแวดล้อมความมั่นคงทางพลังงานอาหารและน้ำ
ความสามารถในการรักษาผลประโยชน์ของชาติภายใต้การเปลี่ยนแปลงของสภาวะแวดล้อมระหว่างประเทศ
และการอยู่ร่วมกันอย่างสันติประสานสอดคล้องกันด้านความมั่นคงในประชาคมอาเซียนและประชาคมโลก
อย่างมีเกียรติและศักดิ์ศรีประเทศไทยไม่เป็นภาระของโลกและสามารถเกื้อกูลประเทศที่มีศักยภาพทาง
เศรษฐกิจดีกว่า

๔. ยึด“เป้าหมายอนาคตประเทศไทยปี๒๕๗๙”ที่เป็นเป้าหมายในยุทธศาสตร์ชาติ

๒๐ปีมาเป็นกรอบในการกำหนดเป้าหมายที่จะบรรลุใน๕ปีแรกและเป้าหมายในระดับย่อยลงมาโดยที่เป้าหมาย
และตัวชี้วัดในด้านต่างๆมีความสอดคล้องกับกรอบเป้าหมายที่ยั่งยืน (SDGs) ทั้งนี้เป้าหมายประเทศไทยในปี
๒๕๗๙ ซึ่งเป็นยอมรับร่วมกันนั้นพิจารณาจากทั้งประเด็นหลักและลักษณะของการพัฒนาลักษณะฐานการผลิต
และบริการสำคัญของประเทศลักษณะของคนไทยและสังคมไทยที่พึงปรารถนาและกลุ่มเป้าหมายในสังคมไทย
โดยกำหนดไว้ดังนี้ “เศรษฐกิจและสังคมไทยมีการพัฒนาอย่างมั่นคงและยั่งยืนบนฐานการพัฒนาที่ยั่งยืน
สังคมไทยเป็นสังคมที่เป็นธรรมมีความเหลื่อมล้ำน้อยคนไทยเป็นมนุษย์ที่สมบูรณ์เป็นพลเมืองที่มีวินัยตื่นรู้และ
เรียนรู้ได้ด้วยตนเองตลอดชีวิตมีความรู้มีทักษะและทัศนคติที่เป็นค่านิยมที่ดีมีสุขภาพร่างกายและจิตใจที่
สมบูรณ์มีความเจริญเติบโตทางจิตวิญญาณมีจิตสาธารณะและทำประโยชน์ต่อส่วนรวมมีความเป็นพลเมืองไทย
พลเมืองอาเซียนและพลเมืองโลกประเทศไทยมีบทบาทที่สำคัญในเวทีนานาชาติระบบเศรษฐกิจตั้งอยู่บนฐาน
ของการใช้นวัตกรรมดิจิทัลที่สามารถแข่งขันในการผลิตได้และค้าขายเป็นมีความเป็นสังคมประกอบการมีฐาน
การผลิตและบริการที่มีคุณภาพและรูปแบบที่โดดเด่นเป็นที่ต้องการในตลาดโลกเป็นฐานการผลิตและบริการ
ที่สำคัญเช่นการให้บริการคุณภาพทั้งด้านการเงินระบบโลจิสติกส์บริการด้านสุขภาพและท่องเที่ยวคุณภาพเป็น
ครัวโลกของอาหารคุณภาพและปลอดภัยเป็นฐานอุตสาหกรรมและบริการอัจฉริยะที่เป็นอุตสาหกรรมแห่ง
อนาคตที่ใช้นวัตกรรมทุนมนุษย์ทักษะสูงและเทคโนโลยีอัจฉริยะมาต่อยอดฐานการผลิตและบริการที่มี
ศักยภาพในปัจจุบันและพัฒนาฐานการผลิตและบริการใหม่ๆเพื่อนำประเทศไทยไปสู่การมีระบบเศรษฐกิจ
สังคมและประชาชนที่มีความเป็นอัจฉริยะ”

๕. ยึด“หลักการเจริญเติบโตทางเศรษฐกิจที่ลดความเหลื่อมล้ำและขับเคลื่อน การเจริญเติบโตจากการเพิ่มผลิตภาพการผลิตบนฐานของการใช้ภูมิปัญญาและนวัตกรรม”แผนพัฒนาฯ ฉบับที่๑๒ มุ่งเน้นการสร้างเสริมความเจริญเติบโตทางเศรษฐกิจที่มีความครอบคลุมทั่วถึงเพื่อเพิ่มขยายฐาน กลุ่มประชากรชั้นกลางให้กว้างขึ้นโดยกำหนดเป้าหมายในการเพิ่มโอกาสทางเศรษฐกิจโอกาสทางสังคมและ รายได้ของกลุ่มประชากรรายได้ต่ำสุดร้อยละ๔๐ให้สูงขึ้นนอกจากนี้การเพิ่มผลิตภาพการผลิตบนฐานของ การใช้ภูมิปัญญาและพัฒนานวัตกรรมนับเป็นหัวใจสำคัญในการขับเคลื่อนการพัฒนาในระยะต่อไปสำหรับ ทุกภาคส่วนในสังคมไทยโดยที่เส้นทางการพัฒนาที่มุ่งสู่การเป็นประเทศที่พัฒนาแล้วนั้นกำหนดเป้าหมาย ทั้งในด้านรายได้ความเป็นธรรมการลดความเหลื่อมล้ำและขยายฐานคนชั้นกลางการสร้างสังคมที่มีคุณภาพ และมีธรรมาภิบาลและความเป็นมิตรต่อสิ่งแวดล้อม

๖. ยึด“หลักการนำไปสู่การปฏิบัติให้เกิดผลสัมฤทธิ์อย่างจริงจังใน ๕ ปีที่ต่อยอดไปสู่ผลสัมฤทธิ์ที่เป็นเป้าหมายระยะยาว”จากการที่แผนพัฒนาฯเป็นกลไกเชื่อมต่อในลำดับแรกที่จะกำกับและส่งต่อแนวทางการพัฒนาและเป้าหมายในยุทธศาสตร์ชาติ๒๐ปีให้เกิดการปฏิบัติในทุกระดับและในแต่ละด้านอย่างสอดคล้องกันแผนพัฒนาฯฉบับที่๑๒จึงให้ความสำคัญกับการใช้กลไกประชารัฐที่เป็นความร่วมมือกันขับเคลื่อนจากทั้งภาครัฐเอกชนและประชาชนและการกำหนดประเด็นบูรณาการของการพัฒนาที่มีลำดับความสำคัญสูงและได้กำหนดในระดับแผนงาน/โครงการสำคัญที่จะตอบสนองต่อเป้าหมายการพัฒนาได้อย่างแท้จริงรวมทั้งการกำหนดเป้าหมายและตัวชี้วัดที่มีความครอบคลุมหลากหลายมิติมากกว่าในแผนพัฒนาฯฉบับที่ผ่านๆมาในการกำหนดเป้าหมายได้คำนึงถึงความสอดคล้องกับเป้าหมายระยะยาวของยุทธศาสตร์ชาติและการเป็นรอบก้ากับเป้าหมายและตัวชี้วัดในระดับย่อยลงมาที่จะต้องถูกส่งต่อและกำกับให้สามารถดำเนินการให้เกิดขึ้นอย่างมีผลสัมฤทธิ์ภายใต้กรอบการจัดสรรงบประมาณการติดตามและประเมินผลการใช้จ่ายงบประมาณแผ่นดินและการติดตามประเมินผลการปฏิบัติราชการรวมทั้งการพัฒนาระบบราชการที่สอดคล้องเป็นสาระเดียวกันหรือเสริมหนุนซึ่งกันและกันแผนพัฒนาฯฉบับที่๑๒จึงกำหนดประเด็นบูรณาการเพื่อการพัฒนาเพื่อเป็นแนวทางสำคัญประกอบการจัดสรรงบประมาณแผ่นดินรวบรวมและกำหนดแผนงาน/โครงการสำคัญในระดับปฏิบัติและกำหนดจุดเน้นในการพัฒนาเชิงพื้นที่ในระดับสาขาการผลิตและบริการและจังหวัดที่เป็นจุดยุทธศาสตร์สำคัญในด้านต่างๆ

เป้าหมายและแนวทางการพัฒนาในช่วงแผนพัฒนาฯฉบับที่๑๒

๑. เป้าหมายการพัฒนาแผนพัฒนาฯฉบับที่๑๒ กำหนดเป้าหมายในด้านต่างๆในช่วงเวลา๕ปีโดยคำนึงถึงการดำเนินการต่อยอดต่อไปแผนพัฒนาฯฉบับที่๑๓๑๔และ๑๕เพื่อให้เกิดผลสัมฤทธิ์ตามเป้าหมายยุทธศาสตร์ชาติ๒๐ปีและในขณะเดียวกันแผนพัฒนาฯฉบับนี้จัดทำเป้าหมายและตัวชี้วัดในรายละเอียดมากกว่าในแผนพัฒนาฯฉบับที่ผ่านๆมาเพื่อให้กำกับและเชื่อมโยงกับการกำหนดเป้าหมายในแผนระดับรองและแผนปฏิบัติการต่างๆได้ชัดเจนขึ้นโดยการจัดสรรงบประมาณและแผนปฏิบัติการต่างๆต้องแสดงให้เห็นถึงการเชื่อมโยงจากเป้าหมายที่เป็นผลสัมฤทธิ์ผลลัพธ์หลักๆกับผลผลิตในระดับแผนงานและโครงการได้ โดยเฉพาะอย่างยิ่งในแต่ละกลุ่มบูรณาการของการจัดสรรงบประมาณรวมถึงความเชื่อมโยงถึงตัวชี้วัดผลการดำเนินงานของภาครัฐทั้งนี้แผนพัฒนาฯฉบับที่๑๒ได้ตั้งเป้าหมายในมิติหลักๆประกอบด้วย(๑) **คนไทยที่มีคุณลักษณะเป็นคนไทยที่สมบูรณ์**มีวินัยมีทัศนคติและพฤติกรรมตามบรรทัดฐานที่ดีของสังคมมีความเป็นพลเมืองตื่นรู้มีความสามารถในการปรับตัวได้อย่างรู้เท่าทันสถานการณ์มีความรับผิดชอบและทาประโยชน์ต่อส่วนร่วมมีสุขภาพกายและใจที่ดีมีความเจริญงอกงามทางจิตวิญญาณมีวิถีชีวิตที่พอเพียงมีความเป็นไทย(๒) **การลดความเหลื่อมล้ำทางด้านรายได้และความยากจน**การเข้าถึงบริการทางสังคมที่มีคุณภาพอย่างทั่วถึงกลุ่มที่มีรายได้ต่ำสุดร้อยละ๔๐มีรายได้เพิ่มขึ้นอย่างน้อยร้อยละ๑๕(๓) **ระบบเศรษฐกิจมีความเข้มแข็งและแข่งขันได้**โครงสร้างเศรษฐกิจปรับสู่เศรษฐกิจฐานบริการและดิจิทัลมีผู้ประกอบการรุ่นใหม่และเป็นสังคมผู้ประกอบการและมีผู้ประกอบการขนาดกลางและขนาดเล็กที่เข้มแข็งสามารถใช้นวัตกรรมและเทคโนโลยีดิจิทัลในการสร้างสรรค์คุณค่าสินค้าและบริการรวมทั้งมีระบบการผลิตและให้บริการจากฐานรายได้เดิมที่มีมูลค่าเพิ่มสูงขึ้นและเศรษฐกิจไทยมีเสถียรภาพและมีอัตราการขยายตัวเฉลี่ยร้อยละ๕ต่อปีเพื่อให้บรรลุเป้าหมายการเป็นประเทศที่มีรายได้สูงภายในปี ๒๕๗๙ (๔) **ทุนทางธรรมชาติและคุณภาพสิ่งแวดล้อม**

สามารถสนับสนุนการเติบโตที่เป็นมิตรกับสิ่งแวดล้อมมีความมั่นคงอาหารพลังงานและน้ำโดยเพิ่มพื้นที่ป่าไม้ให้ได้ร้อยละ ๔๐ ของพื้นที่ประเทศเพื่อรักษาความสมดุลของระบบนิเวศลดการปล่อยก๊าซเรือนกระจกในภาคพลังงานและขนส่งไม่น้อยกว่าร้อยละ๗ ภายในปี๒๕๖๓เทียบกับการปล่อยในกรณีปกติมีปริมาณหรือสัดส่วนของขยะมูลฝอยที่ได้รับการจัดการอย่างถูกหลักสุขาภิบาลเพิ่มขึ้นและรักษาคุณภาพน้ำและคุณภาพอากาศในพื้นที่วิกฤตอยู่ในเกณฑ์มาตรฐาน(๕) มีความมั่นคงในเอกราชและอธิปไตยสังคมปลอดภัยสามัคคีสร้างภาพลักษณ์ดีและเพิ่มความเชื่อมั่นของนานาชาติต่อประเทศไทยความขัดแย้งทางอุดมการณ์และความคิดในสังคมลดลงปัญหาอาชญากรรมลดลงประเทศไทยมีส่วนร่วมในการกำหนดบรรทัดฐานระหว่างประเทศเป็นต้นและ(๖) มีระบบบริหารจัดการภาครัฐที่มีประสิทธิภาพทันสมัยโปร่งใสตรวจสอบได้กระจายอำนาจและมีส่วนร่วมจากประชาชนบทบาทภาครัฐในการให้บริการซึ่งภาคเอกชนดำเนินการแทนได้ดีกว่าลดลงเพิ่มการใช้ระบบดิจิทัลในการให้บริการปัญหาคอร์รัปชันลดลงและการบริหารจัดการขององค์กรปกครองส่วนท้องถิ่นมีอิสระขึ้นเป้าหมายทั้ง๖กลุ่มหลักภายใต้แผนพัฒนาฉบับที่๑๒สะท้อนถึงเป้าหมายการขับเคลื่อนการพัฒนาตามวาระการพัฒนาที่ยั่งยืน (Sustainable Development Goals: SDGs) และเป้าหมายในระยะยาวภายใต้ยุทธศาสตร์ชาติที่ต้องบรรลุภายในระยะเวลา๒๐ปี

๒. ยุทธศาสตร์และแนวทางการพัฒนาสำคัญ

ยุทธศาสตร์ที่ ๑ การเสริมสร้างและพัฒนาศักยภาพทุนมนุษย์

การเปลี่ยนแปลงโครงสร้างประชากรไทยที่จะเข้าสู่สังคมสูงวัยอย่างสมบูรณ์เมื่อสิ้นสุดแผนพัฒนาฉบับที่๑๒โดยที่สัดส่วนผู้สูงอายุจะเพิ่มขึ้นเป็นร้อยละ๑๙.๘ของจำนวนประชากรทั้งหมดในขณะที่จำนวนประชากรวัยแรงงานได้เริ่มลดลงมาตั้งแต่ปี ๒๕๕๘ เป็นต้นมาส่งผลให้เกิดการขาดแคลนแรงงานในภาวะที่ผลิตภาพแรงงานไทยก็ยังต่ำเนื่องจากปัญหาคุณภาพแรงงานความล่าช้าในการพัฒนาเทคโนโลยีและปัญหาการบริหารจัดการจึงเป็นข้อจำกัดในการเพิ่มขีดความสามารถในการแข่งขันและศักยภาพการเจริญเติบโตทางเศรษฐกิจของประเทศรวมทั้งการสร้างรายได้และการยกระดับคุณภาพชีวิตของประชาชนด้วย ทั้งนี้เมื่อพิจารณาคุณภาพคนพบว่ายังมีปัญหาในแต่ละช่วงวัยและส่งผลกระทบต่อเนื่องถึงกันตลอดช่วงชีวิตตั้งแต่พัฒนาการไม่สมวัยในเด็กปฐมวัยผลลัพธ์ทางการศึกษาของเด็กวัยเรียนค่อนข้างต่ำการพัฒนาความรู้และทักษะของแรงงานไม่ตรงกับตลาดงานขณะที่ผู้สูงอายุมีปัญหาสุขภาพและมีแนวโน้มอยู่คนเดียวสูงขึ้นครอบครัวมีรูปแบบที่หลากหลายและเปราะบางสูงส่งผลต่อการบ่มเพาะให้เด็กเติบโตอย่างมีคุณภาพประกอบกับการเลื่อนไหลของวัฒนธรรมต่างชาติที่เข้ามาในประเทศไทยผ่านสังคมยุคดิจิทัลในขณะที่คนไทยจำนวนไม่น้อยยังไม่สามารถคัดกรองและเลือกรับวัฒนธรรมได้อย่างเหมาะสมส่งผลต่อวิกฤตค่านิยมทัศนคติและพฤติกรรมในการดำเนินชีวิตการพัฒนาในระยะต่อไปจึงต้องให้ความสำคัญกับการวางรากฐานการพัฒนาคนให้มีความสมบูรณ์เริ่มตั้งแต่กลุ่มเด็กปฐมวัยที่ต้องพัฒนาให้มีสุขภาพกายและใจที่ดีมีทักษะทางสมองทักษะการเรียนรู้และทักษะชีวิตเพื่อให้เติบโตอย่างมีคุณภาพควบคู่กับการพัฒนาคนไทยในทุกช่วงวัยให้เป็นคนดีมีสุขภาพที่ดีมีคุณธรรมจริยธรรมมีระเบียบวินัยมีจิตสำนึกที่ดีต่อสังคมส่วนรวมมีทักษะความรู้และความสามารถปรับตัวเท่าทันกับการเปลี่ยนแปลงรอบตัวที่รวดเร็วบนพื้นฐานของการมีสถาบันทางสังคมที่เข้มแข็งทั้งสถาบันครอบครัวสถาบันการศึกษาสถาบันศาสนาสถาบันชุมชนและภาคเอกชนที่ร่วมกันพัฒนาทุนมนุษย์ให้มีคุณภาพสูงอีกทั้งยังเป็นทุนทางสังคมสำคัญในการขับเคลื่อนการพัฒนาประเทศ

ยุทธศาสตร์ที่ ๒ การสร้างความเป็นธรรมและลดความเหลื่อมล้ำในสังคม

การพัฒนาในช่วงที่ผ่านมาทำให้สังคมไทยก้าวหน้าไปในหลายด้านทั้งการสร้างควมมั่นคงด้านอาชีพและรายได้ที่ทำให้จำนวนคนยากจนลดลงบริการทางการศึกษาและสาธารณสุขขยายทั่วถึงมากขึ้น อย่างไรก็ตามการแก้ปัญหาความเหลื่อมล้ำและสร้างความเป็นธรรมนั้นยังมีความคืบหน้าช้าและยังเป็นปัญหาท้าทายในหลายด้านทั้งความแตกต่างของรายได้ระหว่างกลุ่มประชากรความแตกต่างของคุณภาพการบริการภาครัฐโดยเฉพาะในพื้นที่ห่างไกลและในกลุ่มผู้ด้อยโอกาสที่ได้รับบริการที่คุณภาพต่ำกว่ารวมทั้งข้อจำกัดในการเข้าถึงกระบวนการยุติธรรมของกลุ่มผู้ด้อยโอกาสและกลุ่มที่อยู่ในพื้นที่ห่างไกลนอกจากนั้นยังมีเงื่อนไข/ปัจจัยเสี่ยงหลายประการที่อาจจะส่งผลให้ความเหลื่อมล้ำในสังคมไทยรุนแรงขึ้นได้ อาทิ การเป็นสังคมผู้สูงอายุของประเทศไทยซึ่งจำนวนประชากรวัยแรงงานลดลงภาระพึ่งพิงต่อวัยแรงงานสูงขึ้นจากภาระเลี้ยงดูทั้งเด็กและผู้สูงอายุทำให้มีข้อจำกัดในการออมเพื่ออนาคตประกอบกับบางกลุ่มยังขาดความรู้ความเข้าใจเรื่องการเงินและการออมซึ่งอาจกลายเป็นผู้สูงอายุที่ยากจนในอนาคตได้นอกจากนั้นความก้าวหน้าทางเทคโนโลยีที่เอื้อประโยชน์ต่อผู้ที่สามารถเข้าถึงซึ่งส่วนใหญ่เป็นกลุ่มที่มีทักษะสูงทำให้สามารถได้รับผลตอบแทนสูงขึ้นและทิ้งห่างจากผู้ที่มีขาดทักษะและไม่สามารถเข้าถึงเทคโนโลยีได้ขณะที่เดียวกันเทคโนโลยีก็สามารถทำให้ผู้ที่อยู่ห่างไกลสามารถเข้าถึงการศึกษาความรู้และบริการสาธารณสุขได้เป็นต้นซึ่งเป็นประเด็นท้าทายที่ต้องเร่งพัฒนาและแก้ไขปัญหาความเหลื่อมล้ำในช่วงแผนพัฒนาฯ ฉบับที่ ๑๒ เพื่อไม่ให้ปัญหาความเหลื่อมล้ำเป็นข้อจำกัดต่อการพัฒนาไปสู่การเป็นประเทศที่มีรายได้สูงโดยจำเป็นต้องมีการเชื่อมโยงทุกมิติของการพัฒนาอย่างบูรณาการเป็นองค์รวมทั้งมิติเศรษฐกิจสังคมสิ่งแวดล้อมตลอดจนการพัฒนาภาคและเมืองและการบริหารจัดการภาครัฐดังนั้นการสร้างความเป็นธรรมและลดความเหลื่อมล้ำในสังคมไทยจำเป็นต้องอาศัยการพัฒนาในยุทธศาสตร์อื่นๆ ในแผนพัฒนาฯ ฉบับที่ ๑๒ มาเป็นพลังร่วมและสนับสนุนการพัฒนาอาทิ ยุทธศาสตร์การสร้าง ความเข้มแข็งทางเศรษฐกิจและแข่งขันได้อย่างยั่งยืนที่จะเป็นช่องทางให้ชุมชนและผู้ใช้แรงงานได้มีศักยภาพและโอกาสได้รับประโยชน์จากการพัฒนาเศรษฐกิจยุทธศาสตร์การเติบโตที่เป็นมิตรกับสิ่งแวดล้อมเพื่อการ พัฒนาอย่างยั่งยืนที่เน้นการบริหารจัดการที่ดินให้มีการกระจายการถือครองที่ดินอย่างเป็นธรรมยุทธศาสตร์ การบริหารจัดการในภาครัฐที่จะช่วยสร้างความเป็นธรรมในสังคมป้องกันการทุจริตประพฤติมิชอบและสร้าง ธรรมาภิบาล ในสังคมไทยและยุทธศาสตร์การพัฒนาภาคเมืองและพื้นที่เศรษฐกิจที่จะช่วยกระจายความเจริญ และรายได้ไปสู่พื้นที่

สำหรับยุทธศาสตร์การสร้างความเป็นธรรมและลดความเหลื่อมล้ำในช่วง ๕ ปีต่อจากนี้ได้ให้ความสำคัญกับการดาเนินการยกระดับคุณภาพบริการทางสังคมให้ทั่วถึงโดยเฉพาะอย่างยิ่งด้านการศึกษาและสาธารณสุขรวมทั้งการปิดช่องว่างการคุ้มครองทางสังคมในประเทศไทยซึ่งเป็นการดำเนินงานต่อเนื่องจากที่ได้ ขับเคลื่อนและผลักดันในช่วงแผนพัฒนาฯ ฉบับที่ ๑๑ และมุ่งเน้นมากขึ้นในเรื่องการเพิ่มทักษะแรงงานและการใช้นโยบายแรงงานที่สนับสนุนการเพิ่มผลิตภาพแรงงานและเสริมสร้างรายได้สูงขึ้นและการสร้างโอกาสทางเศรษฐกิจและสังคม โดยเฉพาะอย่างยิ่งการสนับสนุนในเรื่องการสร้างอาชีพรายได้และให้ความช่วยเหลือ ที่เชื่อมโยงการเพิ่มผลิตภาพสำหรับประชากรกลุ่มร้อยละ ๔๐ รายได้ต่ำสุดผู้ด้อยโอกาสสตรีและผู้สูงอายุ อาทิ

การสนับสนุนธุรกิจขนาดเล็ขนาดกลางและขนาดย่อมวิสาหกิจชุมชนและวิสาหกิจเพื่อสังคมการพัฒนาองค์กรการเงินฐานรากและการเข้าถึงเงินทุนเพื่อสร้างอาชีพและการสนับสนุนการเข้าถึงปัจจัยการผลิตคุณภาพดีที่ราคาเป็นธรรมเป็นต้นและในขณะเดียวกันก็ต้องเพิ่มประสิทธิภาพการใช้งบประมาณเชิงพื้นที่และบูรณาการเพื่อการลดความเหลื่อมล้ำ

ยุทธศาสตร์ที่ ๓ การสร้างความเข้มแข็งทางเศรษฐกิจและแข่งขันได้อย่างยั่งยืน

ในช่วงแผนพัฒนาฉบับที่ ๑๒ เศรษฐกิจโลกยังอยู่ในช่วงของการฟื้นตัวจากปัญหาวิกฤตต่างๆ การแข่งขันในตลาดโลกจะรุนแรงขึ้นโดยที่ประเทศต่าง ๆ มุ่งเน้นการนำนวัตกรรมมาเพิ่มขีดความสามารถในการแข่งขันในขณะที่เศรษฐกิจไทยขยายตัวต่ำกว่าศักยภาพมาต่อเนื่องหลายปีทั้งจากผลกระทบของเศรษฐกิจโลกซบเซาและข้อจำกัดภายในประเทศเองที่เป็นอุปสรรคต่อการเพิ่มผลิตภาพและขีดความสามารถในการแข่งขันรวมทั้งฐานเศรษฐกิจภายในประเทศขยายตัวช้า ๕ ปีต่อจากนี้ไปจึงเป็นช่วงเวลาของการฟื้นฟูเศรษฐกิจไทยให้กลับมาขยายตัวได้สูงขึ้นโดยการเร่งการลงทุนในโครงสร้างพื้นฐานและระบบโลจิสติกส์ตามแผนที่วางไว้และสร้างบรรยากาศการลงทุนที่จูงใจให้ภาคเอกชนขยายการลงทุนโดยเฉพาะอย่างยิ่งในสาขาเป้าหมายสำคัญและขณะเดียวกัน ๕ ปีต่อจากนี้เป็นช่วงของการปฏิรูปเศรษฐกิจในหลายด้านเพื่อวางพื้นฐานให้สามารถพัฒนาต่อยอดให้ประเทศไทยเป็นประเทศรายได้สูงได้ภายในปี ๒๕๗๐ ตามกรอบยุทธศาสตร์ชาติ ๒๐ ปี โดยการใช้นวัตกรรมคุณภาพคนและการปรับปรุงด้านกฎระเบียบและการบริหารจัดการที่ดีเป็นปัจจัยนำในการสร้างความเข้มแข็งของเศรษฐกิจยุทธศาสตร์การสร้างความเข้มแข็งทางเศรษฐกิจและแข่งขันได้อย่างยั่งยืนให้ความสำคัญกับการบริหารเศรษฐกิจมหภาคให้มีเสถียรภาพเพิ่มประสิทธิภาพภาคการเงินและดูแลวินัยทางการเงินการคลังควบคู่กับการดำเนินยุทธศาสตร์สร้างความเข้มแข็งให้กับเศรษฐกิจรายสาขาทั้งภาคเกษตรอุตสาหกรรมและบริการที่เป็นฐานรายได้เดิมและขยายสาขาการผลิตและบริการใหม่ๆ สำหรับอนาคต

การขับเคลื่อนให้เศรษฐกิจเจริญเติบโตในช่วงแผนพัฒนาฉบับที่ ๑๒ จะเน้นการพัฒนาและใช้วิทยาศาสตร์เทคโนโลยีและนวัตกรรมขั้นก้าวหน้าที่เข้มข้นมากขึ้นการพัฒนาเศรษฐกิจดิจิทัลการพัฒนาและยกระดับคุณภาพของกำลังคนและความคิดสร้างสรรค์ในการขยายฐานเศรษฐกิจและฐานรายได้ใหม่ควบคู่กับการเพิ่มผลิตภาพของฐานการผลิตและบริการเดิมรวมทั้งการต่อยอดการผลิตและบริการเดิมโดยใช้ดิจิทัลและเทคโนโลยีอัจฉริยะนอกจากนั้นจะให้ความสำคัญกับการใช้ศักยภาพของทรัพยากรชีวภาพการส่งเสริมการเชื่อมโยงตลอดห่วงโซ่มูลค่าอย่างมีประสิทธิภาพการพัฒนาพื้นที่เศรษฐกิจใหม่และการพัฒนาตามแนวระเบียงเศรษฐกิจการผสมผสานภาคบริการเข้ากับการค้าและการเตรียมความพร้อมของภาคบริการให้สามารถรองรับการแข่งขันที่เสรีขึ้นการเสริมสร้างศักยภาพการแข่งขันให้กับวิสาหกิจขนาดกลางและขนาดย่อมรวมทั้งการสร้างสังคมผู้ประกอบการที่ผลิตได้ขายเป็นโดยพิจารณาการเปลี่ยนแปลงความต้องการของผู้บริโภคอย่างรวดเร็วและมาตรฐานสากลของสินค้าและบริการที่สูงขึ้นรวมถึงมาตรฐานด้านสิ่งแวดล้อมรวมทั้งพัฒนาระบบและกลไกตลอดจนการพัฒนาเชิงพื้นที่เพื่อกระจายโอกาสเศรษฐกิจให้คนในชุมชนและท้องถิ่นและแบ่งปันผลประโยชน์อย่างเป็นธรรมเพื่อลดความเหลื่อมล้ำทางเศรษฐกิจ

ยุทธศาสตร์ที่ ๔ การเติบโตที่เป็นมิตรกับสิ่งแวดล้อมเพื่อการพัฒนาอย่างยั่งยืน

ปัจจุบันสภาพทรัพยากรธรรมชาติและสิ่งแวดล้อมกำลังเป็นปัญหาและเป็นจุดอ่อนของการรักษาฐานการผลิตและให้บริการรวมทั้งการดำรงชีพที่ยั่งยืนฐานทรัพยากรธรรมชาติถูกนำไปใช้ในการพัฒนาจำนวนมากก่อให้เกิดความเสื่อมโทรมอย่างต่อเนื่องพื้นที่ป่าไม้ลดลงทรัพยากรดินเสื่อมโทรมความหลากหลายทางชีวภาพถูกคุกคามทรัพยากรน้ำยังมีส่วนที่ไม่สามารถจัดสรรได้ตามความต้องการและมีความเสี่ยงในการขาดแคลนในอนาคตเกิดปัญหาความขัดแย้งในการใช้ประโยชน์ทรัพยากรธรรมชาติมากขึ้นจากการเข้าถึงและการจัดสรรการใช้ประโยชน์ทรัพยากรธรรมชาติที่ไม่เป็นธรรมรวมทั้งปัญหาสิ่งแวดล้อมเพิ่มสูงขึ้นตามการขยายตัวของเศรษฐกิจและชุมชนเมืองส่งผลกระทบต่อคุณภาพชีวิตของประชาชนและต้นทุนทางเศรษฐกิจ ในขณะที่การเปลี่ยนแปลงสภาพภูมิอากาศและภัยพิบัติทางธรรมชาติมีความผันผวนและรุนแรงมากขึ้น โดยเฉพาะอุทกภัยและภัยแล้งซึ่งส่งผลกระทบต่อภาคเศรษฐกิจและห่วงโซ่การผลิตภายในประเทศและข้อตกลงระหว่างประเทศเกี่ยวกับการเปลี่ยนแปลงสภาพภูมิอากาศซึ่งทวีความเข้มข้นทำให้ประเทศไทยต้องเตรียมพร้อมรับภาระในการลดการปล่อยก๊าซเรือนกระจกภายใต้กระแสการแข่งขันทางการค้าขณะที่วาระการพัฒนาที่ยั่งยืนของโลกหลังค.ศ. ๒๐๑๕ ซึ่งเป็นการกำหนดทิศทางการพัฒนาที่ยั่งยืนของโลกในอีก ๑๕ ปีข้างหน้า (ค.ศ. ๒๐๑๖-๒๐๓๐) จะส่งผลกระทบต่อแนวทางการพัฒนาประเทศในอนาคตตงนั้นประเด็นท้าทายที่ต้องเร่งดำเนินการในช่วงแผนพัฒนาฉบับที่๑๒ได้แก่การสร้างความมั่นคงของฐานทรัพยากรธรรมชาติและยกระดับคุณภาพสิ่งแวดล้อมเพื่อสนับสนุนการเติบโตที่เป็นมิตรกับสิ่งแวดล้อมและคุณภาพชีวิตของประชาชนเร่งแก้ไขปัญหาวิกฤตสิ่งแวดล้อมเพื่อลดมลพิษที่เกิดจากการผลิตและการบริโภคพัฒนาระบบบริหารจัดการที่โปร่งใสเป็นธรรมส่งเสริมการผลิตและการบริโภคที่เป็นมิตรกับสิ่งแวดล้อมเป็นวงกว้างมากขึ้นต้องเร่งเตรียมความพร้อมในลดการปล่อยก๊าซเรือนกระจกและเพิ่มขีดความสามารถในการปรับตัวต่อการเปลี่ยนแปลงสภาพภูมิอากาศรวมทั้งบริหารจัดการเพื่อลดความเสี่ยงด้านภัยพิบัติทางธรรมชาติ

ยุทธศาสตร์ที่ ๕ การเสริมสร้างความมั่นคงแห่งชาติเพื่อการพัฒนาประเทศสู่ความมั่งคั่งและยั่งยืน

การเปลี่ยนแปลงทางเศรษฐกิจสังคมวัฒนธรรมและการเมืองอันเกิดจากกระแสโลกาภิวัตน์และความก้าวหน้าทางเทคโนโลยีมีแนวโน้มส่งผลกระทบต่อความมั่นคงและเสถียรภาพของประเทศไทยในหลายมิติทั้งภัยคุกคามภายนอกได้แก่การขยายอิทธิพลและการเพิ่มบทบาทของประเศมหาอำนาจในภูมิภาคต่างๆของโลกความขัดแย้งด้านอาณาเขตแบบรัฐต่อรัฐอาชญากรรมข้ามชาติและการก่อการร้ายและภัยคุกคามภายในประเทศได้แก่สถาบันหลักของชาติได้รับผลกระทบจากความเห็นต่างทางความคิดและอุดมการณ์ของคนในชาติการสร้างสถานการณ์ในจังหวัดชายแดนภาคใต้และการคุกคามทางเศรษฐกิจโดยอาชญากรรมคอมพิวเตอร์ในระยะ๕ปีต่อไปซึ่งเป็นช่วงแผนพัฒนาฉบับที่๑๒ จึงให้ความสำคัญต่อการฟื้นฟูพื้นฐานด้านความมั่นคงที่เป็นปัจจัยสำคัญต่อการพัฒนาทางเศรษฐกิจและสังคมของประเทศโดยเฉพาะการอยู่ร่วมกันในสังคมอย่างสันติของผู้มีความเห็นต่างทางความคิดและอุดมการณ์บนพื้นฐานของการปกครองระบอบประชาธิปไตยอันมีพระมหากษัตริย์เป็นประมุขและการเตรียมการรับมือกับภัยคุกคามข้ามชาติซึ่งจะส่งผลกระทบต่ออย่างมีนัยยะสำคัญต่อการพัฒนาเศรษฐกิจและสังคมของประเทศในระยะ๒๐ปีข้างหน้า

ยุทธศาสตร์ที่ ๖ การบริหารจัดการในภาครัฐการป้องกันการทุจริตประพฤติมิชอบและ ธรรมาภิบาลในสังคมไทย

ระบบการบริหารจัดการในภาครัฐที่ขาดประสิทธิภาพเป็นอุปสรรคต่อการพัฒนาประเทศที่สำคัญประการหนึ่งมาอย่างต่อเนื่องทั้งในเรื่องการขับเคลื่อนการบริหารจัดการภาครัฐให้บรรลุเป้าประสงค์ที่วางไว้การให้บริการประชาชนยังไม่ได้มาตรฐานสากลการบังคับใช้กฎหมายที่ขาดประสิทธิภาพการบริหารจัดการและการให้บริการของท้องถิ่นที่ยังขาดประสิทธิภาพและความโปร่งใสกระบวนการที่เปิดให้ประชาชนได้มีส่วนร่วมในการตัดสินใจการใช้งบประมาณยังไม่เพียงพอระบบและกระบวนการยุติธรรมไม่สามารถอำนวยความสะดวกได้อย่างเสมอภาคและเป็นธรรมรวมทั้งการขาดธรรมาภิบาลในสังคมไทยทำให้การทุจริตประพฤติมิชอบยังเป็นปัญหาสำคัญของประเทศในช่วง ๕ ปีต่อจากนี้ไปจึงเป็นช่วงเวลาสำคัญที่ต้องเร่งปฏิรูปการบริหารจัดการภาครัฐให้เกิดผลสัมฤทธิ์อย่างจริงจังเพื่อให้เป็นปัจจัยสนับสนุนสำคัญที่จะช่วยส่งเสริมการพัฒนาประเทศในทุกด้านให้ประสบผลสำเร็จบรรลุเป้าหมายที่วางไว้ในช่วงแผนพัฒนาฉบับที่ ๑๒ ทั้งการบริหารจัดการภาครัฐให้โปร่งใสมีประสิทธิภาพรับผิดชอบตรวจสอบได้อย่างเป็นธรรมและประชาชนมีส่วนร่วมมีการกระจายอำนาจและแบ่งภารกิจรับผิดชอบที่เหมาะสมระหว่างส่วนกลางภูมิภาคและท้องถิ่นและวางพื้นฐานเพื่อให้บรรลุตามกรอบเป้าหมายอนาคตในปี ๒๕๗๙

ยุทธศาสตร์ที่ ๗ การพัฒนาโครงสร้างพื้นฐานและระบบโลจิสติกส์

การพัฒนาโครงสร้างพื้นฐานและระบบโลจิสติกส์เป็นปัจจัยสำคัญในการสนับสนุนเศรษฐกิจและสังคมการกระจายความเจริญและการพัฒนาเมืองและพื้นที่รวมทั้งการยกระดับคุณภาพชีวิตของประชาชน อย่างไรก็ตามที่ผ่านมาการพัฒนาโครงสร้างพื้นฐานและระบบโลจิสติกส์ของประเทศประสบปัญหาความต่อเนื่องในการดำเนินการและปัญหาเชิงปริมาณคุณภาพและการบริหารจัดการการให้บริการที่สอดคล้องกับมาตรฐานสากลทำให้มีข้อจำกัดในการสนับสนุนการพัฒนาประเทศให้มีประสิทธิภาพดังนั้นการพัฒนาโครงสร้างพื้นฐานและระบบโลจิสติกส์ของประเทศในช่วงแผนพัฒนาเศรษฐกิจและสังคมแห่งชาติฉบับที่ ๑๒ จะมุ่งเน้นการขยายขีดความสามารถและพัฒนาคุณภาพการให้บริการเพื่อรองรับการขยายตัวของเมืองและพื้นที่เศรษฐกิจหลักและส่งเสริมการพัฒนาคุณภาพชีวิตของทุกกลุ่มในสังคมสนับสนุนให้เกิดความเชื่อมโยงในอนุภูมิภาคและในอาเซียนอย่างเป็นระบบโดยมีโครงข่ายเชื่อมโยงภายในประเทศที่สนับสนุนการพัฒนาพื้นที่ตามแนวระเบียงเศรษฐกิจต่างๆ การพัฒนาระบบการบริหารจัดการและการกำกับดูแลให้สอดคล้องกับมาตรฐานสากลเพื่อเพิ่มประสิทธิภาพการดำเนินการสร้างความเป็นธรรมในการเข้าถึงบริการพื้นฐานและการคุ้มครองผู้บริโภคการพัฒนาอุตสาหกรรมต่อเนื่องเพื่อสร้างโอกาสทางเศรษฐกิจให้กับประเทศและการพัฒนาผู้ประกอบการในสาขาโลจิสติกส์และหน่วยงานที่มีศักยภาพเพื่อไปทำธุรกิจในตลาดต่างประเทศ

ยุทธศาสตร์ที่ ๘ การพัฒนาวิทยาศาสตร์เทคโนโลยีวิจัยและนวัตกรรม

ในช่วงระยะเวลาที่ผ่านมาการพัฒนาเศรษฐกิจของประเทศไทยอาศัยการเพิ่มประสิทธิภาพจากปัจจัยความได้เปรียบพื้นฐานที่มีอยู่ทั้งด้านแรงงานทรัพยากรธรรมชาติและการนำเข้าเทคโนโลยีสำเร็จรูปจากต่างประเทศมากกว่าการสะสมองค์ความรู้เพื่อพัฒนาเทคโนโลยีของตนเองทำให้ส่วนแบ่งผลประโยชน์ทางด้านเทคโนโลยีซึ่งมีมูลค่าเพิ่มสูงตกอยู่กับประเทศผู้เป็นเจ้าของเทคโนโลยีการลงทุนวิจัยและพัฒนาโดยเฉพาะอย่างยิ่งในชั้นประยุกต์และใช้ประโยชน์ยังไม่เพียงพอที่จะขับเคลื่อนประเทศสู่สังคมนวัตกรรมอีกทั้งความก้าวหน้าอย่างรวดเร็วของเทคโนโลยีได้ส่งผลให้เกิดการเปลี่ยนแปลงทั้งเชิงเศรษฐกิจและสังคมไปทั่วโลกโดยประเทศที่พัฒนาการทางเศรษฐกิจสูง อาทิ เกาหลีใต้ สหรัฐอเมริกา ญี่ปุ่น และ สวีเดน ล้วนเป็นต้นแบบสำคัญที่แสดงให้เห็นว่าหากต้องการเพิ่มศักยภาพและความสามารถในการแข่งขันของประเทศจำเป็นต้องปรับตัวเรียนรู้และมุ่งสู่การวิจัยและพัฒนาเทคโนโลยีและนวัตกรรมให้ก้าวทันต่อการเปลี่ยนแปลงของโลกในระยะต่อไปการพัฒนาด้านวิทยาศาสตร์เทคโนโลยีวิจัยและนวัตกรรมของประเทศไทยจำเป็นต้องปรับรูปแบบการดำเนินงานให้มุ่งเน้นความร่วมมือระหว่างภาครัฐและเอกชนในการลงทุนเพื่อการวิจัยและพัฒนาโดยกำหนดประเด็นวิจัยของชาติที่ตอบโจทย์การยกระดับศักยภาพการผลิตของภาคเกษตรอุตสาหกรรมและบริการที่เป็นฐานเดิมและการต่อยอดขยายฐานใหม่ด้วยการพัฒนานวัตกรรมรวมถึงการพัฒนานวัตกรรมที่ยกระดับคุณภาพสังคมและการดำรงชีวิตของประชาชน โดยเฉพาะอย่างยิ่งกลุ่มผู้สูงอายุและผู้ด้อยโอกาสทางสังคม การส่งเสริมการพัฒนาบุคลากรให้มีความรู้และทักษะสูง การพัฒนาหน่วยงานทดสอบและรับรองมาตรฐานในระดับสากล การดำเนินมาตรการเพื่อเสริมสร้างความเข้มแข็งของวิทยาศาสตร์เทคโนโลยีวิจัยและนวัตกรรมทั้งในด้านโครงสร้างพื้นฐานที่ทันสมัย ระบบแรงจูงใจและระบบสนับสนุนการพัฒนานวัตกรรมต่างๆ กฎหมายที่เกี่ยวข้องเพื่ออำนวยความสะดวกการวิจัยและพัฒนาเทคโนโลยีและการรับเทคโนโลยีจากต่างประเทศรวมทั้งมีระบบบริหารจัดการทรัพย์สินทางปัญญาที่มีประสิทธิภาพขึ้นมารองรับเพื่อให้ประเทศไทยไม่อยู่ในสถานะเป็นเพียงแค่ผู้ซื้อและผู้รับถ่ายทอดเทคโนโลยีจากต่างประเทศแต่สามารถพัฒนาเทคโนโลยีได้ด้วยตนเองในอนาคต

ดังนั้นเพื่อให้ประเทศไทยพัฒนาเข้าสู่สังคมนวัตกรรมและเตรียมการก้าวสู่ประเทศรายได้สูงในอนาคตแนวทางการพัฒนาในช่วงระยะเวลา ๕ ปีจะต้องให้ความสำคัญกับการใช้องค์ความรู้ทางวิทยาศาสตร์ ผลงานวิจัยและพัฒนาความก้าวหน้าทางเทคโนโลยี นวัตกรรม และความคิดสร้างสรรค์อย่างเข้มข้นทั้งในภาคธุรกิจภาครัฐและภาคประชาสังคมรวมทั้งให้ความสำคัญกับการพัฒนาสภาวะแวดล้อมหรือปัจจัยพื้นฐานที่เอื้ออำนวยทั้งการลงทุนด้านการวิจัยและพัฒนาบุคลากรวิจัยโครงสร้างพื้นฐานทางวิทยาศาสตร์และเทคโนโลยีและการบริหารจัดการเพื่อช่วยขับเคลื่อนการพัฒนาประเทศให้ก้าวสู่เป้าหมายดังกล่าว

ยุทธศาสตร์ที่ ๙ การพัฒนาภาค เมือง และพื้นที่เศรษฐกิจ

ในช่วงแผนพัฒนาฯ ฉบับที่ ๑๒ การยกระดับฐานการผลิตและบริการเดิมให้มีความเข้มแข็งมากขึ้นและการขยายฐานใหม่ที่ให้ความสำคัญกับการกระจายโอกาสทางเศรษฐกิจและสังคมควบคู่ไปด้วยเป็นเป้าหมายที่สำคัญซึ่งการตอบสนองต่อเป้าหมายดังกล่าวประเทศไทยต้องใช้ประโยชน์จากศักยภาพและภูมิสังคมเฉพาะของพื้นที่การดำเนินยุทธศาสตร์เชิงรุกเพื่อเสริมจุดเด่นในระดับภาคและจังหวัดในการเป็นฐานการผลิตและบริการที่สำคัญประกอบกับการขยายตัวของประชากรในเขตเมืองเป็นโอกาสในการกระจายความเจริญและยกระดับรายได้ของประชาชนโดยการพัฒนาเมืองให้เป็นเมืองน่าอยู่และมีศักยภาพในการรองรับการค้าการลงทุนช่วยลดแรงกดดันจากกระจุกตัวของการพัฒนาที่อยู่ในกรุงเทพฯ และภาคกลางซึ่งเป็นผลจากการพัฒนาที่ผ่านมาและในขณะเดียวกันก็เป็นการช่วยเพิ่มขีดความสามารถในการแข่งขันและทำให้เกิดผลตอบแทนในเชิงเศรษฐกิจและสังคมของการลงทุนในโครงสร้างพื้นฐานและระบบโลจิสติกส์ที่เป็นโครงข่ายระหว่างเมืองที่จะเป็นระบบสมบูรณ์ขึ้นเช่นเดียวกับการยกระดับคุณภาพและการส่งเสริมการพัฒนาพื้นที่บริเวณชายฝั่งทะเลตะวันออกทำให้มีโอกาสเป็นเขตเศรษฐกิจชั้นนำของอาเซียนสามารถเพิ่มขีดความสามารถในการแข่งขันของประเทศได้ดินนอกจากนั้นการเป็นส่วนหนึ่งของประชาคมเศรษฐกิจอาเซียนเป็นโอกาสในการเปิดพื้นที่เศรษฐกิจใหม่บริเวณชายแดนเชื่อมโยงการค้าการลงทุนในภูมิภาคของไทยกับประเทศเพื่อนบ้าน

ดังนั้นแผนพัฒนาฯ ฉบับที่ ๑๒ จึงมุ่งเน้นการพัฒนาและเร่งดำเนินการในประเด็นท้าทายได้แก่ การสร้างความเข้มแข็งของฐานการผลิตและบริการเดิมและขยายฐานการผลิตและบริการใหม่ ที่สร้างรายได้สำหรับประชาชนในภาคการพัฒนาเมืองให้เติบโตอย่างมีคุณภาพการพัฒนาและฟื้นฟูพื้นที่บริเวณชายฝั่งทะเลตะวันออกให้รองรับการขยายตัวของภาคอุตสาหกรรมแห่งอนาคตอย่างมีสมดุลและการบริหารจัดการพื้นที่เศรษฐกิจชายแดนให้เจริญเติบโตและแข่งขันได้อย่างยั่งยืนรวมทั้งการเพิ่มประสิทธิภาพกลไกการขับเคลื่อนการพัฒนาภาคและเมืองให้เกิดผลอย่างเป็นรูปธรรม

ยุทธศาสตร์ที่ ๑๐ ความร่วมมือระหว่างประเทศเพื่อการพัฒนา

การพัฒนาความร่วมมือระหว่างประเทศของไทยในช่วงแผนพัฒนาฯ ฉบับที่ ๑๒ ยึดหลักคิดเสรีเปิดเสรีและเปิดโอกาสโดยมุ่งเน้นการพัฒนาและขยายความร่วมมือทั้งด้านเศรษฐกิจสังคมความมั่นคงและอื่นๆ กับมิตรประเทศและขณะเดียวกันก็เป็นการขับเคลื่อนต่อเนื่องจากการดำเนินการตามยุทธศาสตร์การเชื่อมโยงในอนุภูมิภาคและภูมิภาคภายใต้แผนพัฒนาฯ ฉบับที่ ๑๑ โดยกำหนดเป็นแนวทางการดำเนินนโยบายการค้าและการลงทุนที่เสรีเปิดกว้างและเป็นธรรมเพื่อเสริมสร้างบรรยากาศในการประกอบธุรกิจดำเนินยุทธศาสตร์เชิงรุกในการแสวงหาตลาดใหม่ ๆ ส่งเสริมให้ผู้ประกอบการไทยไปลงทุนในต่างประเทศและส่งเสริมความร่วมมือเพื่อการพัฒนา กับประเทศในอนุภูมิภาคและภูมิภาครวมทั้งประเทศนอกภูมิภาครวมทั้งส่งเสริมการพัฒนานวัตกรรมจากการเรียนรู้ภายใต้กรอบความร่วมมือต่างๆ อาทิ ภูมิภาคเอเชียแปซิฟิกที่โปร่งใสมีประสิทธิภาพและการปฏิรูปภาคบริการภายใต้กรอบความร่วมมือเศรษฐกิจเอเปกการพัฒนาทักษะฝีมือแรงงานตามมาตรฐานสากลมาตรฐานและแนวปฏิบัติที่ดีที่สุดด้านการพัฒนาที่เป็นมิตรต่อสิ่งแวดล้อมและการพัฒนาทุนมนุษย์ เป็นต้น

ระยะเวลา ๕ ปีต่อจากนี้ไปนับเป็นช่วงเวลาสำคัญที่จะผลักดันให้ความเชื่อมโยงด้านกฎระเบียบและในเชิงสถาบันในระดับอนุภูมิภาคและภูมิภาคมีความชัดเจนในระดับปฏิบัติและในแต่ละจุดพื้นที่เชื่อมโยงระหว่างประเทศภายใต้กรอบความร่วมมือในอนุภูมิภาคและภูมิภาครวมทั้งความร่วมมือในการลดการใช้มาตรการที่ไม่ใช่มาตรการทางภาษี (Non-tariff barriers: NTBs) ควบคู่ไปกับการพัฒนาโครงสร้างพื้นฐานเชิงกายภาพตามแผนการลงทุนโครงสร้างพื้นฐานทั้งโครงข่ายภายในประเทศและการต่อเชื่อมกับประเทศเพื่อนบ้านและการเตรียมความพร้อมให้ประเทศไทยเป็นประตูไปสู่ภาคตะวันตกและตะวันออกเกิดการต่อยอดจากความเชื่อมโยงเชิงกายภาพสู่การพัฒนาพื้นที่เศรษฐกิจและชุมชนตามแนวระเบียงเศรษฐกิจต่างๆ เพื่อสนับสนุนการเพิ่มขีดความสามารถในการแข่งขันและการกระจายความเจริญในการพัฒนาชุมชนจังหวัดและเมืองตามแนวระเบียงเศรษฐกิจรวมถึงพื้นที่เชื่อมโยงอื่นภายในประเทศในขณะเดียวกันประเทศไทยต้องดำเนินยุทธศาสตร์ในเชิงรุกในการส่งเสริมให้ผู้ประกอบการไทยไปลงทุนในต่างประเทศโดยเฉพาะอย่างยิ่งในกลุ่มประเทศ CLMV (Cambodia Laos Myanmar Vietnam) และอาเซียนรวมทั้งการส่งเสริมการใช้ประโยชน์จากกรอบความร่วมมือของอาเซียนกับประเทศนอกกลุ่มอาเซียนรวมถึงหุ้นส่วนการพัฒนานอกภูมิภาคเพื่อให้ประเทศไทยสามารถใช้จุดเด่นในเรื่องที่ตั้งเชิงภูมิศาสตร์ให้เกิดผลเต็มที่ในการที่จะพัฒนาไปเป็นศูนย์กลางทางเศรษฐกิจและการค้าที่สำคัญแห่งหนึ่งของภูมิภาค

ในขณะเดียวกันประเทศไทยต้องให้ความสำคัญกับความร่วมมือระหว่างประเทศในระดับที่เป็นวงกว้างขึ้นอาทิความตกลงหุ้นส่วนทางเศรษฐกิจระดับภูมิภาค (Regional Comprehensive Economic Partnership: RCEP) ความร่วมมือภายใต้กรอบเอเปคและกลุ่มประเทศ๗๗เป็นต้นที่ต้องสนับสนุนการดำเนินงานตามข้อผูกพันและพันธกรณีตลอดจนมาตรฐานต่างๆ ในฐานะประเทศสมาชิกในทุกระดับและผลักดันให้การพัฒนาประเทศไทยสอดคล้องกับมาตรฐานสากลและข้อตกลงระหว่างประเทศต่างๆ อาทิ เป้าหมายการพัฒนาที่ยั่งยืนข้อกำหนดปริมาณการปล่อยก๊าซคาร์บอนไดออกไซด์ (CO₂ emission) มาตรฐานด้านการบินและมาตรฐานด้านสิทธิมนุษยชนและแรงงานข้ามชาติ เป็นต้นและเพื่อที่ประเทศไทยจะใช้ความร่วมมือระหว่างประเทศให้เป็นกลไกสนับสนุนและขยายโอกาสการพัฒนาเศรษฐกิจและสังคมของไทยได้อย่างมีประสิทธิภาพแผนพัฒนาฉบับที่๑๒ได้ให้ความสำคัญกับการปรับปรุงกลไกภายในประเทศให้มีบูรณาการให้ความสำคัญกับกลไกที่สร้างสรรค์และเป็นธรรมและมีบูรณาการกันในระดับอนุภูมิภาคและภูมิภาคและขณะเดียวกันก็ให้ความสำคัญกับการดำเนินการให้เกิดความชัดเจนต่อกลุ่มประเทศเพื่อนบ้านถึงบทบาทของประเทศไทยจากมุมมองของการพัฒนาอนุภูมิภาคและภูมิภาค

๑.๓ แผนพัฒนาภาค/แผนพัฒนากลุ่มจังหวัด/แผนพัฒนาจังหวัด

ยุทธศาสตร์การพัฒนาภาคเหนือ

ยุทธศาสตร์ที่ ๑ พัฒนาการท่องเที่ยวและธุรกิจบริการต่อเนื่องให้มีคุณภาพ สามารถสร้างมูลค่าเพิ่มอย่างยั่งยืน และกระจายประโยชน์อย่างทั่วถึง รวมทั้งต่อยอดการผลิตสินค้าและบริการที่มีศักยภาพสูงด้วยภูมิปัญญาและนวัตกรรม

ยุทธศาสตร์ที่ ๒ ใช้โอกาสจากเขตเศรษฐกิจพิเศษ และการเชื่อมโยงกับอนุภูมิภาค GMS BIMSTEC และ AEC เพื่อขยายฐานเศรษฐกิจของภาค

ยุทธศาสตร์ที่ ๓ ยกระดับเป็นฐานการผลิตเกษตรอินทรีย์และเกษตรปลอดภัย เชื่อมโยง
สู่อุตสาหกรรมเกษตรแปรรูปที่สร้างมูลค่าเพิ่มสูง

ยุทธศาสตร์ที่ ๔ พัฒนาคุณภาพชีวิตและแก้ไขปัญหาความยากจน พัฒนาระบบดูแลผู้สูงอายุ
อย่างมีส่วนร่วมของครอบครัวและชุมชน ยกระดับทักษะฝีมือแรงงานภาคบริการ

ยุทธศาสตร์ที่ ๕ อนุรักษ์และฟื้นฟูป่าต้นน้ำให้คงความสมบูรณ์ จัดระบบบริหารจัดการน้ำ
อย่างเหมาะสมและเชื่อมโยงพื้นที่เกษตรให้ทั่วถึง ป้องกันและแก้ไขปัญหาลพิษหมอกควันอย่างยั่งยืน

ยุทธศาสตร์การพัฒนากลุ่มจังหวัดภาคเหนือตอนบน ๑

ตำแหน่งทางยุทธศาสตร์ (Positioning)

กลุ่มจังหวัด	เชียงใหม่	แม่ฮ่องสอน	ลำปาง	ลำพูน
เมืองท่องเที่ยว สู่สากล	ท่องเที่ยวเชิงอารยธรรม และสร้างสรรค์	ท่องเที่ยวเชิงอารยธรรม และสร้างสรรค์	ท่องเที่ยวเชิงอารยธรรม และสร้างสรรค์	ท่องเที่ยวเชิงอารยธรรม และสร้างสรรค์
Food Valley	เกษตรอินทรีย์ เกษตรปลอดภัย (พืชผักเมืองหนาว ลำไย มะม่วง กาแฟ สมุนไพร/ ไก่ประดู่หางดำ นมพรีเมียม)	เกษตรอินทรีย์ เกษตรปลอดภัย (กระเทียม ถั่วเหลือง งา กาแฟ)	เกษตรอินทรีย์ เกษตรปลอดภัย (ข้าว ข้าวโพดหวาน สับปะรด)	เกษตรอินทรีย์ เกษตรปลอดภัย (ลำไย มะม่วง ข้าว กระเทียม)
Green City	พื้นที่ป่าไม้ ลุ่มน้ำปิง เขตเมืองเก่า/ย่านชุมชน อนุรักษ์	พื้นที่ป่าไม้ ลุ่มน้ำสาละวิน	พื้นที่ป่าไม้ ลุ่มน้ำวัง เขตเมืองเก่า/ย่านชุมชน อนุรักษ์	พื้นที่ป่าไม้ เขตเมืองเก่า/ ย่านชุมชนอนุรักษ์
Northern Landport	สนามบินนานาชาติ ศูนย์กลางการค้าการลงทุน	ด้านการค้าชายแดน	โลจิสติกส์ทางบกและ ทางราง	นิคมอุตสาหกรรม
Health and Wellness	๑. ศูนย์กลางการแพทย์- ทันตกรรมของภูมิภาค ๒. สปาและการนวดสุขภาพ ๓. การพำนักระยะยาว ๔. เครื่องสำอางสมุนไพร ๕. น้ำพุร้อน	๑. ชุมชนท่องเที่ยว เชิงสุขภาพ ๒. ผลิตภัณฑ์สปา ๓. น้ำพุร้อน	๑. ภูมิปัญญาการแพทย์ แผนไทย สมุนไพร ๒. ชุมชนท่องเที่ยว เชิงสุขภาพ ๓. น้ำพุร้อน	๑. ภูมิปัญญา การแพทย์แผนไทย สมุนไพร ๒. ชุมชนท่องเที่ยว เชิงสุขภาพ

เป้าหมายการพัฒนาในกลุ่มจังหวัดภาคเหนือตอนบน ๑

“ยกระดับการท่องเที่ยว การค้า การลงทุนและการเกษตรสู่ฐานเศรษฐกิจมูลค่าสูง เพื่อเชื่อมโยงเศรษฐกิจกับห่วงโซ่อุปทานของโลก”

๑. ผลิตภัณฑ์มวลรวมกลุ่มจังหวัด (Gross Provincial Cluster Product: GPCP) ภาพรวม เพิ่มขึ้นไม่น้อยกว่า ๓%
๒. ผลิตภัณฑ์มวลรวมกลุ่มจังหวัด (Gross Provincial Cluster Product: GPCP) ของ เศรษฐกิจมูลค่าสูงมี สัดส่วนไม่น้อยกว่า ๕% ของ GPCP ภาพรวม
๓. การเพิ่มขึ้นของการลงทุนโดยตรงจากต่างประเทศ (Foreign Direct Investment: FDI) ในกลุ่มจังหวัด ภาคเหนือตอนบน ๑

ประเด็นการพัฒนาของกลุ่มจังหวัดภาคเหนือตอนบน ๑

ประเด็นการพัฒนาที่ ๑ พัฒนาอุตสาหกรรมท่องเที่ยวและบริการที่เน้นความโดดเด่น และเชื่อมโยงห่วงโซ่มูลค่าเพิ่มการท่องเที่ยวของกลุ่มจังหวัด

วัตถุประสงค์

๑. สร้างแบรนด์ด้านการท่องเที่ยวที่ผสมผสานความสูงเด่นของสัมปสนุรักษ์และเทคโนโลยี
๒. เพื่อสร้างมาตรฐานการท่องเที่ยวแบบยั่งยืน
๓. เพื่อเพิ่มมูลค่าการตลาดที่เน้นการเป็นแหล่งท่องเที่ยวปลายทาง (Destination)

เป้าหมายและตัวชี้วัด

๑. รายได้จากการท่องเที่ยวกลุ่มจังหวัดภาคเหนือตอนบน ๑ เพิ่มขึ้น (ล้านบาท)
๒. จำนวนนักท่องเที่ยวในกลุ่มจังหวัดภาคเหนือตอนบน ๑ เพิ่มขึ้น (คน)

แนวทางการพัฒนา

๑. กำหนดทิศทางยุทธศาสตร์และขอบเขตและเป้าหมายด้านการท่องเที่ยว
๒. พัฒนาระบบบริหารจัดการด้านการท่องเที่ยว
๓. เตรียมความพร้อมและพัฒนาศักยภาพบุคคลากร
๔. พัฒนาปรับปรุงโครงสร้างพื้นฐานและสิ่งอำนวยความสะดวก
๕. พัฒนากิจกรรมและมาตรฐานธุรกิจที่เกี่ยวข้อง
๖. พัฒนาการตลาดและประชาสัมพันธ์

ประเด็นการพัฒนาที่ ๒ เพิ่มศักยภาพการค้า การลงทุน การค้าชายแดนและการค้าต่างประเทศ วัตถุประสงค์

๑. พัฒนาเมืองในกลุ่มจังหวัดภาคเหนือตอนบน ๑ สู่ Smart City
๒. เป็นศูนย์กลางทางการค้า การลงทุนของภาคเหนือ เชื่อมโยงความร่วมมือทางเศรษฐกิจ
ทั้งในและต่างประเทศ

เป้าหมายและตัวชี้วัด

๑. พื้นที่การพัฒนาแบบ Smart City (แห่ง)
๒. ร้อยละที่เพิ่มขึ้นของรายได้จากการค้าการลงทุนของกลุ่มจังหวัดภาคเหนือตอนบน ๑

แนวทางการพัฒนา

๑. ส่งเสริมการวิจัยและพัฒนา (R&D)
๒. การพัฒนาโครงสร้างพื้นฐานและระบบเทคโนโลยีสารสนเทศและดิจิทัล
๓. พัฒนาศูนย์บริการมนุษย์และเครือข่าย
๔. พัฒนาและเชื่อมโยงนวัตกรรมสู่เชิงพาณิชย์
๕. พัฒนาคุณภาพและมาตรฐานกระบวนการผลิต การจัดการและการค้า
๖. พัฒนาระบบโลจิสติกส์
๗. พัฒนาระบบการตลาดช่องทางการตลาดและส่งเสริมการค้าการลงทุน

ประเด็นการพัฒนาที่ ๓ พัฒนาเกษตรอินทรีย์ เกษตรปลอดภัย เกษตรแปรรูป ที่มุ่งเน้น การเพิ่ม ประสิทธิภาพการผลิตและสร้างมูลค่าเพิ่ม

วัตถุประสงค์

๑. เพื่อเพิ่มขีดความสามารถในการแข่งขันด้านการเกษตร
๒. เพื่อเพิ่มมูลค่าผลิตผลการเกษตร เป้าหมายและตัวชี้วัด ร้อยละของมูลค่าเพิ่มเฉลี่ยที่สูงขึ้น
ของสินค้าเกษตรที่สำคัญของกลุ่มจังหวัดภาคเหนือตอนบน ๑

แนวทางการพัฒนา

๑. ส่งเสริมการวิจัยและพัฒนา (R&D)
๒. พัฒนาโครงสร้างและปัจจัยพื้นฐานทางการเกษตร
๓. พัฒนาศักยภาพเกษตรกรและสถาบันเกษตรกร
๔. ส่งเสริมการเพิ่มผลผลิต พัฒนาคุณภาพและลดต้นทุน
๕. ส่งเสริมการแปรรูปที่ได้มาตรฐานเพื่อสร้างมูลค่าเพิ่มโดยใช้นวัตกรรมและเทคโนโลยี

๖. พัฒนาการขนส่งและระบบการบริหารจัดการสินค้า
๗. ส่งเสริมการตลาดและสร้างการรับรู้สินค้าเกษตร
๘. ส่งเสริมการบริโภค (Smart Consumer)

ประเด็นการพัฒนาที่ ๔ พัฒนาการบริการด้านสุขภาพ (Wellness) แบบองค์รวม มุ่งเน้นการเปลี่ยนแปลงเข้าสู่สังคมผู้สูงอายุ

วัตถุประสงค์

๑. เพื่อสร้างเครื่องจักรเศรษฐกิจใหม่ด้านชีววิทยาศาสตร์สุขภาพ
๒. การเพิ่มมาตรฐานด้านสุขภาพของกลุ่มผู้สูงอายุในกลุ่มจังหวัดภาคเหนือตอนบน ๑

เป้าหมายและตัวชี้วัด

๑. ร้อยละที่เพิ่มขึ้นของจำนวนธุรกิจหรือสถานประกอบการประเภท Wellness ในกลุ่มจังหวัดภาคเหนือ ตอนบน ๑
๒. จำนวนผู้มีอายุยืนไม่น้อยกว่าร้อยละ ๑๐ ของประชากรในกลุ่มจังหวัดภาคเหนือตอนบน ๑

แนวทางการพัฒนา

๑. พัฒนาโครงสร้างพื้นฐานและสิ่งอำนวยความสะดวก
๒. ส่งเสริมพัฒนาความพร้อมและศักยภาพคนและองค์ความรู้
๓. สร้างความร่วมมือทุกภาคส่วน
๔. ยกกระดับด้วยนวัตกรรม องค์ความรู้และมาตรฐาน
๕. เสริมสร้างการรับรู้และการประชาสัมพันธ์
๖. มุ่งสู่ศูนย์กลางด้านสุขภาพอย่างยั่งยืน

ประเด็นการพัฒนาที่ ๕ บริหารจัดการ อนุรักษ์และฟื้นฟูทรัพยากรธรรมชาติและสิ่งแวดล้อมอย่างยั่งยืน

วัตถุประสงค์

๑. สิ่งแวดล้อมมีคุณภาพดีขึ้น หรืออยู่ในเกณฑ์มาตรฐาน เกื้อหนุนการพัฒนาอย่างยั่งยืน
๒. เพื่ออนุรักษ์และฟื้นฟูทรัพยากรธรรมชาติให้มีสภาพอุดมสมบูรณ์บนพื้นฐานการมีส่วนร่วมของภาคีเครือข่ายและการใช้ประโยชน์อย่างมีคุณค่าที่ก่อให้เกิดความยั่งยืน
๓. เพื่อบริหารจัดการน้ำอย่างมีประสิทธิภาพ โดยการมีส่วนร่วมของทุกภาคส่วน
๔. เพื่อเตรียมความพร้อมในการปรับตัวและรับมือกับผลกระทบจากการเปลี่ยนแปลงสภาพภูมิอากาศและสาธารณสุข

เป้าหมายและตัวชี้วัด

๑. จำนวนวันที่มีค่าคุณภาพอากาศ (PM๑๐) เกินเกณฑ์มาตรฐาน
๒. จำนวนพื้นที่ป่าต้นน้ำได้รับการฟื้นฟูไม่น้อยกว่า ๑๐,๐๐๐ ไร่/ปี
๓. จำนวนแหล่งน้ำในพื้นที่ลุ่มน้ำสาขาที่สำคัญของกลุ่มจังหวัดภาคเหนือตอนบน ๑ ที่มีคุณภาพน้ำเป็นไปตามเกณฑ์มาตรฐาน
๔. ร้อยละของจำนวนหมู่บ้าน/ชุมชน/สถาบันการศึกษา ในพื้นที่เสี่ยงภัยได้รับการเสริมศักยภาพและพัฒนากลไกการเตรียมความพร้อมรับมือกับสาธารณภัย

แนวทางการพัฒนา

๑. ป้องกันควบคุม แก้ไขปัญหาหมอกควันไฟป่าอย่างมีส่วนร่วมและยั่งยืน
๒. ป้องกัน รักษา ฟื้นฟู และส่งเสริมการใช้ประโยชน์จากทรัพยากรธรรมชาติอย่างบูรณาการ
๓. บริหารจัดการคุณภาพน้ำในพื้นที่ลุ่มน้ำสาขาที่สำคัญของกลุ่มจังหวัดภาคเหนือตอนบน ๑
๔. บริหารจัดการสาธารณภัยในพื้นที่เสี่ยงให้สามารถปรับตัวและรับมือกับผลกระทบจากการเปลี่ยนแปลง สภาพภูมิอากาศอย่างยั่งยืน

ยุทธศาสตร์การพัฒนาจังหวัดลำปาง

วิสัยทัศน์จังหวัดลำปาง (Vision)

“ลำปางเมืองน่าอยู่ นครแห่งความสุข”

นิยาม : จังหวัดลำปางมุ่งไปสู่การเป็นเมืองน่าอยู่ด้วยการพัฒนาเศรษฐกิจบนพื้นฐานของเศรษฐกิจเชิงสร้างสรรค์ โดยครอบคลุมทั้งด้านการท่องเที่ยว การค้า การบริการ และการเกษตรและเป็นนครแห่งความสุขด้วยคุณภาพชีวิตที่ดีขึ้นของประชาชนทุกกลุ่มทุกช่วงวัย ภายใต้การจัดการระบบสวัสดิการทางสังคม ถ้วนหน้าการเป็นสังคมแห่งการเรียนรู้ ประชาชนมีความมั่นคงปลอดภัยมีทรัพยากรธรรมชาติ ที่อุดมสมบูรณ์ และสภาพแวดล้อมที่ดีโดยยึดแนวทางการพัฒนาในทุกมิติตามหลักปรัชญาเศรษฐกิจพอเพียง โดยมีเป้าหมายระยะแรกของการพัฒนาที่เน้นการพัฒนาภายใต้แนวคิด “ชุมชนวิถีพอเพียง เมืองเศรษฐกิจสร้างสรรค์”

พันธกิจ

๑. สนับสนุนอำนวยความสะดวกและเสริมสร้างบรรยากาศที่เอื้อต่อการพัฒนาเศรษฐกิจภายในจังหวัดให้สามารถเพิ่มมูลค่าทางเศรษฐกิจบนพื้นฐานของเศรษฐกิจเชิงสร้างสรรค์
๒. พัฒนาระดับขีดความสามารถในการประกอบการของวิสาหกิจขนาดกลางขนาดย่อมและวิสาหกิจชุมชนให้มีประสิทธิภาพสามารถแข่งขันได้ในตลาดการค้าประชาคมเศรษฐกิจอาเซียนและตลาดโลก
๓. ส่งเสริมและพัฒนาช่องทางจัดจำหน่ายผลิตภัณฑ์และบริการของวิสาหกิจขนาดกลางขนาดย่อมและวิสาหกิจชุมชนทั้งภาคผลิตภาคบริการและพาณิชย์กรรมทั้งภายในและภายนอกประเทศ
๔. ส่งเสริมให้มีการผลิตและจำหน่ายสินค้าเกษตรและเกษตรแปรรูปคุณภาพสากลสร้างมูลค่าเพิ่มสอดคล้องกับความต้องการของตลาดทั้งภายในและต่างประเทศ

๕. กำหนดนโยบายจัดทำแผนงานเตรียมความพร้อมด้านโครงสร้างทางกายภาพบุคลากรและ การบริหารจัดการในการพัฒนาพื้นที่ของจังหวัดให้เป็นศูนย์กระจายสินค้าที่ได้มาตรฐาน

๖. พัฒนาคุณภาพชีวิตของประชาชนและสังคมลำปางให้มีความเข้มแข็งมีภูมิคุ้มกันรักษาวัฒนธรรม ท้องถิ่นและถิ่นกำเนิดตามวิถีลำปางโดยดำรงชีวิตตามหลักปรัชญาของเศรษฐกิจพอเพียง

๗. เสริมสร้างพัฒนาขีดความสามารถในการรักษาชีวิตทรัพย์สินและความมั่นคงของคนใน จังหวัดส่งเสริมการมีส่วนร่วมของภาคประชาชนและชุมชนในการสร้างความเข้มแข็งมั่นคงตลอดจนการเฝ้าระวัง และป้องกันภัยในชุมชน

๘. สนับสนุนส่งเสริมให้ทุกภาคส่วนในสังคมมีการดำเนินงานการบริหารจัดการในทุกระดับให้ โปร่งใสและเป็นธรรมภายใต้หลักธรรมาภิบาล

เป้าประสงค์รวม

๑. เพื่อสร้างความเจริญเติบโตทางเศรษฐกิจ โดยเน้นส่งเสริมการท่องเที่ยว การค้าการลงทุนและ การเกษตร ที่สอดคล้องกับความต้องการของประชาชนตามศักยภาพของพื้นที่และแก้ไขปัญหาความยากจนด้วย การเสริมสร้างอาชีพสนองต่อความต้องการของตลาด

๒. เพื่อพัฒนาคุณภาพชีวิตของประชาชนจังหวัดลำปางทุกกลุ่มทุกช่วงวัย ในด้านการพัฒนา สังคมและสวัสดิการสังคม อย่างทั่วถึงและเป็นธรรม

๓. เพื่อเสริมสร้างจังหวัดลำปางให้เป็นสังคมที่มั่นคง ประชาชนอยู่ร่วมกันอย่างสันติ ภายใต้กลไก การเชื่อมประสานความสัมพันธ์ปรองดองที่มีประสิทธิภาพ

๔. เพื่อสร้างฐานทรัพยากรธรรมชาติให้อุดมสมบูรณ์ สุวีถีการดำรงชีวิตที่ยั่งยืนของประชาชน และคุณภาพที่ดีของสิ่งแวดล้อม

ประเด็นการพัฒนาของจังหวัดลำปาง

ประเด็นยุทธศาสตร์ที่ ๑ การพัฒนาการท่องเที่ยวเชิงสร้างสรรค์

เป้าประสงค์เชิงยุทธศาสตร์ : การพัฒนาสินค้าและบริการในอุตสาหกรรมการท่องเที่ยว ครบวงจรบนพื้นฐานของเศรษฐกิจเชิงสร้างสรรค์ที่มีความโดดเด่นและมีคุณภาพสู่การพัฒนาที่ยั่งยืน

กลยุทธ์ :

๑. พัฒนาระบบฐานข้อมูลและการบริหารจัดการการท่องเที่ยว
๒. ส่งเสริมพัฒนาศักยภาพผู้ประกอบการและบุคลากรทางการท่องเที่ยว
๓. อนุรักษ์ พัฒนา พื้นฟูแหล่งท่องเที่ยว ปรับปรุงโครงสร้างพื้นฐานและสิ่งอำนวยความสะดวกให้ รองรับการท่องเที่ยว
๔. ส่งเสริมและพัฒนาการท่องเที่ยวโดยชุมชน
๕. การพัฒนาสินค้าและบริการให้ได้มาตรฐานอุตสาหกรรมการท่องเที่ยว

๖. พัฒนากิจกรรมและมาตรฐานธุรกิจที่เกี่ยวข้องกับการท่องเที่ยว

๗. ส่งเสริมการตลาดและประชาสัมพันธ์การท่องเที่ยวให้เป็นที่รู้จักแพร่หลายทั้งในและต่างประเทศ

ตัวชี้วัด :

๑. จำนวนนักท่องเที่ยวเพิ่มขึ้น ร้อยละ ๑๐ ต่อปี

๒. รายได้จากการท่องเที่ยวที่เพิ่มขึ้น ร้อยละ ๑๐ ต่อปี

ประเด็นยุทธศาสตร์ที่ ๒ เกษตรปลอดภัย เกษตรอินทรีย์และแปรรูปเกษตร

เป้าประสงค์เชิงยุทธศาสตร์ : เป็นแหล่งผลิตและจำหน่ายผลิตภัณฑ์การเกษตร เกษตร

ปลอดภัย เกษตรอินทรีย์ เกษตรอุตสาหกรรม และเกษตรแปรรูปที่มีคุณภาพมาตรฐานโดดเด่นของภาคเหนือและของประเทศ

กลยุทธ์ :

๑. ปรับปรุงและพัฒนาโครงสร้างพื้นฐาน สิ่งอำนวยความสะดวกที่จำเป็นโดยมุ่งเน้นการพัฒนาแหล่งน้ำ การปฏิรูปที่ดิน และการใช้เทคโนโลยีที่เหมาะสม

๒. พัฒนาเกษตรกร สถาบันเกษตรกร เครือข่ายผู้ผลิตและชุมชน ให้เข้มแข็ง มีความสามารถในการเข้าถึงแหล่งทุนและสามารถหาปัจจัยการผลิตในราคาที่เหมาะสม สามารถผลิตสินค้าที่มีคุณภาพ มีความโดดเด่นได้มาตรฐาน

๓. พัฒนาประสิทธิภาพการผลิตทางการเกษตร และสร้างมูลค่าเพิ่มให้กับสินค้าเกษตรปลอดภัยเกษตรอินทรีย์ และเกษตรอุตสาหกรรม โดยนวัตกรรมการและเทคโนโลยีมาปรับใช้ ควบคู่กับการพัฒนาอุตสาหกรรมแปรรูปการผลิตทางการเกษตรให้มีความหลากหลาย สอดคล้องกับความต้องการของตลาด

๔. ส่งเสริมการตลาดและจัดตั้งศูนย์กระจายสินค้าที่ได้มาตรฐานรวมถึงประชาสัมพันธ์ทั้งภายในประเทศและต่างประเทศ ของสินค้าเกษตร ผลิตภัณฑ์สินค้าเกษตรที่ได้รับการรับรองมาตรฐาน

ตัวชี้วัด :

๑. อัตราเพิ่มขึ้นของผลิตภัณฑ์มวลรวมภาคเกษตรของจังหวัด ร้อยละ ๓ ต่อปี

๒. ร้อยละของจำนวนแปลง/ฟาร์ม (พืชอาหาร ข้าว ปศุสัตว์ และประมง) และผลิตภัณฑ์สินค้าเกษตรที่ได้รับการรับรองมาตรฐาน เช่น GAP/Safety Level/เกษตรอินทรีย์/PGS/GMP เป็นต้น เพิ่มขึ้นร้อยละ ๕ ต่อปี

๓. จำนวนชนิดสินค้าและผลิตภัณฑ์เกษตรที่มีความโดดเด่น ไม่น้อยกว่า ๒ ชนิดสินค้า

ประเด็นยุทธศาสตร์ที่ ๓ สินค้าอัตลักษณ์อุตสาหกรรม หัตถอุตสาหกรรม ผลิตภัณฑ์ชุมชน

จากฐานทุนทางสังคมและวัฒนธรรม

เป้าประสงค์เชิงยุทธศาสตร์ : เป็นแหล่งผลิตสินค้าอัตลักษณ์อุตสาหกรรม หัตถอุตสาหกรรม ผลิตภัณฑ์ชุมชน บนพื้นฐานของเศรษฐกิจเชิงสร้างสรรค์ จากทุนทางสังคมและวัฒนธรรม รวมถึงการเป็นจุดเชื่อมโยง โลจิสติกส์ของภาคเหนือ ที่สามารถสร้างมูลค่าทางเศรษฐกิจอย่างยั่งยืน

กลยุทธ์ :

๑. เสริมสร้างพัฒนาและเชื่อมโยง โครงสร้างพื้นฐานระบบสาธารณูปโภค ระบบการขนส่ง และ สิ่งอำนวยความสะดวกที่จำเป็นอื่นๆ เพื่อปัจจัยต่อการพัฒนาเศรษฐกิจ
๒. พัฒนาศักยภาพผู้ประกอบการและวิสาหกิจชุมชนในด้านการประกอบธุรกิจ ด้านการพัฒนา กระบวนการผลิตการบริหารจัดการ การตลาดและการส่งเสริมการเข้าถึงแหล่งเงินทุน เพื่อเพิ่มขีดความสามารถในการแข่งขัน
๓. ส่งเสริมและพัฒนาผู้ผลิตด้วยเทคโนโลยี นวัตกรรม และการออกแบบ เพื่อผลิตสินค้าที่มี คุณภาพ มาตรฐานตรงตามความต้องการของตลาดเพิ่มประสิทธิภาพในด้านการบริหารจัดการบนพื้นฐานของ เศรษฐกิจเชิงสร้างสรรค์
๔. เสริมสร้างความเข้มแข็งให้เศรษฐกิจชุมชนตามหลักปรัชญาของเศรษฐกิจพอเพียง โดย การส่งเสริมสนับสนุนการรวมกลุ่มและพัฒนาเครือข่ายผู้ประกอบการและวิสาหกิจชุมชน บนฐานรากของความรู้ สมัยใหม่ และภูมิปัญญาท้องถิ่น
๕. ส่งเสริมการประชาสัมพันธ์และการตลาดผลิตภัณฑ์ให้เป็นที่รู้จักแพร่หลายทั้งระดับในและ ต่างประเทศ

ตัวชี้วัด :

๑. ร้อยละการเพิ่มขึ้นของมูลค่าการจำหน่ายสินค้าอัตลักษณ์อุตสาหกรรม หัตถอุตสาหกรรม ผลิตภัณฑ์ชุมชนที่สำคัญ เพิ่มขึ้นร้อยละ ๓ ต่อปี
๒. ร้อยละของผู้ประกอบที่ยื่นคำขอที่ผ่านการรับรองคุณภาพผลิตภัณฑ์ชุมชน (มผช.) ไม่น้อยกว่า ร้อยละ ๘๐ ต่อปี
๓. ร้อยละความพึงพอใจของผู้ประกอบการในพื้นที่ต่อการพัฒนาโลจิสติกส์ไม่น้อยกว่า ร้อยละ ๘๐ ต่อปี

ประเด็นยุทธศาสตร์ที่ ๔ สังคม คุณภาพชีวิต ความมั่นคง และทรัพยากรธรรมชาติและ

สิ่งแวดล้อม

เป้าประสงค์เชิงยุทธศาสตร์ : ประชาชนทุกกลุ่มวัยได้รับการพัฒนาคุณภาพชีวิต สามารถ เข้าถึงบริการขั้นพื้นฐานของภาครัฐมีความมั่นคงในชีวิตและทรัพย์สินมีการบริหารจัดการสาธารณสุข อย่างมีประสิทธิภาพ รวมถึงอนุรักษ์ ฟื้นฟู และใช้ทรัพยากรธรรมชาติอย่างยั่งยืน ภายใต้สิ่งแวดล้อมที่ดี

กลยุทธ์ :

๑. ส่งเสริมและพัฒนาคุณภาพชีวิตของประชาชนในทุกมิติ
๒. เสริมสร้างและยกระดับความเข้มแข็งให้กับสถาบันครอบครัว สถาบันทางสังคม เพื่อสร้างภูมิคุ้มกัน ให้สามารถดำรงชีวิต ตามแนวหลักปรัชญาของเศรษฐกิจพอเพียง
๓. บูรณาการป้องกันและปราบปรามอาชญากรรมและพัฒนาระบบการเฝ้าตรวจ
๔. เสริมสร้างศักยภาพด้านการป้องกันและบรรเทาสาธารณภัยของทุกภาคส่วนให้มีความพร้อมในการบริหารจัดการสาธารณภัย
๕. พัฒนาโครงสร้างพื้นฐานและสิ่งอำนวยความสะดวกเพื่อพัฒนาคุณภาพชีวิตให้ครอบคลุมทุกพื้นที่
๖. บริหารจัดการทรัพยากรธรรมชาติและสิ่งแวดล้อมให้มีประสิทธิภาพและเกิดความยั่งยืน

ตัวชี้วัด :

๑. ประชาชนเข้าถึงบริการขั้นพื้นฐาน ร้อยละ ๖๐
๒. ประชาชนกลุ่มเปราะบางได้รับการเสริมสร้างภูมิคุ้มกันและทักษะชีวิตให้มีความเข้มแข็ง ร้อยละ ๗๐
๓. ความสูญเสียในชีวิตและทรัพย์สินของผู้ประสบสาธารณภัยลดลง ร้อยละ ๒๐ (ลดลงจากปี ๒๕๖๒)
๔. ทรัพยากรธรรมชาติและสิ่งแวดล้อมได้รับการอนุรักษ์และฟื้นฟู จำนวนไม่น้อยกว่า ๑,๐๐๐ ไร่ ต่อปี
๕. ปริมาณขยะมูลฝอยที่เกิดขึ้น ลดลง ๕,๐๐๐ ตัน ต่อปี

๑.๔ ยุทธศาสตร์การพัฒนาขององค์กรปกครองส่วนท้องถิ่นในเขตจังหวัด**วิสัยทัศน์ขององค์กรปกครองส่วนท้องถิ่นจังหวัดลำปาง**

“องค์กรปกครองส่วนท้องถิ่นจังหวัดลำปางเป็นองค์กรแห่งความสุข”

องค์กรแห่งความสุข หมายความว่า องค์กรปกครองส่วนท้องถิ่นเป็นองค์กรที่มีบุคลากรมีความรู้ความสามารถ พร้อมรับการเปลี่ยนแปลง ปฏิบัติงานด้วยความซื่อสัตย์สุจริต โดยให้หลักกฎหมาย หลักธรรมาภิบาล หลักปรัชญาของเศรษฐกิจพอเพียง หลักการมีส่วนร่วมของประชาชน หลักการบูรณาการร่วมกันระหว่างภาครัฐ เอกชน การเชื่อมโยง การประสานแผนงาน/โครงการ การบริหารงานที่ควบคู่ไปกับการเป็นมิตรกับสิ่งแวดล้อม การพัฒนาศักยภาพของทุนมนุษย์/ภูมิปัญญาท้องถิ่น เพื่อก่อให้เกิดประโยชน์สาธารณะอย่างทั่วถึง ภายใต้ความเป็นกลาง ความเสมอภาค เป็นธรรม และเป็นสังคมแห่งความสุข

พันธกิจ

๑. สร้างสังคมขององค์กรปกครองส่วนท้องถิ่นให้เป็นสังคมแห่งความสุข โดยประชาชนได้รับบริการสาธารณะที่ทั่วถึง เสมอภาค เป็นธรรม ภายใต้การบริหารงานตามหลักธรรมาภิบาล

๒. พัฒนาคุณภาพชีวิตของประชาชนให้มีภูมิคุ้มกัน รู้เท่าทันการเปลี่ยนแปลง มีทักษะในการดำรงชีวิตอย่างเหมาะสมในแต่ละช่วงวัย อนุรักษ์ศิลปวัฒนธรรม/ภูมิปัญญาท้องถิ่น การนำปรัชญาของเศรษฐกิจพอเพียงมาปรับใช้ในชีวิตประจำวัน

๓. การให้บริการขององค์กรปกครองส่วนท้องถิ่นบนฐานแห่งอำนาจ/หน้าที่ หลักกฎหมาย ความรู้ ความคิดสร้างสรรค์ การบูรณาการ หลักธรรมาภิบาล การเป็นมิตรต่อสิ่งแวดล้อม และการให้บริการสาธารณะที่ประชาชนมีความพึงพอใจ

เป้าประสงค์รวม

ประชาชนได้รับการบริการสาธารณะที่ก่อให้เกิดประโยชน์ ประชาชนมีคุณภาพชีวิตที่ดี มีภูมิคุ้มกัน การเปลี่ยนแปลง ได้รับการพัฒนาศักยภาพควบคู่กับการอนุรักษ์ศิลปวัฒนธรรม/ภูมิปัญญาท้องถิ่น การอนุรักษ์ทรัพยากรธรรมชาติและสิ่งแวดล้อม มีความรัก ความสามัคคี และอยู่ในสังคมอย่างมีความสุข

ประเด็นยุทธศาสตร์

ประเด็นยุทธศาสตร์ที่ ๑ ด้านการพัฒนาโครงสร้างพื้นฐาน

กลยุทธ์

๑. การก่อสร้าง/การปรับปรุง/การบำรุงรักษาถนน สะพาน และการบำรุงสายทางอื่น(เพื่อให้ประชาชนมีความสะดวกในการเดินทาง มีความปลอดภัย สามารถเชื่อมโยงเส้นทางการจราจรระหว่างองค์กรปกครองส่วนท้องถิ่นจังหวัดลำปาง)

๒. การพัฒนาด้านแหล่งน้ำเพื่อการสาธารณูปโภค และสาธารณูปการ (เพื่อการประกอบอาชีพ และใช้ในชีวิตประจำวัน)

๓. การไฟฟ้าสาธารณะ (เพื่อให้ประชาชนได้รับการบริการสาธารณะด้านไฟฟ้าอย่างทั่วถึง)

๔. การผังเมือง (ประสานการทำงานกับส่วนราชการและองค์กรปกครองส่วนท้องถิ่น เพื่อสร้างความเข้าใจร่วมกันในการจัดระบบผังเมืองให้ถูกต้องตามข้อระเบียบ/กฎหมาย)

ประเด็นยุทธศาสตร์ที่ ๒ ด้านการอนุรักษ์ทรัพยากรธรรมชาติและสิ่งแวดล้อม

กลยุทธ์

๑. การสร้างจิตสำนึกและความตระหนักของประชาชนในการจัดการทรัพยากรธรรมชาติและสิ่งแวดล้อม (การประชุม การฝึกอบรม การสัมมนา การให้ความรู้ การสร้างจิตสำนึกและความตระหนักในดูแลรักษาสิ่งแวดล้อม การเก็บ การทิ้ง การขนขยะที่ถูกต้องวิธี ฯลฯ เพื่อคงไว้ซึ่งความสมดุลของระบบนิเวศน์ และไม่ส่งผลกระทบต่อการใช้ชีวิตของประชาชน)

๒. การอนุรักษ์ การฟื้นฟู การเฝ้าระวัง และการป้องกัน/การรักษาทรัพยากรธรรมชาติและสิ่งแวดล้อม (กิจกรรมปลูกป่า การทำแนวกันไฟ กิจกรรมการกำจัดขยะ การรักษาดูแลแม่น้ำ กิจกรรมอื่น ที่เป็นมิตรกับสิ่งแวดล้อม พัฒนาระบบการจัดการมลพิษ และการจัดการปัญหาขยะให้เกิดผลชัดเจนเป็นรูปธรรม โดยเน้นการบูรณาการการตกลงร่วมกันการมีส่วนร่วมระหว่างส่วนราชการ ภาคเอกชนและภาคประชาชน)

ประเด็นยุทธศาสตร์ที่ ๓ ด้านการพัฒนาสังคม/ชุมชน

กลยุทธ์

๑. การพัฒนาคุณภาพชีวิตประชาชนทุกกลุ่มช่วงวัย (การพัฒนาคุณภาพชีวิตประชาชนทุกกลุ่มทุกช่วงวัย ให้ได้รับบริการสาธารณะที่เหมาะสม การเสริมสร้างความเข้มแข็งให้สถาบันครอบครัว สถาบันทางสังคม อื่นๆ การนำปรัชญาของเศรษฐกิจพอเพียงมาปรับใช้ในการดำรงชีวิต การเข้าถึงบริการของรัฐ โดยประสานการทำงานร่วมกับส่วนราชการ องค์กรภาคเอกชน องค์กรภาคประชาชน)

๒. การส่งเสริมและสนับสนุนการศึกษาของเด็ก เยาวชน และประชาชน (ส่งเสริมและสนับสนุนการศึกษาของประชาชน ทั้งการศึกษาในระบบ การศึกษานอกระบบ และการศึกษาตามอัธยาศัย ให้มีความรู้ความสามารถและทักษะในการใช้ชีวิต โดยบูรณาการร่วมกับสถาบันทางการศึกษา)

๓. การอนุรักษ์ศิลปวัฒนธรรม ประเพณีและภูมิปัญญาท้องถิ่น (ส่งเสริมสนับสนุนให้ประชาชนเกิดความรัก ความภาคภูมิใจ การอนุรักษ์ และการเผยแพร่ให้ศิลปวัฒนธรรมท้องถิ่นอยู่คู่กับองค์กรปกครองส่วนท้องถิ่นและจังหวัดลำปางตลอดไป)

๔. การป้องกัน/การรักษา/การส่งเสริมสุขภาพอนามัยของประชาชน (ส่งเสริมให้ประชาชนออกกำลังกายเพื่อให้มีสุขภาพอนามัยที่สมบูรณ์ แข็งแรง ลดภาวะการเกิดโรคจากพฤติกรรม การส่งเสริมให้ประชาชนมีความรู้ในเรื่องการรักษาสุขภาพของตนเอง ครอบครัว ชุมชน การส่งเสริมให้ประชาชนเข้าถึงบริการด้านสาธารณสุขของรัฐ โดยดำเนินการร่วมกับอาสาสมัครสาธารณสุข สำนักงานสาธารณสุขและโรงพยาบาล การดำเนินการต่อต้านยาเสพติด)

๕. การส่งเสริมความเข้มแข็งของชุมชน (ส่งเสริมให้ประชาชนมีความรัก ความสามัคคี การเข้าถึงบริการของรัฐ การจัดระบบข้อมูลข่าวสารเพื่อพัฒนาสังคม/ชุมชน การสร้างเครือข่ายในการพัฒนาชุมชน การสร้างความเสมอภาค การสร้างจิตสำนึกการเป็นพลเมืองที่ดี การป้องกันบรรเทาสาธารณภัย การรักษาความสงบเรียบร้อยของสังคมชุมชน การป้องกันรักษาชีวิตและทรัพย์สินของประชาชน การมีส่วนร่วมของประชาชน ฯลฯ โดยบูรณาการงานร่วมกับส่วนราชการ ภาคเอกชนและภาคประชาชน)

ประเด็นยุทธศาสตร์ที่ ๔ ด้านการพัฒนาเศรษฐกิจ

กลยุทธ์

๑. การพัฒนาและส่งเสริมอาชีพและเพิ่มรายได้ให้แก่ประชาชน (ส่งเสริมและสนับสนุนให้ประชาชนประกอบอาชีพการเกษตรและอาชีพเสริมที่สร้างรายได้ให้กับตนเอง ครอบครัว การส่งเสริมอาชีพโดยใช้นวัตกรรมทางวิทยาศาสตร์และเทคโนโลยีสร้างเศรษฐกิจให้ชุมชน สังคม การเพิ่มมูลค่าของสินค้าเกษตรผลิตภัณฑ์ชุมชนท้องถิ่น การส่งเสริมให้ประชาชนมีแนวคิดการพึ่งตนเองและนำปรัชญาของเศรษฐกิจพอเพียงมาปรับใช้ในชีวิตประจำวัน)

๒. การพัฒนาและส่งเสริมการใช้สินค้าท้องถิ่นและการตลาด (ส่งเสริมให้ประชาชนใช้สินค้าที่ผลิตในชุมชนท้องถิ่นของตนเอง ทั้งสินค้าเกษตร สินค้าเซรามิก สินค้าหัตถอุตสาหกรรมที่ผลิตในจังหวัดลำปาง การประชาสัมพันธ์การใช้สินค้าชุมชนท้องถิ่น การจัดแสดงสินค้าชุมชนท้องถิ่นจังหวัดลำปาง)

๓. การส่งเสริมการท่องเที่ยว (พัฒนาโครงสร้างพื้นฐานทางการท่องเที่ยว กิจกรรมการท่องเที่ยว ที่เน้นอัตลักษณ์ที่จะสร้างมูลค่าทางเศรษฐกิจให้กับชุมชนท้องถิ่น กิจกรรมการท่องเที่ยวที่เป็นมิตรกับสิ่งแวดล้อม การส่งเสริมการท่องเที่ยวที่ประชาชนเจ้าของพื้นที่มีส่วนร่วม การประชาสัมพันธ์การท่องเที่ยว)

ประเด็นยุทธศาสตร์ที่ ๕ ด้านการบริหารและพัฒนาองค์กร

กลยุทธ์

๑. การพัฒนาบุคลากรท้องถิ่น (พัฒนาและส่งเสริมให้บุคลากรขององค์กรปกครองส่วนท้องถิ่น มีความรู้ ความสามารถ มีทักษะในการปฏิบัติงาน มีระเบียบวินัย มีความรับผิดชอบ มีขวัญและกำลังใจในการปฏิบัติงาน มีความเชื่อมั่น มีความจงรักภักดี และมีความภาคภูมิใจในองค์กร ยอมรับการเปลี่ยนแปลง มีความพร้อมที่จะปฏิบัติงานอยู่เสมอ)

๒. การพัฒนาเครื่องมือ เครื่องใช้และสถานที่ปฏิบัติงาน (พัฒนาและส่งเสริมให้องค์กรปกครองส่วนท้องถิ่นมีเครื่องมือเครื่องใช้ที่ดี พร้อมบริการประชาชนและมีสถานที่ปฏิบัติงานที่สะอาดและสะดวก ในการให้บริการประชาชน)

๓. การพัฒนาเทคโนโลยีและสารสนเทศ (การให้บริการประชาชนผ่านระบบคอมพิวเตอร์ ในลักษณะ e-Service เช่น ระบบชำระภาษี ระบบศูนย์ข้อมูลข่าวสาร ฯลฯ การพัฒนาระบบเว็บไซต์และเครือข่ายสังคมที่ใช้เป็นสื่อกลางในการติดต่อกับประชาชนผ่านทางช่องทางอิเล็กทรอนิกส์ การบูรณาการเชื่อมโยงข้อมูลในการพัฒนาให้ครอบคลุมทั้งหน่วยงานภาครัฐ/เอกชน/ประชาชน สร้างระบบฐานข้อมูลตามอำนาจหน้าที่ขององค์กรปกครองส่วนท้องถิ่นที่สามารถบูรณาการและสนับสนุนการทำงานที่ก่อให้เกิดประโยชน์สาธารณะ เช่น การประชุมทางไกล รวมไปถึงการพัฒนาาระบบสารสนเทศภูมิศาสตร์ (GIS) จะช่วยให้ผู้ใช้สามารถจัดการ เรียกใช้และวิเคราะห์ ข้อมูลเชิงภูมิศาสตร์ที่ต้องการ ฯลฯ

๒. ยุทธศาสตร์ขององค์การบริหารส่วนจังหวัดลำปาง

๒.๑ วิสัยทัศน์

“องค์กรแห่งการพัฒนาและบริการสาธารณะแบบบูรณาการ”

องค์กรแห่งการพัฒนา หมายความว่า องค์กรบริหารส่วนจังหวัดลำปางเป็นองค์กรที่มีคุณภาพ บุคลากร มีความรู้/ความสามารถ/มีระเบียบวินัย/มีความรับผิดชอบ/มีขวัญและกำลังใจในการปฏิบัติงาน/มีความเชื่อมั่นมีความจงรักภักดี และภาคภูมิใจในองค์กร ยอมรับการเปลี่ยนแปลง มีความพร้อมที่จะปฏิบัติงานอยู่เสมอ การทำงานและการบริหารงบประมาณมีประสิทธิภาพและประสิทธิผล ประชาชนมีความถึงพอใจในการปฏิบัติงาน

บริการสาธารณะแบบบูรณาการ หมายความว่า การให้บริการสาธารณะเพื่อแก้ไขปัญหา/ตอบสนองต่อความต้องการของประชาชนจังหวัดลำปาง/มีการเชื่อมโยงแผนงานโครงการ การประสานข้อมูล การประสานงบประมาณ และประสานการทำงานด้านอื่น ๆ กับหน่วยงานและองค์กรต่าง ๆ เพื่อก่อให้เกิดผลประโยชน์สาธารณะต่อประชาชนจังหวัดลำปาง

๒.๒ ยุทธศาสตร์และกลยุทธ์

ประเด็นยุทธศาสตร์ที่ ๑ ด้านการพัฒนาโครงสร้างพื้นฐาน

กลยุทธ์

๑. การก่อสร้าง/การปรับปรุง/การบำรุงรักษาถนน สะพาน และการบำรุงสายทางอื่น เพื่อให้ประชาชนมีความสะดวกในการเดินทาง มีความปลอดภัยสามารถเชื่อมโยงเส้นทางการจราจรระหว่างองค์กรปกครองส่วนท้องถิ่นจังหวัดลำปาง รวมถึงการก่อสร้างและบำรุงสายทางอื่น ๆ

๒. การพัฒนาด้านแหล่งน้ำเพื่อการสาธารณูปโภค และสาธารณูปการ เพื่อการประกอบอาชีพและใช้ในชีวิตประจำวัน

๓. การผังเมือง โดยประสานการทำงานกับส่วนราชการ และองค์กรปกครองส่วนท้องถิ่น เพื่อสร้างความเข้าใจร่วมกันในการจัดระบบผังเมืองให้ถูกต้องตามข้อระเบียบ/กฎหมาย

ประเด็นยุทธศาสตร์ที่ ๒ ด้านการอนุรักษ์ทรัพยากรธรรมชาติและสิ่งแวดล้อม

กลยุทธ์

๑. การสร้างจิตสำนึกและความตระหนักของประชาชนในการจัดการทรัพยากรธรรมชาติและสิ่งแวดล้อม เช่น การประชุม การฝึกอบรม การสัมมนา การให้ความรู้ การสร้างจิตสำนึกและความตระหนักในดูแลรักษาสิ่งแวดล้อม การเก็บ การทิ้ง การขนขยะที่ถูกต้องวิธี ฯลฯ เพื่อคงไว้ซึ่งความสมดุลของระบบนิเวศน์ และไม่ส่งผลกระทบต่อดำรงชีวิตของประชาชน

๒. การอนุรักษ์ การฟื้นฟู การเฝ้าระวัง และการป้องกัน/การรักษาทรัพยากรธรรมชาติและสิ่งแวดล้อม เช่น กิจกรรมปลูกป่า การทำแนวกันไฟ กิจกรรมการกำจัดขยะ การรักษาดูแลแม่น้ำ กิจกรรมอื่นที่เป็นมิตรกับสิ่งแวดล้อมพัฒนาระบบการจัดการมลพิษ และการจัดการปัญหาขยะให้เกิดผลชัดเจนเป็นรูปธรรม โดยเน้นการบูรณาการ การตกลงร่วมกัน การมีส่วนร่วมระหว่างส่วนราชการ ภาคเอกชน และภาคประชาชน

ประเด็นยุทธศาสตร์ที่ ๓ ด้านการพัฒนาสังคม/ชุมชน

กลยุทธ์

๑. การพัฒนาคุณภาพชีวิตของประชาชน (การพัฒนาคุณภาพชีวิตประชาชนทุกกลุ่ม ทุกช่วงวัย ให้ได้รับบริการสาธารณะที่เหมาะสม การเสริมสร้างความเข้มแข็งให้สถาบันครอบครัว สถาบันทางสังคมอื่น ๆ การนำปรัชญาของเศรษฐกิจพอเพียงมาปรับใช้ในการดำรงชีวิต การเข้าถึงบริการของรัฐ โดยประสานการทำงานร่วมกับส่วนราชการ องค์กรภาคเอกชน องค์กรภาคประชาชน

๒. การศึกษา (ส่งเสริมและสนับสนุนการศึกษาของเด็ก เยาวชน และประชาชน ทั้งการศึกษาในระบบ การศึกษานอกระบบ และการศึกษาตามอัธยาศัยให้มีความรู้ ความสามารถ และทักษะในการใช้ชีวิต โดยบูรณาการร่วมกับสถาบันทางการศึกษา)

๓. การอนุรักษ์ศิลปวัฒนธรรม ประเพณี และภูมิปัญญาท้องถิ่น (ส่งเสริมสนับสนุนให้ประชาชนเกิดความรัก ความภาคภูมิใจ การอนุรักษ์ และการเผยแพร่ให้ศิลปวัฒนธรรมท้องถิ่นอยู่กับองค์กรปกครองส่วนท้องถิ่น และจังหวัดลำปางตลอดไป)

๔. การป้องกัน/การรักษา/การส่งเสริมสุขภาพอนามัยของประชาชน (ส่งเสริมให้ประชาชนออกกำลังกายเพื่อให้มีสุขภาพอนามัยที่สมบูรณ์ แข็งแรง ลดภาวะการเกิดโรคจากพฤติกรรม การส่งเสริมให้ประชาชนมีความรู้ในเรื่องการรักษาสุขภาพของตนเอง ครอบครัว ชุมชน การส่งเสริมให้ประชาชนเข้าถึงบริการด้านสาธารณสุขของรัฐ โดยดำเนินการร่วมกับอาสาสมัครสาธารณสุข สำนักงานสาธารณสุข และโรงพยาบาล การดำเนินการต่อต้านยาเสพติด)

๕. การส่งเสริมความเข้มแข็งของชุมชน (ส่งเสริมให้ประชาชนมีความรัก ความสามัคคี การเข้าถึงบริการของรัฐ การจัดระบบข้อมูลข่าวสารเพื่อพัฒนาสังคม/ชุมชน การสร้างเครือข่ายในการพัฒนาชุมชน การสร้างความเสมอภาค การสร้างจิตสำนึกการเป็นพลเมืองที่ดี การป้องกันบรรเทาสาธารณภัย การรักษาความสงบเรียบร้อยของสังคมชุมชน การป้องกันรักษาชีวิตและทรัพย์สินของประชาชน การมีส่วนร่วมของประชาชน ฯลฯ โดยบูรณาการงานร่วมกับส่วนราชการ ภาคเอกชน และภาคประชาชน)

ประเด็นยุทธศาสตร์ที่ ๔ ด้านการพัฒนาเศรษฐกิจ

กลยุทธ์

๑. การพัฒนาและส่งเสริมอาชีพและเพิ่มรายได้ให้แก่ประชาชน (ส่งเสริมและสนับสนุนให้ประชาชนประกอบอาชีพการเกษตรและอาชีพเสริมที่สร้างรายได้ให้กับตนเอง ครอบครัว การส่งเสริมอาชีพโดยใช้นวัตกรรมทางวิทยาศาสตร์และเทคโนโลยีสร้างเศรษฐกิจให้ชุมชน สังคม การเพิ่มมูลค่าของสินค้าเกษตรผลิตภัณฑ์ชุมชนท้องถิ่น การส่งเสริมให้ประชาชนมีแนวคิดการพึ่งตนเองและนำปรัชญาของเศรษฐกิจพอเพียงมาปรับใช้ในชีวิตประจำวัน)

๒. การพัฒนาและส่งเสริมการใช้สินค้าท้องถิ่นและการตลาด (ส่งเสริมให้ประชาชนใช้สินค้าที่ผลิตในชุมชนท้องถิ่นของตนเอง ทั้งสินค้าเกษตร สินค้าเซรามิก สินค้าหัตถอุตสาหกรรมที่ผลิตในจังหวัดลำปาง การประชาสัมพันธ์การใช้สินค้าชุมชนท้องถิ่น การจัดแสดงสินค้าชุมชนท้องถิ่นจังหวัดลำปาง)

๓. การส่งเสริมการท่องเที่ยว (พัฒนาโครงสร้างพื้นฐานทางการท่องเที่ยว กิจกรรมการท่องเที่ยว ที่เน้นอัตลักษณ์ที่จะสร้างมูลค่าทางเศรษฐกิจให้กับชุมชนท้องถิ่น กิจกรรมการท่องเที่ยวที่เป็นมิตรกับสิ่งแวดล้อม การส่งเสริมการท่องเที่ยวที่ประชาชนเจ้าของพื้นที่มีส่วนร่วม การประชาสัมพันธ์การท่องเที่ยว)

ประเด็นยุทธศาสตร์ที่ ๕ ด้านการบริหารและพัฒนาองค์กร

กลยุทธ์

๑. การพัฒนาบุคลากรท้องถิ่น (พัฒนาและส่งเสริมให้บุคลากรขององค์กรปกครองส่วนท้องถิ่น มีความรู้ ความสามารถ มีทักษะในการปฏิบัติงาน มีระเบียบวินัย มีความรับผิดชอบ มีขวัญและกำลังใจในการปฏิบัติงาน มีความเชื่อมั่น มีความจงรักภักดี และมีความภาคภูมิใจในองค์กร ยอมรับการเปลี่ยนแปลง มีความพร้อมที่จะปฏิบัติงานอยู่เสมอ)

๒. การปรับปรุงและพัฒนาสถานที่ปฏิบัติงาน (พัฒนาและส่งเสริมให้องค์กรปกครองส่วนท้องถิ่นมีสถานที่ปฏิบัติงานที่สะอาดและสะดวกในการให้บริการประชาชน)

๓. การพัฒนาเทคโนโลยีและสารสนเทศ (การให้บริการประชาชนผ่านระบบคอมพิวเตอร์ในลักษณะ e-Service เช่น ระบบชำระภาษี ระบบศูนย์ข้อมูลข่าวสาร ฯลฯ การพัฒนาระบบเว็บไซต์และเครือข่ายสังคมที่ใช้เป็นสื่อกลางในการติดต่อกับประชาชนผ่านทางช่องทางอิเล็กทรอนิกส์ การบูรณาการเชื่อมโยงข้อมูลในการพัฒนาให้ครอบคลุมทั้งหน่วยงานภาครัฐ/เอกชน/ประชาชน สร้างระบบฐานข้อมูลตามอำนาจหน้าที่ขององค์กรปกครองส่วนท้องถิ่นที่สามารถบูรณาการและสนับสนุนการทำงานที่ก่อให้เกิดประโยชน์สาธารณะ เช่น การประชุมทางไกล รวมไปถึงการพัฒนาาระบบสารสนเทศภูมิศาสตร์ (GIS) จะช่วยให้ผู้ใช้สามารถจัดการ เรียกใช้และวิเคราะห์ข้อมูลเชิงภูมิศาสตร์ที่ต้องการ ฯลฯ

๒.๓ เป้าประสงค์

องค์การบริหารส่วนจังหวัดลำปางให้บริการสาธารณะที่ก่อให้เกิดประโยชน์ต่อประชาชน ที่ส่งผลให้ประชาชนมีคุณภาพชีวิตที่ดี มีภูมิคุ้มกันการเปลี่ยนแปลง ได้รับการพัฒนาศักยภาพควบคู่กับการอนุรักษ์ศิลปวัฒนธรรม/ภูมิปัญญาท้องถิ่น การอนุรักษ์ทรัพยากรธรรมชาติและสิ่งแวดล้อม มีความรัก/ความสามัคคี และอยู่ในสังคมอย่างมีความสุข

๒.๔ ตัวชี้วัดและค่าเป้าหมาย

ประเด็นยุทธศาสตร์ การพัฒนา	เป้าประสงค์ตามพันธกิจ	ที่	ตัวชี้วัด	ค่าเป้าหมาย		
				จำนวน	หน่วยนับ	
การพัฒนา โครงสร้างพื้นฐาน	ประชาชนได้รับความสะดวก ในการเดินทาง,การจราจร ระหว่าง อปท.	๑	ร้อยละ ๒๐ ของถนนที่ได้รับการก่อสร้าง/บำรุงรักษา	๑๒๕	กม.	
		๒	จำนวนสะพาน คสล.ที่ได้รับการก่อสร้าง/ซ่อมบำรุง	๒	แห่ง	
		๓	ร้อยละ ๑๐ ของสายทางที่ได้รับการก่อสร้าง/บำรุงรักษา	๒	แห่ง	
	อปท.ที่บังคับใช้กฎหมาย ผังเมือง	๔	จำนวนกิจกรรมที่ได้ดำเนินการตามกฎหมายผังเมือง	๒	กิจกรรม	
		ประชาชนมีแหล่งน้ำเพื่อการ อุปโภค บริโภค และประกอบ อาชีพ	๕	จำนวนของแหล่งน้ำที่ได้รับการก่อสร้าง/ปรับปรุง/ บำรุงรักษา	๒	แห่ง
			๖	จำนวนของระบบประปาที่ได้รับการก่อสร้าง/ปรับปรุง/ บำรุงรักษา	๓	แห่ง
การอนุรักษ์ทรัพยากร ธรรมชาติและ สิ่งแวดล้อม	๑.ประชาชนร่วมอนุรักษ์ ทรัพยากรฯ/สภาพแวดล้อม ปราศจากมลพิษ	๗	จำนวนกิจกรรมการอนุรักษ์ทรัพยากรธรรมชาติและ สิ่งแวดล้อมที่อบจ.ลำปางดำเนินการเอง	๓	กิจกรรม	
	๒.ปัญหาขยะได้รับการจัดการ อย่างถูกวิธี	๘	จำนวนกิจกรรมการอนุรักษ์ทรัพยากรธรรมชาติและ สิ่งแวดล้อม ที่ อบจ.ลำปางดำเนินการร่วมกับ หน่วยงานอื่น	๓	กิจกรรม	
การพัฒนาสังคม/ ชุมชน และการรักษา ความสงบเรียบร้อย	เด็ก สตรี คนชรา ผู้พิการ และผู้ด้อยโอกาสได้รับการ ส่งเสริม/พัฒนาคุณภาพชีวิต	๙	จำนวนกิจกรรมที่ส่งเสริม/พัฒนาคุณภาพชีวิต เด็กและเยาวชน	๕	กิจกรรม	
		๑๐	จำนวนกิจกรรมที่ส่งเสริม/พัฒนาคุณภาพชีวิตสตรี	๓	กิจกรรม	
		๑๑	จำนวนกิจกรรมที่ส่งเสริม/พัฒนาคุณภาพชีวิตคนชรา	๓	กิจกรรม	
		๑๒	จำนวนกิจกรรมที่ส่งเสริม/พัฒนาคุณภาพชีวิต ผู้พิการ/ผู้ด้อยโอกาส	๒	กิจกรรม	
	ประชาชนได้รับการส่งเสริม การศึกษาอย่างมีคุณภาพ	๑๓	จำนวนกิจกรรมที่ส่งเสริม/พัฒนาการศึกษาของเด็ก/ เยาวชน/นักเรียน/นักศึกษา และประชาชนที่ อบจ. ดำเนินการร่วมกับหน่วยงานอื่น	๕	กิจกรรม	
		๑๔	ร้อยละ ๑๐๐ ของนักเรียนโรงเรียนอแก่วิทยา ที่ได้รับการส่งเสริม/พัฒนาให้มีความรู้ ความสามารถ และประสบการณ์ตรง	๒๐	กิจกรรม	
	ประชาชนร่วมอนุรักษ์ ศิลปวัฒนธรรม ประเพณี และภูมิปัญญาท้องถิ่น	๑๕	จำนวนกิจกรรมการอนุรักษ์ศิลปวัฒนธรรม ประเพณี และภูมิปัญญาท้องถิ่น ที่ อบจ. ดำเนินการเอง	๓	กิจกรรม	
		๑๖	จำนวนกิจกรรมการอนุรักษ์ศิลปวัฒนธรรม ประเพณี และภูมิปัญญาท้องถิ่นที่ อบจ.ดำเนินการร่วมกับ หน่วยงานอื่น	๕	กิจกรรม	

ประเด็นยุทธศาสตร์ การพัฒนา	เป้าประสงค์ตามพันธกิจ	ที่	ตัวชี้วัด	ค่าเป้าหมาย		
				จำนวน	หน่วยนับ	
	ประชาชนมีสุขภาพอนามัย สมบูรณ์ แข็งแรง	๑๗	จำนวนกิจกรรมที่ส่งเสริม/พัฒนาศักยภาพแกนนำ สุขภาพ	๓	กิจกรรม	
		๑๘	จำนวนกิจกรรมให้ความรู้ด้านสุขภาพ อนามัย แก่ประชาชน	๓	กิจกรรม	
		๑๙	จำนวนกิจกรรมที่ส่งเสริมสุขภาพและการป้องกันโรค	๓	กิจกรรม	
	ประชาชนมีส่วนร่วมในการ พัฒนาท้องถิ่นร่วมกับ อบจ. ลำปาง	๒๐	จำนวนกิจกรรมที่ส่งเสริมการมีส่วนร่วมของประชาชน	๕	กิจกรรม	
		๒๑	จำนวนกิจกรรมที่ส่งเสริมการมีส่วนร่วมของ ข้าราชการ/พนักงาน/สมาชิกสภา อบจ.	๓	กิจกรรม	
การพัฒนาสังคม/ ชุมชน และการรักษา ความสงบเรียบร้อย	ประชาชนมีความรู้และ ช่วยเหลือตนเอง หรือผู้ประสบ สาธาณภัยได้ในเบื้องต้น	๒๒	จำนวนกิจกรรมให้ความรู้/ฝึกปฏิบัติการช่วยเหลือ ประชาชนในกรณีเกิดสาธารณภัย	๑	กิจกรรม	
		๒๓	จำนวนกิจกรรมที่ช่วยเหลือประชาชนที่ประสบ ปัญหาสาธารณภัยต่างๆ	๒	กิจกรรม	
การพัฒนาเศรษฐกิจ	ประชาชนมีอาชีพและมีรายได้	๒๔	จำนวนกิจกรรมที่ส่งเสริม/พัฒนาอาชีพให้กับ ประชาชน	๕	กิจกรรม	
		๒๕	จำนวนกิจกรรมที่ส่งเสริม/พัฒนา/การให้ความรู้กับ สมาชิกเครือข่ายอาชีพ อบจ.ลำปาง	๓	กิจกรรม	
		๒๖	จำนวนกิจกรรมที่ส่งเสริมการตลาดให้สมาชิก เครือข่ายอาชีพ อบจ.ลำปาง/หรือสินค้าที่ผลิตและ สร้างเศรษฐกิจของจังหวัดลำปาง	๓	กิจกรรม	
	อบจ.ลำปางมีส่วนร่วมในการ พัฒนา/อนุรักษ์แหล่งท่องเที่ยว/ ส่งเสริมการท่องเที่ยว	๒๗	จำนวนกิจกรรมที่ส่งเสริม/พัฒนาการท่องเที่ยว ที่อบจ.ลำปางดำเนินการ	๕	กิจกรรม	
		๒๘	จำนวนกิจกรรมที่ส่งเสริม/พัฒนาการท่องเที่ยว ที่อบจ.ลำปางดำเนินการร่วมกับหน่วยงานอื่น	๓	กิจกรรม	
	การบริหารและ พัฒนาองค์กร	อบจ.ลำปางเป็นองค์กร ที่มีคุณภาพ	๒๙	ร้อยละ ๘๐ ของบุคลากร อบจ.ลำปางที่ได้รับการ พัฒนาศักยภาพ	๒๙๐	คน
			๓๐	ร้อยละ ๑๐ ของงบประมาณที่ได้รับการจัดสรร ในการพัฒนาเครื่องมือสนับสนุนการทำงานและ อาคารสถานที่ในการปฏิบัติงาน	๑๐	ล้านบาท
๓๑			ระดับความพึงพอใจของประชาชนต่อการปฏิบัติงาน ของอบจ.ลำปาง	๗๐	%	

๒.๕ จุดยืนทางยุทธศาสตร์

องค์การบริหารส่วนจังหวัดลำปางเป็นศูนย์ข้อมูลกลางเพื่อการพัฒนาขององค์กรปกครองส่วนท้องถิ่นจังหวัดลำปาง และเป็นหน่วยหลักในการประสานงานการดำเนินกิจกรรมและการจัดบริการสาธารณะในภาพรวมของท้องถิ่นในจังหวัดลำปาง ภายใต้กระบวนการมีส่วนร่วมของหุ้นส่วนการพัฒนา เพื่อแก้ไขปัญหาเชิงพื้นที่และตอบสนองความต้องการของประชาชนแบบองค์รวม

ความเชื่อมโยงของยุทธศาสตร์ในภาพรวม

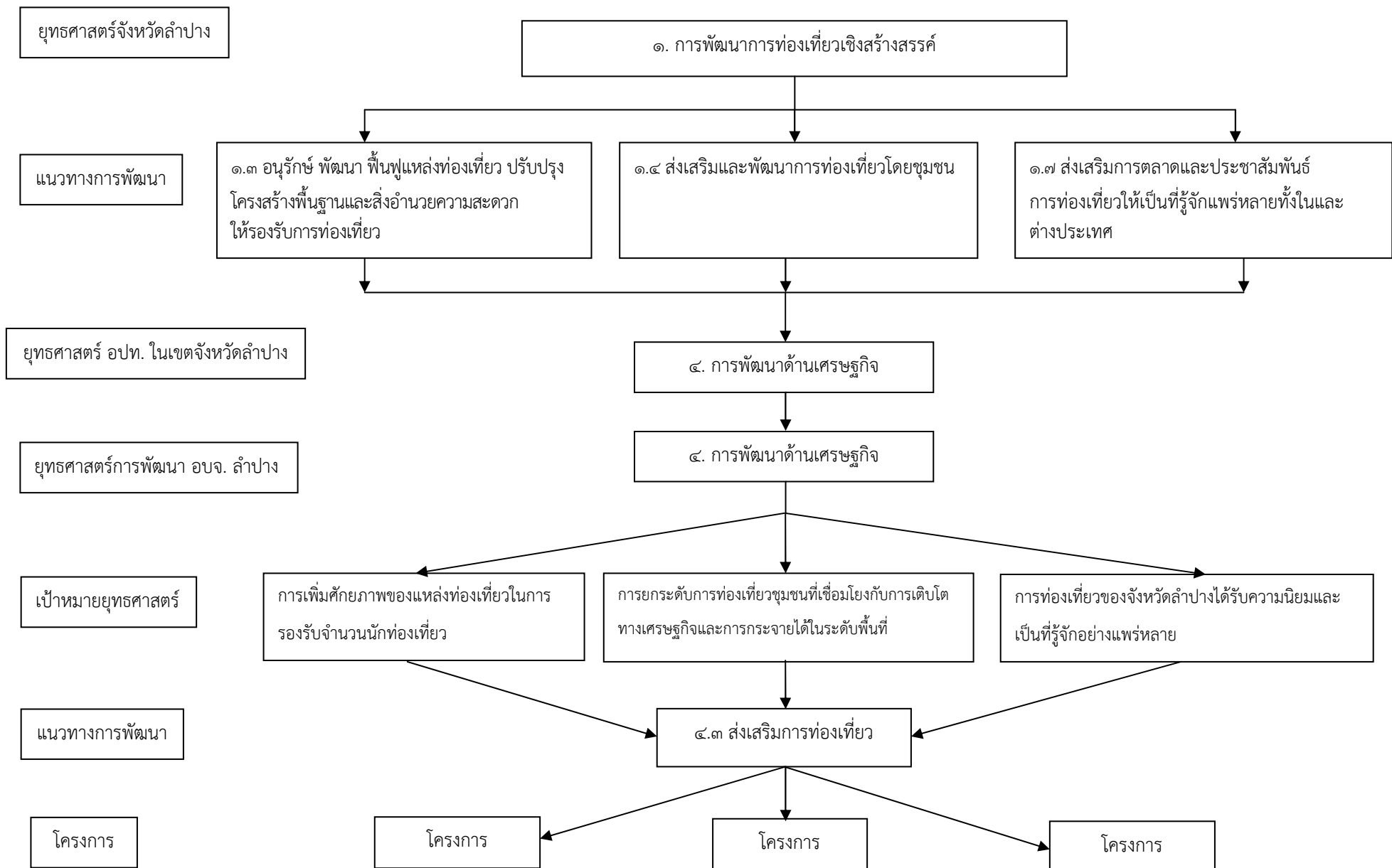

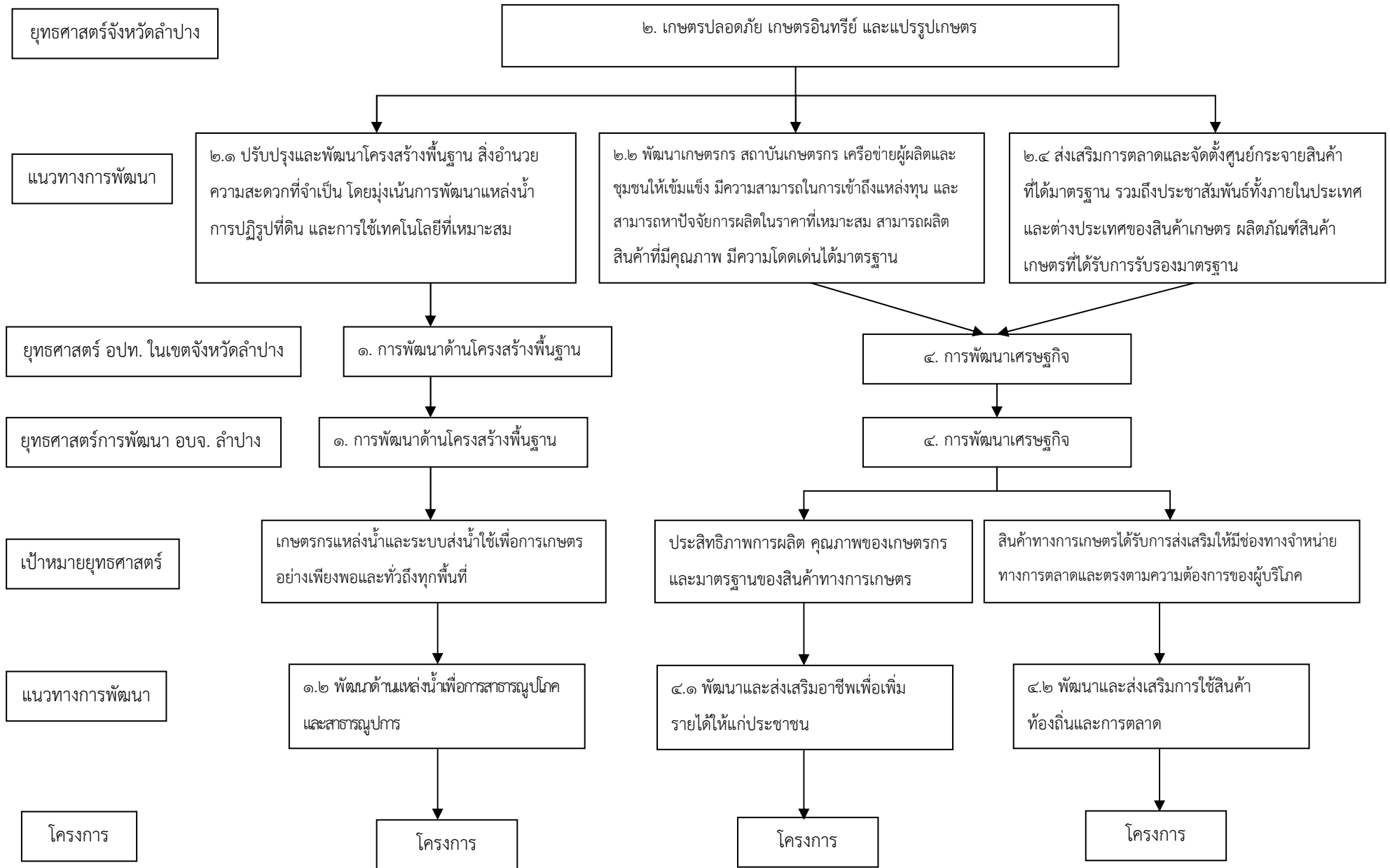

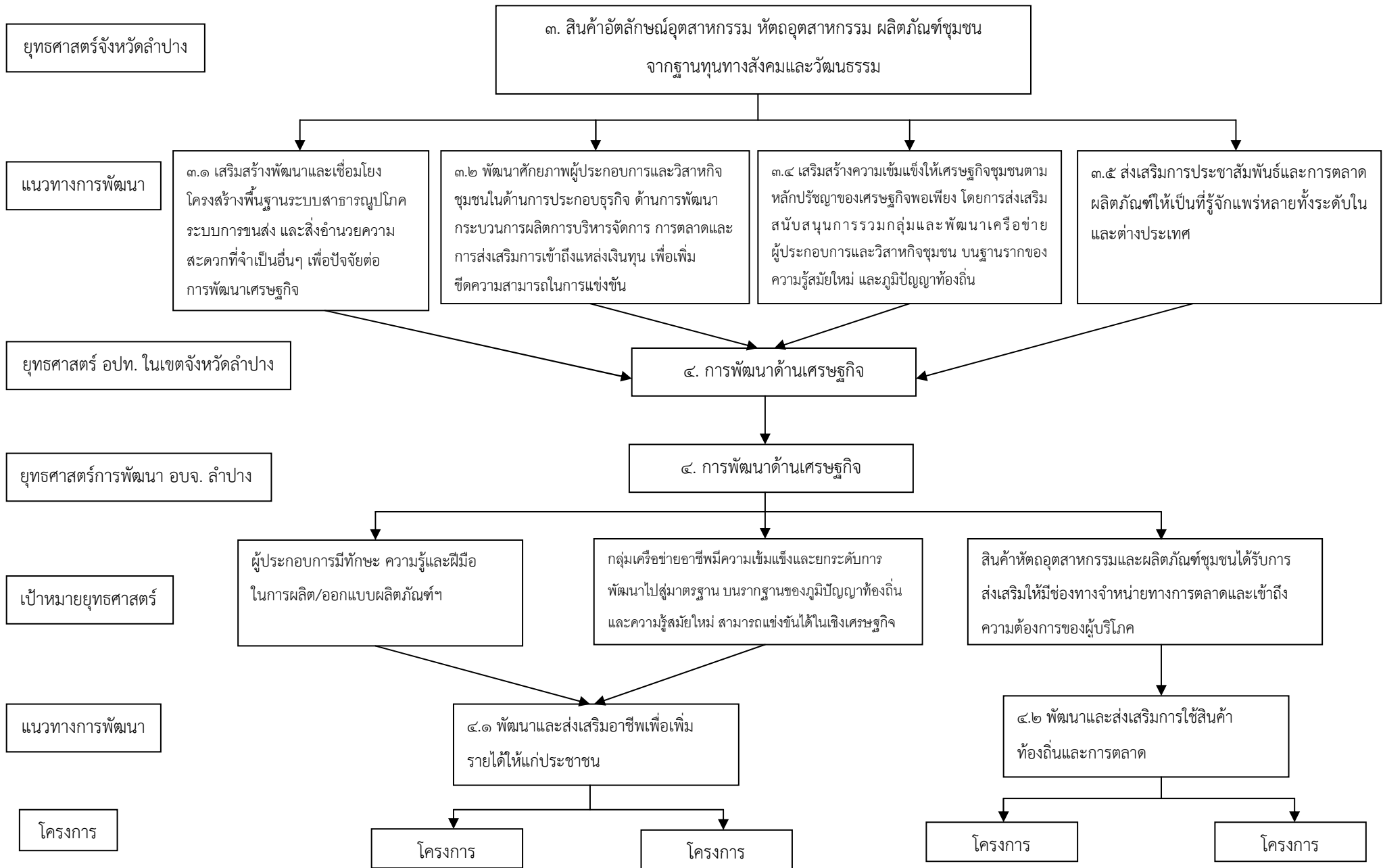

ยุทธศาสตร์จังหวัดลำปาง

แนวทางการพัฒนา

ยุทธศาสตร์ อปท. ในเขตจังหวัดลำปาง

ยุทธศาสตร์การพัฒนา อบจ. ลำปาง

เป้าหมายยุทธศาสตร์

แนวทางการพัฒนา

โครงการ

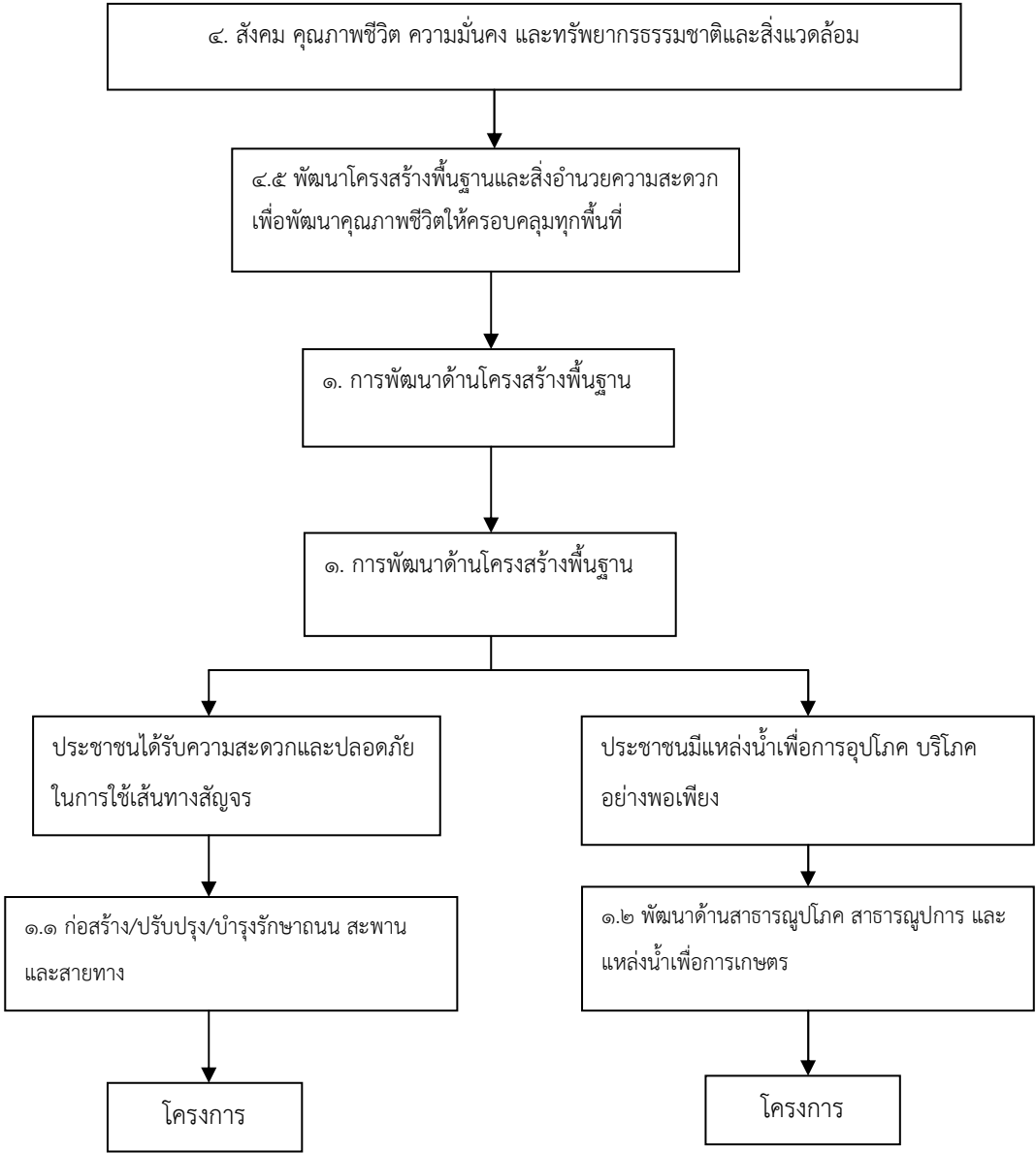

ยุทธศาสตร์จังหวัดลำปาง

แนวทางการพัฒนา

ยุทธศาสตร์ อปท. ในเขตจังหวัดลำปาง

ยุทธศาสตร์การพัฒนา อบจ. ลำปาง

เป้าหมายยุทธศาสตร์

แนวทางการพัฒนา

โครงการ

๔. สังคม คุณภาพชีวิต ความมั่นคง และทรัพยากรธรรมชาติและสิ่งแวดล้อม

๔.๖ บริหารจัดการทรัพยากรธรรมชาติและสิ่งแวดล้อมให้มีประสิทธิภาพ และเกิดความยั่งยืน

๒. การอนุรักษ์ทรัพยากรธรรมชาติและสิ่งแวดล้อม

๒. การอนุรักษ์ทรัพยากรธรรมชาติและสิ่งแวดล้อม

ประชาชนมีจิตสำนึกในการร่วมอนุรักษ์ทรัพยากรธรรมชาติและบริหารจัดการสิ่งแวดล้อม

ทรัพยากรธรรมชาติได้รับการอนุรักษ์และฟื้นฟูอย่างสอดคล้องกับคุณค่าในการใช้ประโยชน์

ปัญหาสิ่งแวดล้อมได้รับการปรับปรุงแก้ไขให้มีคุณภาพดีขึ้น ภายใต้การบูรณาการร่วมกันของทุกภาคส่วน

๒.๑ สร้างจิตสำนึกของประชาชนในการร่วมบริหารจัดการทรัพยากรธรรมชาติและสิ่งแวดล้อม

๒.๒ อนุรักษ์/ฟื้นฟู/เฝ้าระวัง/ป้องกันและรักษาทรัพยากรธรรมชาติและสิ่งแวดล้อม

โครงการ

โครงการ

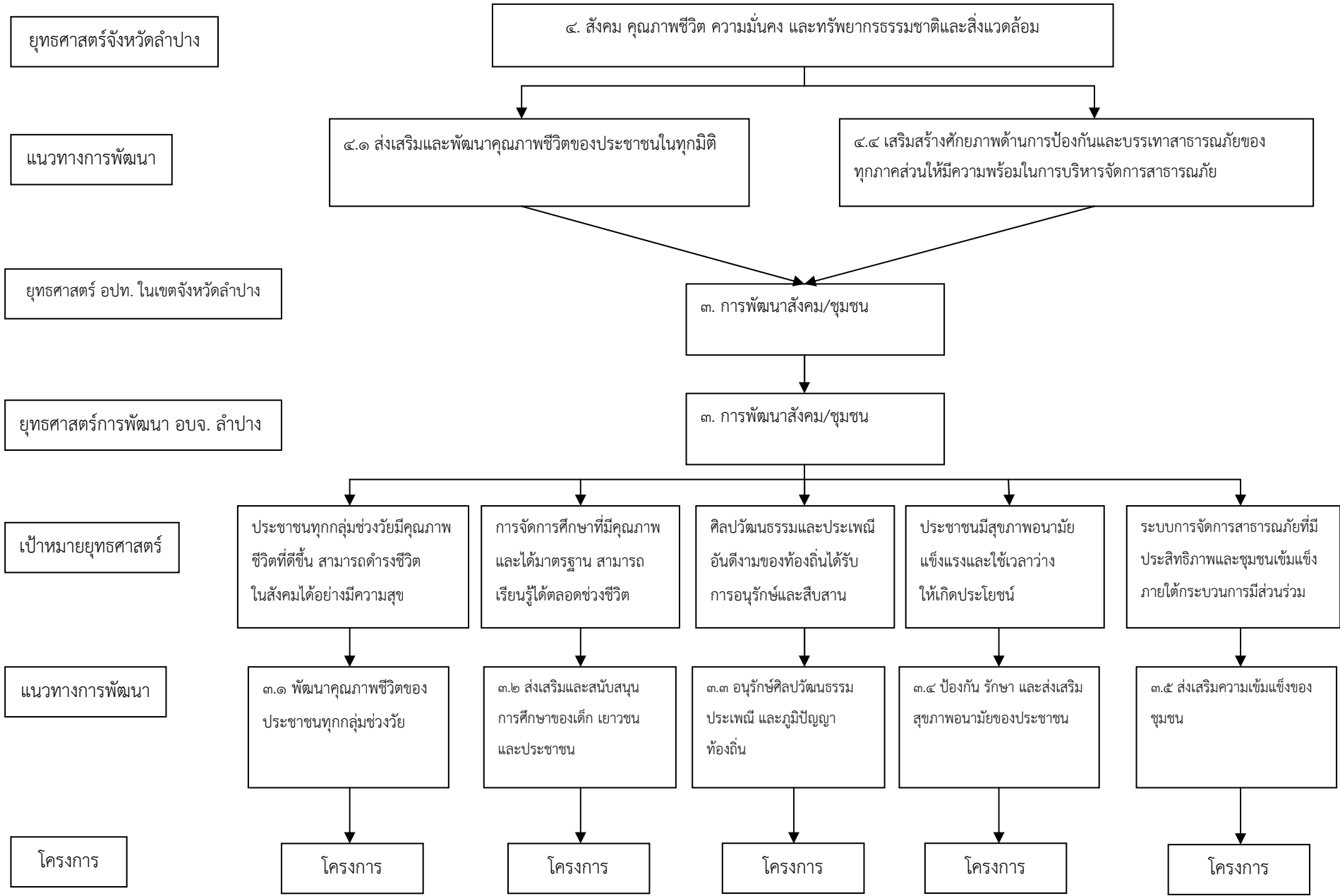

ความเชื่อมโยงระหว่างยุทธศาสตร์การพัฒนาจังหวัดลำปางกับยุทธศาสตร์การพัฒนากองคการบริหารส่วนจังหวัดลำปาง

แผนพัฒนาจังหวัดลำปาง ๔ ปี (พ.ศ.๒๕๖๑ - ๒๕๖๕)			แผนพัฒนาองค์การบริหารส่วนจังหวัดลำปาง			ความเชื่อมโยงระหว่างยุทธศาสตร์การพัฒนาจังหวัดลำปางกับยุทธศาสตร์การพัฒนากองคการบริหารส่วนจังหวัดลำปาง						
วิสัยทัศน์	“ลำปางเมืองน่าอยู่ นครแห่งความสุข”		วิสัยทัศน์	“องค์กรแห่งการพัฒนาและบริการสาธารณะแบบบูรณาการ”								
ยุทธศาสตร์การพัฒนาจังหวัดลำปาง			ยุทธศาสตร์การพัฒนากองค.ลำปาง									
๑	การพัฒนาการท่องเที่ยวเชิงสร้างสรรค์		๑	การพัฒนาโครงสร้างพื้นฐาน			๑,๒,๓,๔,๕,๖					
๑.๑	พัฒนาระบบฐานข้อมูลและการบริหารจัดการการท่องเที่ยว		๑.๑	การก่อสร้าง ปรับปรุง บำรุงรักษาถนน สะพาน และการบำรุงรักษาสายทางอื่น			๑.๓	๒.๑	๓.๑	๔.๕		
๑.๒	ส่งเสริมและพัฒนาศักยภาพผู้ประกอบการและบุคลากรทางการท่องเที่ยว		๑.๒	การพัฒนาแหล่งน้ำเพื่อการสาธารณสุขโรค และสาธารณสุขการ			๒.๑					
๑.๓	อนุรักษ์ พัฒนา พื้นฟูแหล่งท่องเที่ยว ปรับปรุงโครงสร้างพื้นฐาน และ สิ่งอำนวยความสะดวกให้รองรับการท่องเที่ยว		๑.๓	การผังเมือง								
๑.๔	ส่งเสริมและพัฒนาการท่องเที่ยวโดยชุมชน		๒	การอนุรักษ์ทรัพยากรธรรมชาติและสิ่งแวดล้อม								
๑.๕	พัฒนาสินค้าและบริการให้ได้มาตรฐานอุตสาหกรรมการท่องเที่ยว		๒.๑	การสร้างจิตสำนึกและความตระหนักของประชาชนในการจัดการทรัพยากรธรรมชาติและสิ่งแวดล้อม			๔.๖					
๑.๖	พัฒนากิจกรรมและมาตรฐานธุรกิจที่เกี่ยวข้องกับการท่องเที่ยว		๒.๒	การอนุรักษ์ การฟื้นฟู การเฝ้าระวัง และการป้องกัน/การรักษาทรัพยากรธรรมชาติและสิ่งแวดล้อม			๔.๖					
๑.๗	ส่งเสริมการตลาดและประชาสัมพันธ์การท่องเที่ยวให้เป็นที่รู้จักแพร่หลายทั้งในและต่างประเทศ		๓	การพัฒนาสังคม/ชุมชน								
๒	เกษตรปลอดภัย เกษตรอินทรีย์ และแปรรูปเกษตร		๓.๑	การพัฒนาคุณภาพชีวิตของประชาชนทุกกลุ่มช่วงวัย			๔.๑					
๒.๑	ปรับปรุงและพัฒนาโครงสร้างพื้นฐาน สิ่งอำนวยความสะดวกที่จำเป็นโดยมุ่งเน้นการพัฒนาแหล่งน้ำ การปฏิรูปที่ดิน และการใช้เทคโนโลยีที่เหมาะสม		๓.๒	การส่งเสริมและสนับสนุนการศึกษาของเด็ก เยาวชน และประชาชน			๔.๑					
๒.๒	พัฒนาเกษตรกร สถาบันเกษตรกร เครือข่ายผู้ผลิตและชุมชน ให้เข้มแข็ง มีความสามารถในการเข้าถึงแหล่งทุนและสามารถหาปัจจัยการผลิต ในราคาที่เหมาะสม สามารถผลิตสินค้าที่มีคุณภาพ มีความโดดเด่น ได้มาตรฐาน		๓.๓	การอนุรักษ์ศิลปวัฒนธรรม ประเพณี และภูมิปัญญาท้องถิ่น			๑.๔					

แผนพัฒนาจังหวัดลำปาง ๔ ปี (พ.ศ.๒๕๖๑ - ๒๕๖๕)		แผนพัฒนาองค์การบริหารส่วนจังหวัดลำปาง				ความเชื่อมโยงระหว่างยุทธศาสตร์การพัฒนาจังหวัดลำปางกับยุทธศาสตร์การพัฒนาอบจ.ลำปาง						
วิสัยทัศน์	“ลำปางเมืองน่าอยู่ นครแห่งความสุข”	วิสัยทัศน์	“องค์กรแห่งการพัฒนาและบริการสาธารณะแบบบูรณาการ”									
ยุทธศาสตร์การพัฒนาจังหวัดลำปาง		ยุทธศาสตร์การพัฒนาอบจ.ลำปาง										
๒.๓	พัฒนาประสิทธิภาพการผลิตทางการเกษตร และสร้างมูลค่าเพิ่มให้กับสินค้าเกษตรปลอดภัยเกษตรอินทรีย์ และเกษตรอุตสาหกรรม โดยนำนวัตกรรมและเทคโนโลยีมาปรับใช้ ควบคู่กับการพัฒนาอุตสาหกรรมแปรรูปการผลิตทางการเกษตรให้มีความหลากหลาย สอดคล้องกับความต้องการของตลาด	๓.๔	การป้องกัน/การรักษา/การส่งเสริมสุขภาพอนามัยของประชาชน			๔.๑						
๒.๔	ส่งเสริมการตลาดและจัดตั้งศูนย์กระจายสินค้าที่ได้มาตรฐานรวมถึงประชาสัมพันธ์ทั้งภายในประเทศและต่างประเทศ ของสินค้าเกษตรผลิตภัณฑ์สินค้าเกษตรที่ได้รับการรับรองมาตรฐาน	๓.๕	การส่งเสริมความเข้มแข็งของชุมชน			๔.๒	๔.๓	๔.๔				
๓	สินค้าอัตลักษณ์อุตสาหกรรม หัตถอุตสาหกรรม ผลิตภัณฑ์ชุมชน จากฐานทุนทางสังคมและวัฒนธรรม	๔	การพัฒนาเศรษฐกิจ									
๓.๑	เสริมสร้างพัฒนาและเชื่อมโยง โครงสร้างพื้นฐานระบบสาธารณูปโภค ระบบการขนส่ง และสิ่งอำนวยความสะดวกที่จำเป็นอื่นๆ เพื่อปัจจัยต่อการพัฒนาเศรษฐกิจ	๔.๑	การพัฒนาและส่งเสริมอาชีพและเพิ่มรายได้ให้แก่ประชาชน			๒.๓	๓.๒	๓.๔				
๓.๒	พัฒนาศักยภาพผู้ประกอบการและวิสาหกิจชุมชนในด้านการประกอบธุรกิจ ด้านการพัฒนากระบวนการผลิตการบริหารจัดการ การตลาดและการส่งเสริมการเข้าถึงแหล่งเงินทุน เพื่อเพิ่มขีดความสามารถในการแข่งขัน	๔.๒	การพัฒนาและส่งเสริมการใช้สินค้าท้องถิ่นและการตลาด			๒.๔	๓.๕					
๓.๓	ส่งเสริมและพัฒนาผู้ผลิตด้วยเทคโนโลยี นวัตกรรม และการออกแบบ เพื่อผลิตสินค้าที่มีคุณภาพ มาตรฐานตรงตามความต้องการของตลาด เพิ่มประสิทธิภาพในด้านการบริหารจัดการบนพื้นฐานของเศรษฐกิจเชิงสร้างสรรค์	๔.๓	การส่งเสริมการท่องเที่ยว			๑.๑	๑.๒	๑.๓	๑.๔	๑.๕	๑.๖	๑.๗

ความเชื่อมโยงระหว่างยุทธศาสตร์การพัฒนาจังหวัดลำปางกับยุทธศาสตร์การพัฒนาระดับจังหวัด

ยุทธศาสตร์การพัฒนาจังหวัดลำปาง		ยุทธศาสตร์การพัฒนาระดับจังหวัด									
๓.๔	เสริมสร้างความเข้มแข็งให้เศรษฐกิจชุมชนตามหลักปรัชญาของเศรษฐกิจพอเพียง โดยการส่งเสริมสนับสนุนการรวมกลุ่มและพัฒนาเครือข่ายผู้ประกอบการและวิสาหกิจชุมชน บนฐานรากของความรู้สมัยใหม่ และภูมิปัญญาท้องถิ่น										
๓.๕	ส่งเสริมการประชาสัมพันธ์และการตลาดผลิตภัณฑ์ให้เป็นที่รู้จักแพร่หลายทั้งระดับในและต่างประเทศ										
๔	สังคม คุณภาพชีวิต ความมั่นคง และทรัพยากรธรรมชาติและสิ่งแวดล้อม	๕	การบริหารและพัฒนาองค์กร								
๔.๑	ส่งเสริมและพัฒนาคุณภาพชีวิตของประชาชนในทุกมิติ	๕.๑	การพัฒนาบุคลากรท้องถิ่น								
๔.๒	เสริมสร้างและยกระดับความเข้มแข็งให้กับสถาบันครอบครัว สถาบันทางสังคม เพื่อสร้างภูมิคุ้มกัน ให้สามารถดำรงชีวิตตามแนวหลักปรัชญาของเศรษฐกิจพอเพียง	๕.๒	การปรับปรุงและพัฒนาเครื่องมือสนับสนุนการทำงานและสถานที่ปฏิบัติงาน								
๔.๓	บูรณาการป้องกันและปราบปรามอาชญากรรมและพัฒนาระบบการเฝ้าตรวจ	๕.๓	การพัฒนาเทคโนโลยีและสารสนเทศเพื่อการบริหารและการจัดการ								
๔.๔	เสริมสร้างศักยภาพด้านการป้องกันและบรรเทาสาธารณภัยของทุกภาคส่วนให้มีความพร้อมในการบริหารจัดการสาธารณภัย										
๔.๕	พัฒนาโครงสร้างพื้นฐานและสิ่งอำนวยความสะดวกเพื่อพัฒนาคุณภาพชีวิตให้ครอบคลุมทุกพื้นที่										
๔.๖	บริหารจัดการทรัพยากรธรรมชาติและสิ่งแวดล้อมให้มีประสิทธิภาพและเกิดความยั่งยืน										

๓. การวิเคราะห์เพื่อพัฒนาท้องถิ่น

๓.๑ การวิเคราะห์กรอบการจัดทำยุทธศาสตร์ขององค์การบริหารส่วนจังหวัดลำปาง

องค์การบริหารส่วนจังหวัดลำปางได้วิเคราะห์ปัจจัยและสถานการณ์การเปลี่ยนแปลงที่มีผลต่อการพัฒนา (SWOT Analysis) ในด้านเศรษฐกิจ สังคม เทคโนโลยี ทรัพยากรธรรมชาติและสิ่งแวดล้อม ซึ่งได้นำข้อมูลการวิเคราะห์สภาพแวดล้อมและศักยภาพขององค์การบริหารส่วนจังหวัดลำปาง โดยใช้เทคนิค SWOT Analysis จากการประชุมข้าราชการ ลูกจ้าง และพนักงานจ้างขององค์การบริหารส่วนจังหวัดลำปาง เมื่อวันที่ ๑๑ เมษายน ๒๕๖๒ และการประชุมผู้บริหาร หัวหน้าหน่วยงาน ขององค์การบริหารส่วนจังหวัดลำปาง เมื่อวันที่ ๒๐ มิถุนายน ๒๕๖๒ ในการร่วมกันประเมินสถานการณ์สภาพแวดล้อมภายนอกและวิเคราะห์ปัจจัยภายใน (จุดแข็ง , จุดอ่อน) และปัจจัยภายนอก (โอกาส , ข้อจำกัด) สรุปได้ ดังนี้

จุดแข็ง (Strengths)	จุดอ่อน (Weaknesses)
<p>(๑) องค์การบริหารส่วนจังหวัดลำปางเป็นองค์กรขนาดใหญ่ มีการจัดโครงสร้างองค์กรที่ชัดเจน ครอบคลุมภารกิจทุกด้าน ในการดำเนินงานจัดบริการสาธารณะตามอำนาจหน้าที่เพื่อแก้ไขปัญหาและตอบสนองความต้องการของประชาชน</p> <p>(๒) องค์การบริหารส่วนจังหวัดลำปางมีผู้บริหารที่มาจากการเลือกตั้งจากประชาชนโดยตรง มีวิสัยทัศน์ยึดหลักการบริหารและนโยบายทำงานเชิงรุก และมีฝ่ายนิติบัญญัติที่สามารถเรียกเปิดประชุมสภาฯ เพื่อแก้ไขปัญหาให้ประชาชนได้อย่างรวดเร็ว</p> <p>(๓) องค์การบริหารส่วนจังหวัดลำปางมีงบประมาณจำนวนมากกว่าส่วนราชการ หน่วยงาน และอปท.อื่น สำหรับใช้จัดสรรเพื่อสนับสนุนการบริหารนโยบายการพัฒนาและ มีเครื่องมือ เครื่องใช้ ที่เพียงพอต่อการปฏิบัติงาน ทั้งในด้านการจัดกิจกรรมสาธารณะและการให้บริการสาธารณะได้ตรงตามความต้องการอย่างสะดวกและรวดเร็ว</p>	<p>(๑) นโยบายขององค์กรมีการปรับเปลี่ยนตามภารกิจหน้าที่เพื่อให้สอดคล้องกับนโยบายของรัฐบาล จังหวัด และความต้องการของประชาชน จึงทำให้การปฏิบัติงานตามอำนาจหน้าที่ไม่ต่อเนื่อง</p> <p>(๒) องค์การบริหารส่วนจังหวัดลำปางเป็นองค์กรขนาดใหญ่ที่พื้นที่ในความรับผิดชอบครอบคลุมทั้งจังหวัด ทำให้การบริหารจัดการงบประมาณกระจายไปสู่พื้นที่บนความต้องการที่มีจำนวนมากและหลากหลายไม่ทั่วถึง อีกทั้งยังขาดระบบการติดตามประเมินผลการทำงานอย่างจริงจังและต่อเนื่อง</p> <p>(๓) บุคลากรภายในองค์กรบางส่วนยังขาดการพัฒนาทักษะความรู้เฉพาะด้านหรือวิชาชีพโดยตรงส่งผลให้การทำงานขาดประสิทธิภาพ</p> <p>(๔) องค์การบริหารส่วนจังหวัดลำปางมีหน่วยงานในสังกัดและบุคลากรจำนวนมาก ทั้งข้าราชการฝ่ายการเมือง และข้าราชการฝ่ายประจำ ส่งผลต่อการทำงานเป็นทีม</p>

จุดแข็ง (Strengths)	จุดอ่อน (Weaknesses)
<p>(๔) องค์การบริหารส่วนจังหวัดลำปางมีบุคลากรที่มีศักยภาพ และความรู้ ความสามารถ ในการทำงานเฉพาะด้าน ภายใต้การประสานความร่วมมือเพื่อบรรลุเป้าหมายของงานและองค์กร</p> <p>(๕) องค์การบริหารส่วนจังหวัดลำปางมีอิสระในการกำหนดนโยบาย การบริหารงาน/คน/งบประมาณ/เครื่องมือเครื่องใช้ต่างๆ โดยสอดคล้องกับนโยบายรัฐบาล กระทรวงมหาดไทย/จังหวัด ภายใต้ระเบียบกฎหมายที่เกี่ยวข้อง</p>	<p>(๕) ประชาชนยังขาดความเข้าใจในบทบาทหน้าที่และระบบการบริหารงานขององค์กรปกครองส่วนท้องถิ่นแต่ละประเภท ทำให้เกิดความเข้าใจคลาดเคลื่อนว่า องค์การบริหารส่วนจังหวัดจะต้องเป็นองค์กรที่ต้องรับผิดชอบและแก้ไขปัญหาต่างๆทั้งหมดของประชาชนทุกพื้นที่ ซึ่งปัญหาและความต้องการของประชาชนในเบื้องต้นจะต้องผ่านการแก้ไขมาจากองค์กรปกครองส่วนท้องถิ่นในพื้นที่ก่อนเป็นอันดับแรก คือ องค์การบริหารส่วนตำบล และเทศบาล หากเกินศักยภาพขององค์กรปกครองส่วนท้องถิ่น องค์การบริหารส่วนจังหวัดก็จะเข้าไปดำเนินการตามการร้องขอขององค์กรปกครองส่วนท้องถิ่นในพื้นที่นั้นๆ</p> <p>(๖) บุคลากรบางส่วนยังขาดความรู้ ความเข้าใจ และประสบการณ์ในการปฏิบัติงานและการให้บริการที่ต้องใช้ทักษะ ความรู้ เทคโนโลยี และนวัตกรรมสมัยใหม่</p> <p>(๗) ไม่มีการเก็บรวบรวมข้อมูลและจัดระบบฐานข้อมูลในรูปแบบสารสนเทศเพื่อการบริหารและการจัดการ</p>
โอกาส (Opportunities)	อุปสรรค/ข้อจำกัด (Threats)
<p>(๑) นโยบายรัฐบาลในการส่งเสริมการกระจายอำนาจการปกครองสู่ท้องถิ่นโดยสร้างดุลยภาพระหว่างการกำกับดูแลและความเป็นอิสระของท้องถิ่นในการบริหารจัดการงบประมาณและบุคลากรของท้องถิ่น</p>	<p>(๑) ปัญหาเสถียรภาพทางการเมืองที่กระทบต่อความเชื่อมั่นของนักลงทุน นักธุรกิจ ส่งผลต่อการขับเคลื่อนยุทธศาสตร์การพัฒนาในทุกระดับ</p> <p>(๒) ความไม่แน่นอนของสถานการณ์ทางการเมือง เศรษฐกิจ สังคม ในระดับชาติส่งผลกระทบต่อการบริหารงานในระดับท้องถิ่น และการมีอิทธิพลแทรกแซงการทำงานของฝ่ายข้าราชการประจำ</p>

โอกาส (Opportunities)	อุปสรรค/ข้อจำกัด (Threats)
<p>(๒) นักการเมือง นักวิชาการ และบุคคลที่มีชื่อเสียง สนับสนุนให้มึนโยบายการกระจายอำนาจสู่องค์กรปกครองส่วนท้องถิ่น โดยมีกระแสตอบรับจากประชาชน ทำให้อบจ.เข้าถึงสภาพปัญหาในพื้นที่ และเอื้อต่อการแก้ไขความเดือดร้อนของประชาชน ได้ตรงตามความต้องการและมีประสิทธิภาพ</p> <p>(๓) กระแสความตื่นตัวในการดำรงไว้ซึ่งอัตลักษณ์ และวัฒนธรรมของท้องถิ่นและชุมชน โดยเฉพาะนโยบาย ของรัฐบาลในด้านการปลูกจิตสำนึกการอนุรักษ์มรดกทางวัฒนธรรม ที่เชื่อมต่อการเสริมสร้างมูลค่าเพิ่มทางการท่องเที่ยว ส่งผลให้เกิดการขยายตัวทางเศรษฐกิจของจังหวัด โดยอบจ. มีบทบาทสนับสนุนการขับเคลื่อน</p> <p>(๔) นโยบายการจัดสวัสดิการสังคมของรัฐบาล ทำให้มีผลต่อการพัฒนาคุณภาพชีวิตของประชาชน ในท้องถิ่นได้มากยิ่งขึ้น</p> <p>(๕) นโยบายรัฐบาลและส่วนราชการในระดับกระทรวง มุ่งเน้นการส่งเสริมการพัฒนาพื้นที่ เช่น เกษตรแปลงใหญ่ , Smart city , เมืองสมุนไพร ทำให้อบจ.สามารถกำหนดนโยบายและการดำเนินงาน ได้อย่างสอดคล้องและตอบสนองต่อความต้องการ ในเชิงพื้นที่</p> <p>(๖) จังหวัดลำปางมีสถาบันทางการศึกษาหรือหน่วยงานอื่นๆที่พร้อมให้การสนับสนุนการทำงาน ขององค์กรปกครองส่วนท้องถิ่นเพื่อการพัฒนา</p>	<p>(๓) สถานการณ์ด้านโครงสร้างประชากรของจังหวัด ลำปาง มีแนวโน้มเข้าสู่สังคมผู้สูงอายุในอนาคต ส่งผลต่อการขาดแคลนกำลังแรงงานการผลิตและ ภาระค่าใช้จ่ายด้านสวัสดิการทางสังคมและการ รักษาพยาบาลเพิ่มขึ้น</p> <p>(๔) ข้อระเบียบ กฎหมายในเรื่องการจัดทำแผนพัฒนา มีการเปลี่ยนแปลงบ่อยครั้งในระหว่างที่เสนอข้อ กฎหมาย มีการส่งการเป็นครั้งๆไปและแต่ละครั้ง การส่งการไม่เหมือนเดิม และระยะเวลาในการจัดทำ แผนและงบประมาณขององค์กรปกครองส่วนท้องถิ่น ไม่สอดคล้องหรือเป็นไปตามระเบียบขององค์กรหรือ หน่วยงานส่วนภูมิภาคทำให้การขับเคลื่อนยุทธศาสตร์ ไม่เป็นไปในทิศทางเดียวกันและอาจทำให้เกิดสถานะ ตกต่ำของเศรษฐกิจ ทำให้การบริหารงบประมาณ ไม่เป็นไปตามที่ได้วางแผนไว้</p> <p>(๕) ระบบอุปถัมภ์และการทุจริตคอร์รัปชั่น ในการทำงาน</p> <p>(๖) มาตรการตรวจสอบจากหน่วยงานภายนอก มีความเข้มงวดมากขึ้น โดยเฉพาะในประเด็น การตีความข้อระเบียบกฎหมาย ระหว่าง อบจ.กับหน่วยตรวจสอบที่ไม่เกี่ยวข้องกับการทุจริต ส่งผลให้การทำงานเพื่อแก้ไขปัญหาในระดับ พื้นที่และตอบสนองต่อความต้องการของประชาชน ได้ไม่เต็มที่ และการทำงานเกิดความสะดุด เนื่องจาก การใช้เวลาเพื่อชี้แจง</p>

โอกาส (Opportunities)	อุปสรรค/ข้อจำกัด (Threats)
<p>(๗) การเข้าสู่การเป็นประชาคมอาเซียนจะส่งผลให้เกิดความร่วมมือทางเศรษฐกิจ สังคม วัฒนธรรมและความมั่งคั่งซึ่งเอื้อต่อการเพิ่มขีดความสามารถในการแข่งขันและการพัฒนาในด้านต่างๆขององค์กร รวมทั้งโอกาสการขยายตลาดเพื่อส่งสินค้าของกลุ่มเครือข่ายอาเซียนไปประชาสัมพันธ์และจำหน่าย</p> <p>(๘) นโยบายของรัฐบาลในการส่งเสริมกระบวนการมีส่วนร่วมของภาคประชาชนในการพัฒนาท้องถิ่น และตรวจสอบการดำเนินงานขององค์กรปกครองส่วนท้องถิ่นทำให้องค์การบริหารส่วนจังหวัดลำปางต้องมีระบบการบริหารจัดการที่ดี</p> <p>(๙) ความก้าวหน้าทางเทคโนโลยีสารสนเทศที่ใช้เป็นเครื่องมือสนับสนุนการบริหารจัดการและการปฏิบัติงานได้อย่างมีประสิทธิภาพ (ประหยัด คุ่มค่า สะดวก รวดเร็ว)</p> <p>(๑๐) เป็นองค์กรที่มีบทบาทหน้าที่ในการประสานแผนพัฒนาองค์กรปกครองส่วนท้องถิ่นให้เกิดความเชื่อมโยง/บูรณาการการทำงานร่วมกับจังหวัดและหน่วยงานอื่น ทำให้เกิดการพัฒนาและแก้ไขปัญหาได้อย่างครอบคลุมและทั่วถึง</p> <p>(๑๑) ประชาชนในจังหวัดลำปางมีปราชญ์ท้องถิ่นจำนวนมากที่มีความสามารถ ในการมีส่วนร่วมสนับสนุนพัฒนาจังหวัดลำปางและชุมชนท้องถิ่นร่วมกับอบจ.</p>	<p>(๗) ประชาชนยังขาดความรู้ ความเข้าใจในบทบาทหน้าที่ด้านการมีส่วนร่วมการตรวจสอบและติดตามการดำเนินงานขององค์กรปกครองส่วนท้องถิ่น</p> <p>(๘) การกำหนดภาระหน้าที่ความรับผิดชอบในการพัฒนาโดยยึดพื้นที่ขององค์กรปกครองส่วนท้องถิ่น ยังไม่ชัดเจนระหว่างองค์การบริหารส่วนจังหวัด เทศบาล และองค์การบริหารส่วนตำบล</p> <p>(๙) ความเปลี่ยนแปลงและผันผวนของสภาพอากาศของโลกที่มีแนวโน้มสูงและรุนแรงขึ้น ส่งผลกระทบต่อการใช้งบประมาณเพื่อแก้ไขปัญหาและบรรเทาความเดือดร้อนเป็นจำนวนมาก</p>

๓.๒ การประเมินสถานการณ์สภาพแวดล้อมภายนอกที่เกี่ยวข้อง

ปัจจัยที่มีผลกระทบต่อการพัฒนาจังหวัดลำปางที่องค์การบริหารส่วนจังหวัดลำปางต้องคำนึงถึง สำหรับใช้เป็นแนวทางกำหนดกรอบนโยบายในการส่งเสริมและสนับสนุนการพัฒนาท้องถิ่นของจังหวัดในภาพรวม

๑) มาตรการใช้จ่ายงบประมาณภาครัฐ ในด้านการลงทุนของภาครัฐ การเบิกจ่ายงบประมาณ ทั้งรายจ่ายประจำและรายจ่ายลงทุน ที่เน้นให้สามารถเบิกจ่ายให้เป็นไปตามเป้าหมาย

๒) นโยบายสนับสนุนการส่งเสริมการท่องเที่ยวของจังหวัดลำปางให้เป็นปีแห่งการท่องเที่ยว เชื่อมโยงกับ “ปีท่องเที่ยววิถีไทย เก๋ไก๋อย่างยั่งยืน” โดยจัดทำปฏิทินกิจกรรมการท่องเที่ยวลำปางตลอดทั้งปี พร้อมเปิดตัวแคมเปญ “ลำปาง ปลายทางฝัน” ที่สอดคล้องกับวิสัยทัศน์จังหวัด “ลำปางนครแห่งความสุข” แคมเปญ “เมืองต้องห้ามพลาดเมืองที่ไม่หมุนไปตามกาลเวลา” เหนือฝืน ... ล้ำแรงบันดาลใจ” และ มาตรการส่งเสริมการท่องเที่ยวเมืองรอง ๕๕ จังหวัด

๓) สถานการณ์ภัยแล้งและสภาวะอากาศแปรปรวน ถือเป็นปัจจัยเสี่ยงสำคัญที่มีผล ต่อภาคการเกษตรที่กระทบต่อรายได้เกษตรกร การบริโภคของประชาชน และการขยายตัวเศรษฐกิจ โดยรวมของจังหวัด

จากที่ได้กล่าวมา ถือเป็นปัจจัยสนับสนุนและเป็นปัจจัยที่มีผลกระทบต่อการปฏิบัติงานของ องค์การบริหารส่วนจังหวัดลำปาง ในการดำเนินการตามภารกิจและอำนาจหน้าที่ด้วยทรัพยากรที่มีให้คุ้มค่า และเกิดประโยชน์สาธารณะต่อประชาชนจังหวัดลำปาง

ส่วนที่ ๓ การนำแผนพัฒนาท้องถิ่นไปสู่การปฏิบัติ

๑. ยุทธศาสตร์การพัฒนาท้องถิ่นและแผนงาน

ที่	ยุทธศาสตร์	ด้าน	แผนงาน	หน่วยงาน รับผิดชอบหลัก	หน่วยงาน สนับสนุน
๑	การพัฒนาโครงสร้างพื้นฐาน				
	๑.๑ ก่อสร้าง/ปรับปรุง/บำรุงรักษา ถนน สะพาน และสายทาง	๓. การเศรษฐกิจ	๓.๑ อุตสาหกรรมและการโยธา	กองช่าง	
		๒. บริการชุมชนและสังคม	๒.๔ เคหะและชุมชน	กองช่าง	
	๑.๒ พัฒนาสาธารณูปโภคและ สาธารณูปการ	๒. บริการชุมชนและสังคม	๒.๔ เคหะและชุมชน	กองช่าง	
		๓. การเศรษฐกิจ	๓.๒ การเกษตร		
๒	การอนุรักษ์ทรัพยากรธรรมชาติ และสิ่งแวดล้อม				
	๒.๑ สร้างจิตสำนึกและ ความตระหนักของประชาชน ในการจัดการทรัพยากรธรรมชาติ และสิ่งแวดล้อม	๒. บริการชุมชนและสังคม	๒.๑ การศึกษา	กองการศึกษาฯ	
	๒.๒ อนุรักษ์ การฟื้นฟู การเฝ้าระวัง และการป้องกัน/การรักษาทรัพยากร ธรรมชาติและสิ่งแวดล้อม	๒. บริการชุมชนและสังคม	๒.๔ เคหะและชุมชน	กองช่าง	
			๒.๕ สร้างความเข้มแข็งของชุมชน	กองช่าง	
			๒.๖ การศาสนา วัฒนธรรม และ นันทนาการ		
		๓. การเศรษฐกิจ	๓.๑ อุตสาหกรรมและการโยธา		
			๓.๒ การเกษตร		
๓	การพัฒนาสังคม/ชุมชน				
	๓.๑ พัฒนาคุณภาพชีวิตของประชาชน ทุกกลุ่มช่วงวัย และผู้ด้อยโอกาส ให้ได้รับบริการสาธารณะที่เหมาะสม	๒. บริการชุมชนและสังคม	๒.๑ การศึกษา	สำนักปลัดฯ	
			๒.๒ สาธารณสุข		
			๒.๓ สังคมสงเคราะห์		
	๓.๒ ส่งเสริมและสนับสนุนการศึกษา ของเด็ก เยาวชน และประชาชน ทั้งการศึกษาในระบบ การศึกษา นอกระบบ และการศึกษาตามอัธยาศัย	๑. บริหารทั่วไป	๑.๑ บริหารงานทั่วไป	กองการศึกษาฯ	ร.ร.วอแก้ววิทยา
		๒. บริการชุมชนและสังคม	๒.๑ การศึกษา		
	๓.๓ ส่งเสริมศิลปวัฒนธรรม ประเพณี อันดีงามของท้องถิ่น และภูมิปัญญา ท้องถิ่น	๒. บริการชุมชนและสังคม	๒.๖ การศาสนา วัฒนธรรม และ นันทนาการ	กองการศึกษาฯ	
	๓.๔ ส่งเสริมสุขภาพอนามัยและ การเล่นกีฬาของประชาชน	๒. บริการชุมชนและสังคม	๒.๒ สาธารณสุข	สำนักปลัดฯ	
			๒.๖ การศาสนา วัฒนธรรม และ นันทนาการ	กองการศึกษาฯ	

ที่	ยุทธศาสตร์	ด้าน	แผนงาน	หน่วยงาน รับผิดชอบหลัก	หน่วยงาน สนับสนุน
	๓.๕ สนับสนุนการจัดระบบรักษา	๑. บริหารทั่วไป	๑.๒ การรักษาความสงบภายใน	กองช่าง	
	ความสงบเรียบร้อยและสงเสริม	๒. บริการชุมชนและสังคม	๒.๕ สร้างความเข้มแข็งของชุมชน	สำนักปลัดฯ	
	ความเข้มแข็งของชุมชน		๒.๖ การศาสนา วัฒนธรรม และ	กองกิจการสภาฯ	
			นันทนาการ	กองแผนฯ	
				กองช่าง	
๔	การพัฒนาเศรษฐกิจ				
	๔.๑ ส่งเสริมอาชีพและเพิ่มรายได้	๒. บริการชุมชนและสังคม	๒.๕ สร้างความเข้มแข็งของชุมชน	กองแผนฯ	
	ให้แก่ประชาชน	๓. การเศรษฐกิจ	๓.๒ การเกษตร		
	๔.๒ ส่งเสริมการใช้สินค้าท้องถิ่นและ	๒. บริการชุมชนและสังคม	๒.๕ สร้างความเข้มแข็งของชุมชน	กองแผนฯ	
	การตลาด	๓. การเศรษฐกิจ	๓.๒ การเกษตร		
	๔.๓ ส่งเสริมการท่องเที่ยว	๒. บริการชุมชนและสังคม	๒.๖ การศาสนา วัฒนธรรม และ	สำนักปลัดฯ	กองช่าง
			นันทนาการ	กองการศึกษาฯ	
๕	การบริหารและพัฒนาองค์กร				
	๕.๑ ส่งเสริมและสนับสนุนการพัฒนา	๑. บริหารทั่วไป	๑.๑ บริหารงานทั่วไป	สำนักปลัดฯ, กองพัสดุฯ	
	ประสิทธิภาพการทำงานของบุคลากร	๒. บริการชุมชนและสังคม	๒.๑ การศึกษา	กองการศึกษาฯ,	
				ร.ร.วอแก้ววิทยา	
		๓. ด้านเศรษฐกิจ	๓.๑ อุตสาหกรรมและการโยธา	กองช่าง	
	๕.๒ ปรับปรุงและพัฒนาเครื่องมือ	๑. บริหารทั่วไป	๑.๑ บริหารงานทั่วไป	กองช่าง	
	สนับสนุนการทำงานและสถานที่	๒. บริการชุมชนและสังคม	๒.๔ เคหะและชุมชน	สำนักปลัดฯ	
	ปฏิบัติงาน	๓. การเศรษฐกิจ	๓.๑ อุตสาหกรรมและการโยธา	กองคลัง	
	๕.๓ การพัฒนาเทคโนโลยีและ	๑. บริหารทั่วไป	๑.๑ บริหารงานทั่วไป	สำนักปลัดฯ	
	สารสนเทศ	๒. บริการชุมชนและสังคม	๒.๑ การศึกษา	ร.ร.วอแก้ววิทยา	กองการศึกษาฯ

๒. บัญชีโครงการพัฒนา

บัญชีสรุปโครงการพัฒนา
แผนพัฒนาองค์การบริหารส่วนจังหวัดลำปาง (พ.ศ.๒๕๖๑ - ๒๕๖๕)

ยุทธศาสตร์	ปีงบประมาณ พ.ศ.๒๕๖๑		ปีงบประมาณ พ.ศ.๒๕๖๒		ปีงบประมาณ พ.ศ.๒๕๖๓		ปีงบประมาณ พ.ศ.๒๕๖๔		ปีงบประมาณ พ.ศ.๒๕๖๕		รวม ๕ ปีงบประมาณ (พ.ศ.๒๕๖๑-๒๕๖๕)	
	จำนวนโครงการ	งบประมาณ (บาท)	จำนวนโครงการ	งบประมาณ (บาท)	จำนวนโครงการ	งบประมาณ (บาท)	จำนวนโครงการ	งบประมาณ (บาท)	จำนวนโครงการ	งบประมาณ (บาท)	จำนวนโครงการ	งบประมาณ (บาท)
๑ ยุทธศาสตร์การพัฒนาโครงสร้างพื้นฐาน	-	-	๖๓๐	๗๓๘,๕๐๙,๖๖๐	๖๗๐	๑,๒๐๒,๗๑๒,๒๖๐	๕๑๑	๙๔๔,๔๔๕,๖๖๐	๖๑	๑๔๙,๗๙๐,๐๐๐	๑,๘๗๒	๓,๐๓๕,๔๕๗,๕๘๐
๑.๑ การก่อสร้าง ปรับปรุง บำรุงรักษาถนน สะพาน ฯ	-	-	๖๐๘	๗๐๐,๙๘๖,๖๖๐	๖๒๙	๑,๑๑๐,๑๕๒,๒๖๐	๔๗๙	๘๗๖,๕๗๕,๖๖๐	๕๕	๑๒๓,๗๙๐,๐๐๐	๑,๗๗๑	๒,๘๑๑,๕๐๘,๕๘๐
แผนงานอุตสาหกรรมและการโยธา (๓.๑)	-	-	๕๒๑	๖๔๙,๘๘๑,๖๖๐	๕๑๘	๑,๐๓๘,๔๓๓,๒๖๐	๔๕๕	๘๕๓,๖๙๓,๖๖๐	๕๔	๑๒๓,๔๙๐,๐๐๐	๑,๕๕๘	๒,๖๖๕,๔๙๘,๕๘๐
แผนงานเคหะและชุมชน (๒.๔)	-	-	๘๗	๕๑,๑๐๕,๐๐๐	๑๑๑	๗๑,๗๑๙,๐๐๐	๒๔	๒๒,๘๘๒,๐๐๐	๑.๐๐	๓๐๐,๐๐๐.๐๐	๒๒๓	๑๔๖,๐๐๖,๐๐๐
๑.๒ การพัฒนาด้านสาธารณสุข/สาธารณสุขมูลฐาน	-	-	๒๒	๓๗,๕๒๓,๐๐๐	๔๑	๙๒,๕๖๐,๐๐๐	๓๒	๖๗,๘๗๐,๐๐๐	๖	๒๖,๐๐๐,๐๐๐	๑๐๑	๒๒๓,๙๕๓,๐๐๐
แผนงานเคหะและชุมชน (๒.๔)	-	-	๑๐	๑๔,๔๗๗,๐๐๐	๒๑	๔๔,๐๖๔,๐๐๐	๑๕	๓๒,๐๖๔,๐๐๐	๑	๒,๐๐๐,๐๐๐	๔๗	๙๒,๖๐๕,๐๐๐
แผนงานการเกษตร (๓.๒)	-	-	๑๒	๒๓,๐๔๖,๐๐๐	๒๐	๔๘,๔๙๖,๐๐๐	๑๗	๓๕,๘๐๖,๐๐๐	๕	๒๔,๐๐๐,๐๐๐	๕๔	๑๓๑,๓๘๘,๐๐๐
๑.๓ การผังเมือง	-	-	-	-	-	-	-	-	-	-	-	
แผนงานเคหะและชุมชน (๒.๔)	-	-	-	-	๑	๑๕๐,๐๐๐	๑	๑๕๐,๐๐๐	๑	๑๕๐,๐๐๐	๓	๔๕๐,๐๐๐
๒ ยุทธศาสตร์การอนุรักษ์ทรัพยากรธรรมชาติและสิ่งแวดล้อม	-	-	๒๙	๘๐,๒๐๐,๐๐๐	๕๒	๑๘๐,๓๕๐,๐๐๐	๒๙	๘๖,๕๘๐,๐๐๐	๑๓	๓๕,๐๒๐,๐๐๐	๑๒๓	๓๘๒,๑๕๐,๐๐๐
๒.๑ การสร้างจิตสำนึกและความตระหนักในการจัดการ	-	-	๑	๕,๐๐๐,๐๐๐	๒	๕,๔๐๐,๐๐๐	๑	๕,๐๐๐,๐๐๐	-	-	๔	๑๕,๔๐๐,๐๐๐
แผนงานการศึกษา (๒.๑)	-	-	๑	๕,๐๐๐,๐๐๐	๒	๕,๔๐๐,๐๐๐	๑	๕,๐๐๐,๐๐๐	-	-	๔	๑๕,๔๐๐,๐๐๐
๒.๒ การอนุรักษ์/การฟื้นฟู/การเฝ้าระวังและการป้องกันรักษาทรัพยากร	-	-	๒๘	๗๕,๒๐๐,๐๐๐	๕๐	๑๗๔,๙๕๐,๐๐๐	๒๘	๘๑,๕๘๐,๐๐๐	๑๓	๓๕,๐๒๐,๐๐๐	๑๑๙	๓๖๖,๗๕๐,๐๐๐
แผนงานเคหะและชุมชน (๒.๔)	-	-	๑๐	๓๖,๕๐๐,๐๐๐	๑๙	๑๑๕,๘๐๐,๐๐๐	๓	๒๑,๘๐๐,๐๐๐	๒	๒๐,๓๐๐,๐๐๐	๓๔	๑๙๔,๔๐๐,๐๐๐
แผนงานสร้างความเข้มแข็งของชุมชน (๒.๕)	-	-	๕	๓,๒๐๐,๐๐๐	๕	๒,๙๐๐,๐๐๐	๕	๒,๙๐๐,๐๐๐	๕	๒,๙๐๐,๐๐๐	๒๐	๑๑,๙๐๐,๐๐๐
แผนงานการศาสนา วัฒนธรรม และนันทนาการ (๒.๖)	-	-	๗	๑๖,๐๐๐,๐๐๐	๑๔	๑๙,๓๐๐,๐๐๐	๓	๒,๓๐๐,๐๐๐	๑.๐๐	๓๐๐,๐๐๐.๐๐	๒๕	๓๗,๙๐๐,๐๐๐
แผนงานอุตสาหกรรมและการโยธา (๓.๑)	-	-	-	-	๑.๐๐	๑๐,๐๐๐,๐๐๐.๐๐	-	-	-	-	๑	๑๐,๐๐๐,๐๐๐
แผนงานการเกษตร (๓.๒)	-	-	๖	๑๙,๕๐๐,๐๐๐	๑๑	๒๖,๙๕๐,๐๐๐	๑๗	๕๔,๕๘๐,๐๐๐	๕	๑๑,๕๒๐,๐๐๐	๓๙	๑๑๒,๕๕๐,๐๐๐
๓ ยุทธศาสตร์การพัฒนาสังคม/ชุมชน	-	-	๑๓	๕,๐๙๗,๘๐๐	๑๖๖	๑๕๕,๒๙๙,๕๔๐	๑๐๐	๕๗,๖๕๖,๐๐๐	๑๐๐	๕๗,๗๗๑,๐๐๐	๓๗๙	๒๗๕,๘๒๔,๓๔๐
๓.๑ การพัฒนาคุณภาพชีวิต เด็ก สตรี คนชรา ผู้พิการ	-	-	๓	๗๐๐,๐๐๐	๑๒	๘,๐๐๐,๐๐๐	๑๒	๘,๐๐๐,๐๐๐	๑๒	๘,๐๐๐,๐๐๐	๓๙	๒๕,๗๐๐,๐๐๐
แผนงานการศึกษา (๒.๑)	-	-	-	-	๓	๓,๔๐๐,๐๐๐	๓	๓,๔๐๐,๐๐๐	๓	๓,๔๐๐,๐๐๐	๙	๑๐,๒๐๐,๐๐๐
แผนงานสาธารณสุข (๒.๒)	-	-	๑	๒๐๐,๐๐๐	๑	๕๐๐,๐๐๐	๑	๕๐๐,๐๐๐	๑	๕๐๐,๐๐๐	๔	๑,๗๐๐,๐๐๐
แผนงานสังคมสงเคราะห์ (๒.๓)	-	-	๒	๕๐๐,๐๐๐	๘	๔,๑๐๐,๐๐๐	๘	๔,๑๐๐,๐๐๐	๘	๔,๑๐๐,๐๐๐	๒๖	๑๒,๘๐๐,๐๐๐
๓.๒ การจัดการศึกษา	-	-	๕	๒,๕๐๐,๐๐๐	๖๖	๑๖,๓๓๐,๗๔๐	๔๕	๑๐,๔๐๖,๐๐๐	๔๕	๑๐,๕๒๑,๐๐๐	๑๖๑	๓๙,๗๕๗,๗๔๐
แผนงานบริหารงานทั่วไป (๑.๑)	-	-	-	-	๑	๕๐๐,๐๐๐	-	-	-	-	๑	๕๐๐,๐๐๐
แผนงานการศึกษา (๒.๑)	-	-	๕	๒,๕๐๐,๐๐๐	๖๖	๑๖,๓๓๐,๗๔๐	๔๕	๑๐,๔๐๖,๐๐๐	๔๕	๑๐,๕๒๑,๐๐๐	๑๖๑	๓๙,๗๕๗,๗๔๐

ยุทธศาสตร์		ปีงบประมาณ พ.ศ.๒๕๖๑		ปีงบประมาณ พ.ศ.๒๕๖๒		ปีงบประมาณ พ.ศ.๒๕๖๓		ปีงบประมาณ พ.ศ.๒๕๖๔		ปีงบประมาณ พ.ศ.๒๕๖๕		รวม ๕ ปีงบประมาณ (พ.ศ.๒๕๖๑-๒๕๖๕)	
		จำนวนโครงการ	งบประมาณ (บาท)	จำนวนโครงการ	งบประมาณ (บาท)	จำนวนโครงการ	งบประมาณ (บาท)	จำนวนโครงการ	งบประมาณ (บาท)	จำนวนโครงการ	งบประมาณ (บาท)	จำนวนโครงการ	งบประมาณ (บาท)
๓.๓	การส่งเสริมศิลปวัฒนธรรม ประเพณี และภูมิปัญญาท้องถิ่น	-	-	-	-	๑๔	๕,๖๐๓,๐๐๐	๖	๓,๙๐๐,๐๐๐	๖	๓,๙๐๐,๐๐๐	๒๖	๑๓,๔๐๓,๐๐๐
	แผนงานการศาสนา วัฒนธรรม และนันทนาการ (๒.๖)	-	-	-	-	๑๔	๕,๖๐๓,๐๐๐	๖	๓,๙๐๐,๐๐๐	๖	๓,๙๐๐,๐๐๐	๒๖	๑๓,๔๐๓,๐๐๐
๓.๔	การป้องกัน การรักษา และการส่งเสริมสุขภาพอนามัยประชาชน	-	-	๒	๑,๐๔๗,๘๐๐	๒๔	๒๖,๔๑๗,๘๐๐	๑๖	๑๑,๑๐๐,๐๐๐	๑๖	๑๑,๑๐๐,๐๐๐	๕๘	๔๙,๖๖๕,๖๐๐
	แผนงานสาธารณสุข (๒.๒)	-	-	๒	๑,๐๔๗,๘๐๐	๑๕	๑๗,๓๑๗,๘๐๐	๑๑	๓,๔๐๐,๐๐๐	๑๑	๓,๔๐๐,๐๐๐	๓๙	๑๕,๑๖๕,๖๐๐
๓.๕	การส่งเสริมความเข้มแข็งของประชาชน	-	-	๓	๘๕๐,๐๐๐	๕๐	๙๘,๙๔๘,๐๐๐	๒๑	๒๔,๒๕๐,๐๐๐	๒๑	๒๔,๒๕๐,๐๐๐	๙๕	๑๔๘,๒๕๘,๐๐๐
	แผนงานการสร้างความเข้มแข็งของชุมชน (๒.๕)	-	-	๓	๘๕๐,๐๐๐	๔๘	๙๖,๖๔๘,๐๐๐	๒๑	๒๔,๒๕๐,๐๐๐	๒๑	๒๔,๒๕๐,๐๐๐	๙๓	๑๔๕,๙๔๘,๐๐๐
๔	ยุทธศาสตร์การพัฒนาเศรษฐกิจ	-	-	๑	๘,๐๐๐,๐๐๐	๔๓	๓๘,๑๒๓,๐๐๐	๑๘	๑๗,๒๐๐,๐๐๐	๑๘	๑๗,๒๐๐,๐๐๐	๘๐	๘๐,๕๒๓,๐๐๐
	๔.๑ การส่งเสริมอาชีพและเพิ่มรายได้ให้แก่ประชาชน	-	-	-	-	๑๗	๘,๐๒๓,๐๐๐	๑	๒,๐๐๐,๐๐๐	๑	๒,๐๐๐,๐๐๐	๑๙	๑๒,๐๒๓,๐๐๐
๔.๒	แผนงานการสร้างความเข้มแข็งของชุมชน (๒.๕)	-	-	-	-	๑๒	๔,๓๙๐,๐๐๐	๑	๒,๐๐๐,๐๐๐	๑	๒,๐๐๐,๐๐๐	๑๔	๘,๓๙๐,๐๐๐
	แผนงานการเกษตร (๓.๒)	-	-	-	-	๕	๓,๖๓๓,๐๐๐	-	-	-	-	๕	๓,๖๓๓,๐๐๐
๔.๓	การส่งเสริมการตลาดและการใช้สินค้าท้องถิ่น	-	-	-	-	๘	๙,๙๐๐,๐๐๐	๕	๗,๖๐๐,๐๐๐	๕	๗,๖๐๐,๐๐๐	๑๘	๒๕,๑๐๐,๐๐๐
	แผนงานการเกษตร (๓.๒)	-	-	-	-	๖	๘,๖๐๐,๐๐๐	๔	๖,๖๐๐,๐๐๐	๔	๖,๖๐๐,๐๐๐	๑๔	๒๑,๘๐๐,๐๐๐
๕	ยุทธศาสตร์การบริหารและการพัฒนาองค์กร	-	-	๖	๒๖,๖๕๐,๐๐๐	๓๐	๔๓,๖๒๐,๐๐๐	๒๕	๓๘,๑๒๕,๐๐๐	๒๑	๒๘,๑๗๕,๐๐๐	๘๒	๑๓๖,๕๗๐,๐๐๐
	๕.๑ การพัฒนาบุคลากร	-	-	-	-	๑๒	๔,๘๔๐,๐๐๐	๑๑	๓,๘๔๐,๐๐๐	๑๑	๓,๘๔๐,๐๐๐	๓๔	๑๒,๕๒๐,๐๐๐
๕.๒	แผนงานบริหารงานทั่วไป (๑.๑)	-	-	-	-	๑๒	๔,๘๔๐,๐๐๐	๑๑	๓,๘๔๐,๐๐๐	๑๑	๓,๘๔๐,๐๐๐	๓๔	๑๒,๕๒๐,๐๐๐
	แผนงานการศึกษา (๒.๑)	-	-	-	-	๑๓	๑,๖๕๖,๐๐๐	๗	๗๕๖,๐๐๐	๗	๗๕๖,๐๐๐	๒๗	๓,๑๖๘,๐๐๐
๕.๓	แผนงานอุตสาหกรรมและการโยธา (๓.๑)	-	-	-	-	๑	๓๐๐,๐๐๐	-	-	-	-	๑	๓๐๐,๐๐๐
	การปรับปรุงและพัฒนาเครื่องมือสนับสนุนการทำงานและ...	-	-	๖	๒๖,๖๕๐,๐๐๐	๑๓	๓๗,๗๕๕,๐๐๐	๙	๓๒,๗๕๐,๐๐๐	๕	๒๒,๘๘๐,๐๐๐	๓๓	๑๑๙,๘๔๕,๐๐๐
๕.๑	แผนงานบริหารงานทั่วไป (๑.๑)	-	-	๒	๖๕๐,๐๐๐	๓	๑,๒๕๐,๐๐๐	๓	๑,๒๕๐,๐๐๐	๒	๘๐๐,๐๐๐	๑๐	๓,๙๕๐,๐๐๐
	แผนงานคณะและชุมชน (๒.๔)	-	-	๓	๑๙,๐๐๐,๐๐๐	๓	๑๙,๐๐๐,๐๐๐	๓	๑๙,๐๐๐,๐๐๐	๒	๑๗,๐๐๐,๐๐๐	๑๑	๗๔,๐๐๐,๐๐๐
๕.๒	แผนงานอุตสาหกรรมและการโยธา (๓.๑)	-	-	๑	๗,๐๐๐,๐๐๐	๗	๑๖,๙๙๕,๐๐๐	๓	๑๒,๕๐๐,๐๐๐	๑	๕,๐๐๐,๐๐๐	๑๒	๔๑,๔๙๕,๐๐๐
	การพัฒนาเทคโนโลยีและสารสนเทศ	-	-	-	-	๕	๑,๕๓๕,๐๐๐	๕	๑,๕๓๕,๐๐๐	๕	๑,๕๓๕,๐๐๐	๑๕	๕,๖๐๕,๐๐๐
๕.๓	แผนงานบริหารงานทั่วไป (๑.๑)	-	-	-	-	๔	๑,๒๓๕,๐๐๐	๔	๑,๒๓๕,๐๐๐	๔	๑,๒๓๕,๐๐๐	๑๒	๓,๗๐๕,๐๐๐
	แผนงานการศึกษา (๒.๑)	-	-	-	-	๑	๓๐๐,๐๐๐	๑	๓๐๐,๐๐๐	๑	๓๐๐,๐๐๐	๓	๙๐๐,๐๐๐
ครุภัณฑ์ (ผ.๐๘)		-	-	๑๒	๒๑,๔๙๘,๒๐๐	๑๒๐	๖๘,๒๔๘,๕๐๐	๙	๔๔,๓๖๐,๐๐๐.๐๐	๔	๒๐,๐๐๐,๐๐๐.๐๐	๑๔๕	๑๕๔,๑๐๖,๗๐๐
รวมทั้งสิ้น		-	-	๖๙๑	๘๗๙,๙๕๕,๖๖๐	๑,๐๘๑	๑,๖๘๘,๓๕๓,๓๐๐	๖๙๒	๑,๑๘๘,๓๖๖,๖๖๐	๒๑๗	๓๐๗,๙๕๖,๐๐๐	๒,๖๘๑	๔,๐๖๔,๖๓๑,๖๖๐

๒. บัญชีโครงการพัฒนา

รายละเอียดโครงการพัฒนา
แผนพัฒนาองค์การบริหารส่วนจังหวัดลำปาง (พ.ศ.๒๕๖๑-๒๕๖๕)

ก.ยุทธศาสตร์จังหวัดลำปาง "ยุทธศาสตร์ที่ ๔ สังคม คุณภาพชีวิต ความมั่นคง และทรัพยากรธรรมชาติและสิ่งแวดล้อม "

ข.ยุทธศาสตร์การพัฒนาขององค์กรปกครองส่วนท้องถิ่นจังหวัดลำปาง "การพัฒนาโครงสร้างพื้นฐาน"

๑.ประเด็นยุทธศาสตร์ "การพัฒนาโครงสร้างพื้นฐาน"

๑.๑ กลยุทธ์ "การก่อสร้าง การปรับปรุง การบำรุงรักษา ถนน สะพาน และสายทางอื่น"

แผนงาน ๓.๑ "อุตสาหกรรมและการโยธา"

ที่	โครงการ	วัตถุประสงค์	เป้าหมาย (ผลผลิตของโครงการ)	งบประมาณ (บาท)					ตัวชี้วัด (KPI)	ผลที่คาดว่าจะได้รับ	หน่วยงาน รับผิดชอบหลัก
				พ.ศ.๒๕๖๑	พ.ศ.๒๕๖๒	พ.ศ.๒๕๖๓	พ.ศ.๒๕๖๔	พ.ศ.๒๕๖๕			
๑	โครงการก่อสร้างถนนลูกรังบดอัดแน่น เชื่อมระหว่างบ้านไฮ หมู่ที่ ๓ - บ้านเปียงใจ หมู่ที่ ๔ - บ้านเลาสุ หมู่ที่ ๘ ต.ปงคอน อ.แจ้ห่ม - บ้านขุนอ่อนพัฒนา หมู่ที่ ๘ - บ้านห้วยหก หมู่ที่ ๕ ต.บ้านอ่อน อ.จาว จ.ลำปาง	๑. เพื่อก่อสร้างถนนที่ได้มาตรฐาน ๒. เพื่อบรรเทาความเดือดร้อน ในการใช้เส้นทางสัญจร ของประชาชน	ขนาดผิวจราจรกว้าง ๖.๐๐ เมตร ยาว ๕๓,๘๕๐ เมตร รายละเอียดตามแบบแปลนฯ	-	๓๗,๓๔๔,๐๐๐	๓๗,๓๔๔,๐๐๐	๓๗,๓๔๔,๐๐๐		ร้อยละ ๒๐ ของถนนที่ได้รับ การก่อสร้าง/บำรุงรักษา	ประชาชนได้รับความ สะดวกและปลอดภัย ในการใช้เส้นทางสัญจร ที่ได้มาตรฐาน	อบจ.ลำปาง (กองช่าง)
๒	โครงการก่อสร้างถนนลูกรังบดอัดแน่น เชื่อมระหว่างบ้านน้ำใจ หมู่ที่ ๘ ต.เมืองปาน - บ้านปางตะ หมู่ที่ ๗ ต.บ้านขอ อ.เมืองปาน จ.ลำปาง	๑. เพื่อก่อสร้างถนนที่ได้มาตรฐาน ๒. เพื่อบรรเทาความเดือดร้อน ในการใช้เส้นทางสัญจร ของประชาชน	ขนาดผิวจราจรกว้าง ๕.๐๐ เมตร ยาว ๑,๗๕๐ เมตร รายละเอียดตามแบบแปลนฯ	-	๕๐๐,๐๐๐	๕๐๐,๐๐๐	๕๐๐,๐๐๐		ร้อยละ ๒๐ ของถนนที่ได้รับ การก่อสร้าง/บำรุงรักษา	ประชาชนได้รับความ สะดวกและปลอดภัย ในการใช้เส้นทางสัญจร ที่ได้มาตรฐาน	อบจ.ลำปาง (กองช่าง)
๓	โครงการก่อสร้างถนนลูกรังบดอัดแน่น บ้านแม่ฮาม หมู่ที่ ๗ ต.เกาะคา อ.เกาะคา จ.ลำปาง	๑. เพื่อก่อสร้างถนนที่ได้มาตรฐาน ๒. เพื่อบรรเทาความเดือดร้อน ในการใช้เส้นทางสัญจร	ขนาดผิวจราจรกว้าง ๕.๐๐ เมตร ยาว ๔,๐๐๐ เมตร รายละเอียดตามแบบแปลนฯ	-	-	๑,๐๐๐,๐๐๐	๑,๐๐๐,๐๐๐		ร้อยละ ๒๐ ของถนนที่ได้รับ การก่อสร้าง/บำรุงรักษา	ประชาชนได้รับความ สะดวกและปลอดภัย ในการใช้เส้นทางสัญจร ที่ได้มาตรฐาน	อบจ.ลำปาง (กองช่าง)
๔	โครงการก่อสร้างถนนลูกรังบดอัดแน่นเชื่อมระหว่างบ้านหนองหลาย หมู่ที่ ๔ ต.เกาะคา - บ้านไหลหิน หมู่ที่ ๒ ต.ไหลหิน และสายบ้านหนองหลาย หมู่ที่ ๔ ต.เกาะคา - บ้านลำปางหลวงใต้ หมู่ที่ ๒ ต.ลำปางหลวง อ.เกาะคา จ.ลำปาง	๑. เพื่อก่อสร้างถนนที่ได้มาตรฐาน ๒. เพื่อบรรเทาความเดือดร้อน ในการใช้เส้นทางสัญจร	ขนาดผิวจราจรกว้าง ๕.๐๐ เมตร ยาว ๗,๐๐๐ เมตร หนา ๐.๒๐ เมตร รายละเอียดตามแบบแปลนฯ	-	๒,๐๐๐,๐๐๐	๒,๐๐๐,๐๐๐	๒,๐๐๐,๐๐๐		ร้อยละ ๒๐ ของถนนที่ได้รับ การก่อสร้าง/บำรุงรักษา	ประชาชนได้รับความ สะดวกและปลอดภัย ในการใช้เส้นทางสัญจร ที่ได้มาตรฐาน	อบจ.ลำปาง (กองช่าง)

๑.ประเด็นยุทธศาสตร์ "การพัฒนาโครงสร้างพื้นฐาน"

๑.๑ กลยุทธ์ "การก่อสร้าง การปรับปรุง การบำรุงรักษา ถนน สะพาน และสายทางอื่น"

แผนงาน ๓.๑ "อุตสาหกรรมและการโยธา"

ที่	โครงการ	วัตถุประสงค์	เป้าหมาย (ผลผลิตของโครงการ)	งบประมาณ (บาท)					ตัวชี้วัด (KPI)	ผลที่คาดว่าจะได้รับ	หน่วยงาน รับผิดชอบหลัก
				พ.ศ.๒๕๖๑	พ.ศ.๒๕๖๒	พ.ศ.๒๕๖๓	พ.ศ.๒๕๖๔	พ.ศ.๒๕๖๕			
๕	โครงการก่อสร้างถนนลูกรังบดอัดแน่น เชื่อมระหว่าง บ้านวังศรีภูมิ หมู่ที่ ๑ - บ้านชัยมงคล หมู่ที่ ๒ ต.นิคมพัฒนา อ.เมืองลำปาง จ.ลำปาง	๑. เพื่อก่อสร้างถนนที่ได้มาตรฐาน ๒. เพื่อบรรเทาความเดือดร้อน ในการใช้เส้นทางสัญจร	ขนาดผิวจราจรกว้าง ๕.๐๐ เมตร ยาว ๕,๕๐๐ เมตร รายละเอียดตามแบบแปลนฯ	-	๑,๕๐๐,๐๐๐	๑,๕๐๐,๐๐๐	-	-	ร้อยละ ๒๐ ของถนนที่ได้รับ การก่อสร้าง/บำรุงรักษา	ประชาชนได้รับความ สะดวกและปลอดภัย ในการใช้เส้นทางสัญจร ที่ได้มาตรฐาน	อบจ.ลำปาง (กองช่าง)
๖	โครงการก่อสร้างถนนลูกรังบดอัดแน่น เชื่อมระหว่าง บ้านลำปางกลางตะวันออก หมู่ที่ ๑๑ - บ้านพ่อน หมู่ที่ ๒ ตำบลชมพู อำเภอเมืองลำปาง - บ้านม่อนแสนศรี หมู่ที่ ๖ ตำบลน้ำโจ้ อำเภอแม่ทะ จังหวัดลำปาง	๑. เพื่อก่อสร้างถนนที่ได้มาตรฐาน ๒. เพื่อบรรเทาความเดือดร้อน ในการใช้เส้นทางสัญจร	ขนาดผิวจราจรกว้าง ๕.๐๐ เมตร ๗,๕๐๐ เมตร รายละเอียดตามแบบแปลนฯ	-	-	๒,๐๐๐,๐๐๐	-	-	ร้อยละ ๒๐ ของถนนที่ได้รับ การก่อสร้าง/บำรุงรักษา	ประชาชนได้รับความ สะดวกและปลอดภัย ในการใช้เส้นทางสัญจร ที่ได้มาตรฐาน	อบจ.ลำปาง (กองช่าง)
๗	โครงการก่อสร้างถนนลูกรังบดอัดแน่นเชื่อมระหว่าง บ้านแม่ต๋ำใต้ หมู่ที่ ๑๐ ต.ทุ่งงาม - บ้านปงป่าป้อ หมู่ที่ ๓ ต.เสริมขวา อ.เสริมงาม จ.ลำปาง	๑. เพื่อก่อสร้างถนนที่ได้มาตรฐาน ๒. เพื่อบรรเทาความเดือดร้อน ในการใช้เส้นทางสัญจร	ขนาดผิวจราจรกว้าง ๕.๐๐ เมตร ยาว ๗,๐๐๐ เมตร รายละเอียดตามแบบแปลนฯ	-	๒,๐๐๐,๐๐๐	๒,๐๐๐,๐๐๐	๒,๐๐๐,๐๐๐	-	ร้อยละ ๒๐ ของถนนที่ได้รับ การก่อสร้าง/บำรุงรักษา	ประชาชนได้รับความ สะดวกและปลอดภัย ในการใช้เส้นทางสัญจร ที่ได้มาตรฐาน	อบจ.ลำปาง (กองช่าง)
๘	โครงการก่อสร้างถนนลูกรังบดอัดแน่นเชื่อมระหว่าง บ้านน้ำหลง หมู่ที่ ๗ ต.เสริมซ้าย - บ้านเหล่ายาว หมู่ที่ ๔ ต.เสริมกลาง อ.เสริมงาม จ.ลำปาง	๑. เพื่อก่อสร้างถนนที่ได้มาตรฐาน ๒. เพื่อบรรเทาความเดือดร้อน ในการใช้เส้นทางสัญจร	ขนาดผิวจราจรกว้าง ๕.๐๐ เมตร ยาว ๗,๐๐๐ เมตร รายละเอียดตามแบบแปลนฯ	-	๒,๐๐๐,๐๐๐	๒,๐๐๐,๐๐๐	๒,๐๐๐,๐๐๐	-	ร้อยละ ๒๐ ของถนนที่ได้รับ การก่อสร้าง/บำรุงรักษา	ประชาชนได้รับความ สะดวกและปลอดภัย ในการใช้เส้นทางสัญจร ที่ได้มาตรฐาน	อบจ.ลำปาง (กองช่าง)
๙	โครงการก่อสร้างถนนลูกรังบดอัดแน่น สายแม่แก้ง - ห้วยใจ้ ต.นาโป่ง อ.เถิน จ.ลำปาง	๑. เพื่อก่อสร้างถนนที่ได้มาตรฐาน ๒. เพื่อบรรเทาความเดือดร้อน ในการใช้เส้นทางสัญจร	ขนาดผิวจราจรกว้าง ๕.๐๐ เมตร ยาว ๙,๐๐๐ เมตร รายละเอียดตามแบบแปลนฯ	-	-	๑,๒๖๐,๐๐๐	-	-	ร้อยละ ๒๐ ของถนนที่ได้รับ การก่อสร้าง/บำรุงรักษา	ประชาชนได้รับความ สะดวกและปลอดภัย ในการใช้เส้นทางสัญจร ที่ได้มาตรฐาน	อบจ.ลำปาง (กองช่าง)

๑.ประเด็นยุทธศาสตร์ "การพัฒนาโครงสร้างพื้นฐาน"

๑.๑ กลยุทธ์ "การก่อสร้าง การปรับปรุง การบำรุงรักษา ถนน สะพาน และสายทางอื่น"

แผนงาน ๓.๑ "อุตสาหกรรมและการโยธา"

ที่	โครงการ	วัตถุประสงค์	เป้าหมาย (ผลผลิตของโครงการ)	งบประมาณ (บาท)					ตัวชี้วัด (KPI)	ผลที่คาดว่าจะได้รับ	หน่วยงาน รับผิดชอบหลัก
				พ.ศ.๒๕๖๑	พ.ศ.๒๕๖๒	พ.ศ.๒๕๖๓	พ.ศ.๒๕๖๔	พ.ศ.๒๕๖๕			
๑๐	โครงการก่อสร้างถนนลูกรังบดอัดแน่น เชื่อมระหว่าง บ้านทุ่งเลางาม หมู่ที่ ๙ ต.นาสัก - บ้านหัวฝาย หมู่ที่ ๑ ต.บ้านดง อ.แม่เมาะ จ.ลำปาง	๑. เพื่อก่อสร้างถนนที่ได้มาตรฐาน ๒. เพื่อบรรเทาความเดือดร้อน ในการใช้เส้นทางสัญจร	ขนาดผิวจราจรกว้าง ๕.๐๐ เมตร ยาว ๒,๑๐๐ เมตร รายละเอียดตามแบบแปลนฯ	-	-	๕๐๐,๐๐๐	๕๐๐,๐๐๐	๕๐๐,๐๐๐	ร้อยละ ๒๐ ของถนนที่ได้รับ การก่อสร้าง/บำรุงรักษา	ประชาชนได้รับความ สะดวกและปลอดภัย ในการใช้เส้นทางสัญจร ที่ได้มาตรฐาน	อบจ.ลำปาง (กองช่าง)
๑๑	โครงการก่อสร้างถนนลูกรังบดอัดแน่น เชื่อมระหว่าง บ้านปางตันปิน หมู่ที่ ๖ ต.สบป่าด - บ้านทางสูง หมู่ที่ ๓ ต.แม่เมาะ อ.แม่เมาะ จ.ลำปาง	๑. เพื่อก่อสร้างถนนที่ได้มาตรฐาน ๒. เพื่อบรรเทาความเดือดร้อน ในการใช้เส้นทางสัญจร	ขนาดผิวจราจรกว้าง ๕.๐๐ เมตร ยาว ๒,๑๐๐ เมตร รายละเอียดตามแบบแปลนฯ	-	-	๕๐๐,๐๐๐	๕๐๐,๐๐๐	๕๐๐,๐๐๐	ร้อยละ ๒๐ ของถนนที่ได้รับ การก่อสร้าง/บำรุงรักษา	ประชาชนได้รับความ สะดวกและปลอดภัย ในการใช้เส้นทางสัญจร ที่ได้มาตรฐาน	อบจ.ลำปาง (กองช่าง)
๑๒	โครงการก่อสร้างถนนลูกรังบดอัดแน่น เชื่อมระหว่าง บ้านนาสันติราษฎร์ หมู่ที่ ๖ ต.จางเหนือ - บ้านสบจาง หมู่ที่ ๖ ต.นาสัก อ.แม่เมาะ จ.ลำปาง	๑. เพื่อก่อสร้างถนนที่ได้มาตรฐาน ๒. เพื่อบรรเทาความเดือดร้อน ในการใช้เส้นทางสัญจร	ขนาดผิวจราจรกว้าง ๕.๐๐ เมตร ยาว ๒,๑๐๐ เมตร รายละเอียดตามแบบแปลนฯ	-	-	๕๐๐,๐๐๐	๕๐๐,๐๐๐	๕๐๐,๐๐๐	ร้อยละ ๒๐ ของถนนที่ได้รับ การก่อสร้าง/บำรุงรักษา	ประชาชนได้รับความ สะดวกและปลอดภัย ในการใช้เส้นทางสัญจร ที่ได้มาตรฐาน	อบจ.ลำปาง (กองช่าง)
๑๓	โครงการก่อสร้างถนนลูกรังบดอัดแน่น เชื่อมระหว่าง บ้านแม่จาง หมู่ที่ ๑ ต.นาสัก - บ้านสบเติน หมู่ที่ ๒ ต.สบป่าด อ.แม่เมาะ จ.ลำปาง	๑. เพื่อก่อสร้างถนนที่ได้มาตรฐาน ๒. เพื่อบรรเทาความเดือดร้อน ในการใช้เส้นทางสัญจร	ขนาดผิวจราจรกว้าง ๕.๐๐ เมตร ยาว ๒,๑๐๐ เมตร รายละเอียดตามแบบแปลนฯ	-	-	๕๐๐,๐๐๐	๕๐๐,๐๐๐	๕๐๐,๐๐๐	ร้อยละ ๒๐ ของถนนที่ได้รับ การก่อสร้าง/บำรุงรักษา	ประชาชนได้รับความ สะดวกและปลอดภัย ในการใช้เส้นทางสัญจร ที่ได้มาตรฐาน	อบจ.ลำปาง (กองช่าง)
๑๔	โครงการก่อสร้างถนนลูกรังบดอัดแน่น เชื่อมระหว่าง บ้านจางเหนือพัฒนา หมู่ที่ ๗ ต.จางเหนือ - บ้านสบจาง หมู่ที่ ๖ ต.นาสัก อ.แม่เมาะ จ.ลำปาง	๑. เพื่อก่อสร้างถนนที่ได้มาตรฐาน ๒. เพื่อบรรเทาความเดือดร้อน ในการใช้เส้นทางสัญจร	ขนาดผิวจราจรกว้าง ๕.๐๐ เมตร ยาว ๒,๑๐๐ เมตร รายละเอียดตามแบบแปลนฯ	-	-	๕๐๐,๐๐๐	๕๐๐,๐๐๐	๕๐๐,๐๐๐	ร้อยละ ๒๐ ของถนนที่ได้รับ การก่อสร้าง/บำรุงรักษา	ประชาชนได้รับความ สะดวกและปลอดภัย ในการใช้เส้นทางสัญจร ที่ได้มาตรฐาน	อบจ.ลำปาง (กองช่าง)

๑.ประเด็นยุทธศาสตร์ "การพัฒนาโครงสร้างพื้นฐาน"

๑.๑ กลยุทธ์ "การก่อสร้าง การปรับปรุง การบำรุงรักษา ถนน สะพาน และสายทางอื่น"

แผนงาน ๓.๑ "อุตสาหกรรมและการโยธา"

ที่	โครงการ	วัตถุประสงค์	เป้าหมาย (ผลผลิตของโครงการ)	งบประมาณ (บาท)					ตัวชี้วัด (KPI)	ผลที่คาดว่าจะได้รับ	หน่วยงาน รับผิดชอบหลัก
				พ.ศ.๒๕๖๑	พ.ศ.๒๕๖๒	พ.ศ.๒๕๖๓	พ.ศ.๒๕๖๔	พ.ศ.๒๕๖๕			
๑๕	โครงการก่อสร้างถนนลูกรังบดอัดแน่น เชื่อมระหว่างบ้านวังน้ำดอง หมู่ที่ ๓ ต.นาสัก - บ้านสบเตี๊น หมู่ที่ ๒ ต.สบป่าด อ.แม่เมาะ จ.ลำปาง	๑. เพื่อก่อสร้างถนนที่ได้มาตรฐาน ๒. เพื่อบรรเทาความเดือดร้อนในการใช้เส้นทางสัญจร	ขนาดผิวจราจรกว้าง ๕.๐๐ เมตร ยาว ๒,๑๐๐ เมตร รายละเอียดตามแบบแปลนฯ	-	-	๕๐๐,๐๐๐	๕๐๐,๐๐๐	๕๐๐,๐๐๐	ร้อยละ ๒๐ ของถนนที่ได้รับ การก่อสร้าง/บำรุงรักษา	ประชาชนได้รับความสะดวกและปลอดภัยในการใช้เส้นทางสัญจรที่ได้มาตรฐาน	อบจ.ลำปาง (กองช่าง)
๑๖	โครงการก่อสร้างถนนลูกรังบดอัดแน่น เชื่อมระหว่างบ้านทาน หมู่ที่ ๔ ต.จางเหนือ อ.แม่เมาะ - บ้านจี้วงาม หมู่ที่ ๔ ต.แม่ตีบ อ.งาว จ.ลำปาง	๑. เพื่อก่อสร้างถนนที่ได้มาตรฐาน ๒. เพื่อบรรเทาความเดือดร้อนในการใช้เส้นทางสัญจร	ขนาดผิวจราจรกว้าง ๕.๐๐ เมตร ยาว ๒,๑๐๐ เมตร รายละเอียดตามแบบแปลนฯ	-	-	๕๐๐,๐๐๐	๕๐๐,๐๐๐	๕๐๐,๐๐๐	ร้อยละ ๒๐ ของถนนที่ได้รับ การก่อสร้าง/บำรุงรักษา	ประชาชนได้รับความสะดวกและปลอดภัยในการใช้เส้นทางสัญจรที่ได้มาตรฐาน	อบจ.ลำปาง (กองช่าง)

๒. บัญชีโครงการพัฒนา

รายละเอียดโครงการพัฒนา

แผนพัฒนาองค์การบริหารส่วนจังหวัดลำปาง (พ.ศ.๒๕๖๑-๒๕๖๕)

ก.ยุทธศาสตร์จังหวัดลำปาง "ยุทธศาสตร์ที่ ๔ สังคม คุณภาพชีวิต ความมั่นคง และทรัพยากรธรรมชาติและสิ่งแวดล้อม "

ข.ยุทธศาสตร์การพัฒนาขององค์กรปกครองส่วนท้องถิ่นจังหวัดลำปาง "การพัฒนาโครงสร้างพื้นฐาน"

๑.ประเด็นยุทธศาสตร์ "การพัฒนาโครงสร้างพื้นฐาน"

๑.๑ กลยุทธ์ "การก่อสร้าง การปรับปรุง การบำรุงรักษา ถนน สะพาน และสายทางอื่น"

แผนงาน ๓.๑ "อุตสาหกรรมและการโยธา"

ที่	โครงการ	วัตถุประสงค์	เป้าหมาย (ผลผลิตของโครงการ)	งบประมาณ (บาท)					ตัวชี้วัด (KPI)	ผลที่คาดว่าจะได้รับ	หน่วยงาน รับผิดชอบหลัก
				พ.ศ.๒๕๖๑	พ.ศ.๒๕๖๒	พ.ศ.๒๕๖๓	พ.ศ.๒๕๖๔	พ.ศ.๒๕๖๕			
๑๗	โครงการก่อสร้างถนนหินคลุกบดอัดแน่น เชื่อมระหว่างบ้านกิวหลวง หมู่ที่ ๑ ต.บ้านกิว - บ้านบอมหลวง หมู่ที่ ๑ ต.บ้านบอม อ.แม่ทะ จ.ลำปาง	๑. เพื่อก่อสร้างถนนที่ได้มาตรฐาน ๒. เพื่อบรรเทาความเดือดร้อน ในการใช้เส้นทางสัญจร ของประชาชน	ขนาดผิวจราจรกว้าง ๕.๐๐ เมตร ยาว ๔,๐๐๐ เมตร รายละเอียดตามแบบแปลนฯ	-	๔,๐๐๐,๐๐๐	๔,๐๐๐,๐๐๐	๔,๐๐๐,๐๐๐	-	ร้อยละ ๒๐ ของถนนที่ได้รับ การก่อสร้าง/บำรุงรักษา	ประชาชนได้รับความ สะดวกและปลอดภัยใน การใช้เส้นทางสัญจร ที่ได้มาตรฐาน	อบจ.ลำปาง (กองช่าง)
๑๘	โครงการก่อสร้างถนนหินคลุกบดอัดแน่น เชื่อมระหว่างบ้านนาคต หมู่ที่ ๓ ต.บ้านต้น - บ้านกิวหลวง หมู่ที่ ๑ ต.บ้านกิว อ.แม่ทะ จ.ลำปาง	๑. เพื่อก่อสร้างถนนที่ได้มาตรฐาน ๒. เพื่อบรรเทาความเดือดร้อน ในการใช้เส้นทางสัญจร ของประชาชน	ขนาดผิวจราจรกว้าง ๕.๐๐ เมตร ยาว ๓,๐๐๐ เมตร รายละเอียดตามแบบแปลนฯ	-	๓,๐๐๐,๐๐๐	๓,๐๐๐,๐๐๐	๓,๐๐๐,๐๐๐	-	ร้อยละ ๒๐ ของถนนที่ได้รับ การก่อสร้าง/บำรุงรักษา	ประชาชนได้รับความ สะดวกและปลอดภัยใน การใช้เส้นทางสัญจร ที่ได้มาตรฐาน	อบจ.ลำปาง (กองช่าง)
๑๙	โครงการก่อสร้างถนนหินคลุกบดอัดแน่น เชื่อมระหว่างบ้านสันดอนแก้ว หมู่ที่ ๑ - บ้านด่าน หมู่ที่ ๒ - บ้านแม่ไทย หมู่ที่ ๒ ต.บ้านบอม อ.แม่ทะ จ.ลำปาง	๑. เพื่อก่อสร้างถนนที่ได้มาตรฐาน ๒. เพื่อบรรเทาความเดือดร้อน ในการใช้เส้นทางสัญจร ของประชาชน	ขนาดผิวจราจรกว้าง ๕.๐๐ เมตร ยาว ๓,๐๐๐ เมตร รายละเอียดตามแบบแปลนฯ	-	๓,๐๐๐,๐๐๐	๓,๐๐๐,๐๐๐	๓,๐๐๐,๐๐๐	-	ร้อยละ ๒๐ ของถนนที่ได้รับ การก่อสร้าง/บำรุงรักษา	ประชาชนได้รับความ สะดวกและปลอดภัยใน การใช้เส้นทางสัญจร ที่ได้มาตรฐาน	อบจ.ลำปาง (กองช่าง)
๒๐	โครงการก่อสร้างถนนหินคลุกบดอัดแน่น เชื่อมระหว่างบ้านใหม่ หมู่ที่ ๑ ต.ดอนไฟ - บ้านก้อม หมู่ที่ ๑ ต.หัวเสือ อ.แม่ทะ จ.ลำปาง	๑. เพื่อก่อสร้างถนนที่ได้มาตรฐาน ๒. เพื่อบรรเทาความเดือดร้อน ในการใช้เส้นทางสัญจร ของประชาชน	ขนาดผิวจราจรกว้าง ๕.๐๐ เมตร ยาว ๒,๕๐๐ เมตร รายละเอียดตามแบบแปลนฯ	-	๒,๕๐๐,๐๐๐	๒,๕๐๐,๐๐๐	๒,๕๐๐,๐๐๐	-	ร้อยละ ๒๐ ของถนนที่ได้รับ การก่อสร้าง/บำรุงรักษา	ประชาชนได้รับความ สะดวกและปลอดภัยใน การใช้เส้นทางสัญจร ที่ได้มาตรฐาน	อบจ.ลำปาง (กองช่าง)

๑.ประเด็นยุทธศาสตร์ "การพัฒนาโครงสร้างพื้นฐาน"

๑.๑ กลยุทธ์ "การก่อสร้าง การปรับปรุง การบำรุงรักษา ถนน สะพาน และสายทางอื่น"

แผนงาน ๓.๑ "อุตสาหกรรมและการโยธา"

ที่	โครงการ	วัตถุประสงค์	เป้าหมาย (ผลผลิตของโครงการ)	งบประมาณ (บาท)					ตัวชี้วัด (KPI)	ผลที่คาดว่าจะได้รับ	หน่วยงาน รับผิดชอบหลัก
				พ.ศ.๒๕๖๑	พ.ศ.๒๕๖๒	พ.ศ.๒๕๖๓	พ.ศ.๒๕๖๔	พ.ศ.๒๕๖๕			
๒๑	โครงการก่อสร้างถนนหินคลุกบดอัดแน่น เชื่อมระหว่างบ้านใหม่ หมู่ที่ ๑ ต.ดอนไฟ - บ้านแม่ทะ หมู่ที่ ๑ ต.แม่ทะ อ.แม่ทะ จ.ลำปาง	๑. เพื่อก่อสร้างถนนที่ได้มาตรฐาน ๒. เพื่อบรรเทาความเดือดร้อน ในการใช้เส้นทางสัญจร ของประชาชน	ขนาดผิวจราจรกว้าง ๕.๐๐ เมตร ยาว ๕,๐๐๐ เมตร รายละเอียดตามแบบแปลนฯ	-	๕,๐๐๐,๐๐๐	๕,๐๐๐,๐๐๐	-	-	ร้อยละ ๒๐ ของถนนที่ได้รับ การก่อสร้าง/บำรุงรักษา	ประชาชนได้รับความ สะดวกและปลอดภัยใน การใช้เส้นทางสัญจร ที่ได้มาตรฐาน	อบจ.ลำปาง (กองช่าง)
๒๒	โครงการก่อสร้างถนนหินคลุกบดอัดแน่น เชื่อมระหว่างบ้านผาลาด หมู่ที่ ๖ ต.แม่ทะ อ.แม่ทะ - บ้านห้วยรากไม้ หมู่ที่ ๕ ต.สบป่าด อ.แม่เมาะ จ.ลำปาง	๑. เพื่อก่อสร้างถนนที่ได้มาตรฐาน ๒. เพื่อบรรเทาความเดือดร้อน ในการใช้เส้นทางสัญจร ของประชาชน	ขนาดผิวจราจรกว้าง ๕.๐๐ เมตร ยาว ๕,๐๐๐ เมตร รายละเอียดตามแบบแปลนฯ	-	๕,๐๐๐,๐๐๐	๕,๐๐๐,๐๐๐	-	-	ร้อยละ ๒๐ ของถนนที่ได้รับ การก่อสร้าง/บำรุงรักษา	ประชาชนได้รับความ สะดวกและปลอดภัยใน การใช้เส้นทางสัญจร ที่ได้มาตรฐาน	อบจ.ลำปาง (กองช่าง)
๒๓	โครงการก่อสร้างถนนหินคลุกบดอัดแน่น เชื่อมระหว่างบ้านหลุก หมู่ที่ ๖ - บ้านน้ำโห่ง หมู่ที่ ๑ ต.นาครีว - บ้านทุ่งตอน หมู่ที่ ๒ ต.วังเงิน อ.แม่ทะ จ.ลำปาง	๑. เพื่อก่อสร้างถนนที่ได้มาตรฐาน ๒. เพื่อบรรเทาความเดือดร้อน ในการใช้เส้นทางสัญจร ของประชาชน	ขนาดผิวจราจรกว้าง ๕.๐๐ เมตร ยาว ๕,๐๐๐ เมตร รายละเอียดตามแบบแปลนฯ	-	๕,๐๐๐,๐๐๐	๕,๐๐๐,๐๐๐	-	-	ร้อยละ ๒๐ ของถนนที่ได้รับ การก่อสร้าง/บำรุงรักษา	ประชาชนได้รับความ สะดวกและปลอดภัยใน การใช้เส้นทางสัญจร ที่ได้มาตรฐาน	อบจ.ลำปาง (กองช่าง)
๒๔	โครงการก่อสร้างถนนหินคลุกบดอัดแน่น เชื่อมระหว่างบ้านนาพาน หมู่ที่ ๕ ต.ดอนไฟ - บ้านสบไร่ หมู่ที่ ๙ ต.หัวเสือ อ.แม่ทะ จ.ลำปาง	๑. เพื่อก่อสร้างถนนที่ได้มาตรฐาน ๒. เพื่อบรรเทาความเดือดร้อน ในการใช้เส้นทางสัญจร ของประชาชน	ขนาดผิวจราจรกว้าง ๕.๐๐ เมตร ยาว ๕,๐๐๐ เมตร รายละเอียดตามแบบแปลนฯ	-	๕,๐๐๐,๐๐๐	๕,๐๐๐,๐๐๐	-	-	ร้อยละ ๒๐ ของถนนที่ได้รับ การก่อสร้าง/บำรุงรักษา	ประชาชนได้รับความ สะดวกและปลอดภัยใน การใช้เส้นทางสัญจร ที่ได้มาตรฐาน	อบจ.ลำปาง (กองช่าง)
๒๕	โครงการก่อสร้างถนนหินคลุกบดอัดแน่น เชื่อมระหว่างบ้านนาบง หมู่ที่ ๔ ต.ดอนไฟ - บ้านห้วยมะเกลือ หมู่ที่ ๔ ต.หัวเสือ อ.แม่ทะ จ.ลำปาง	๑. เพื่อก่อสร้างถนนที่ได้มาตรฐาน ๒. เพื่อบรรเทาความเดือดร้อน ในการใช้เส้นทางสัญจร ของประชาชน	ขนาดผิวจราจรกว้าง ๕.๐๐ เมตร ยาว ๕,๐๐๐ เมตร รายละเอียดตามแบบแปลนฯ	-	๕,๐๐๐,๐๐๐	๕,๐๐๐,๐๐๐	-	-	ร้อยละ ๒๐ ของถนนที่ได้รับ การก่อสร้าง/บำรุงรักษา	ประชาชนได้รับความ สะดวกและปลอดภัยใน การใช้เส้นทางสัญจร ที่ได้มาตรฐาน	อบจ.ลำปาง (กองช่าง)

๑.ประเด็นยุทธศาสตร์ "การพัฒนาโครงสร้างพื้นฐาน"

๑.๑ กลยุทธ์ "การก่อสร้าง การปรับปรุง การบำรุงรักษา ถนน สะพาน และสายทางอื่น"

แผนงาน ๓.๑ "อุตสาหกรรมและการโยธา"

ที่	โครงการ	วัตถุประสงค์	เป้าหมาย (ผลผลิตของโครงการ)	งบประมาณ (บาท)					ตัวชี้วัด (KPI)	ผลที่คาดว่าจะได้รับ	หน่วยงาน รับผิดชอบหลัก
				พ.ศ.๒๕๖๑	พ.ศ.๒๕๖๒	พ.ศ.๒๕๖๓	พ.ศ.๒๕๖๔	พ.ศ.๒๕๖๕			
๒๖	โครงการก่อสร้างถนนหินคลุกบดอัดแน่น เชื่อมระหว่างบ้านห้วยมะเกลือ หมู่ที่ ๔ ต.หัวเสือ - บ้านดอนมูล หมู่ที่ ๓ อ.แม่ทะ จ.ลำปาง	๑. เพื่อก่อสร้างถนนที่ได้มาตรฐาน ๒. เพื่อบรรเทาความเดือดร้อน ในการใช้เส้นทางสัญจร ของประชาชน	ขนาดผิวจราจรกว้าง ๕.๐๐ เมตร ยาว ๕,๐๐๐ เมตร รายละเอียดตามแบบแปลนฯ	-	๕,๐๐๐,๐๐๐	๕,๐๐๐,๐๐๐	-	-	ร้อยละ ๒๐ ของถนนที่ได้รับ การก่อสร้าง/บำรุงรักษา	ประชาชนได้รับความ สะดวกและปลอดภัยใน การใช้เส้นทางสัญจร ที่ได้มาตรฐาน	อบจ.ลำปาง (กองช่าง)
๒๗	โครงการก่อสร้างถนนหินคลุกบดอัดแน่น เชื่อมระหว่างบ้านก้อม หมู่ที่ ๑ - บ้านสบไร่ หมู่ที่ ๙ ต.หัวเสือ - บ้านใหม่ หมู่ที่ ๑ ต.ดอนไฟ อ.แม่ทะ จ.ลำปาง	๑. เพื่อก่อสร้างถนนที่ได้มาตรฐาน ๒. เพื่อบรรเทาความเดือดร้อน ในการใช้เส้นทางสัญจร ของประชาชน	ขนาดผิวจราจรกว้าง ๕.๐๐ เมตร ยาว ๕,๐๐๐ เมตร รายละเอียดตามแบบแปลนฯ	-	๕,๐๐๐,๐๐๐	๕,๐๐๐,๐๐๐	-	-	ร้อยละ ๒๐ ของถนนที่ได้รับ การก่อสร้าง/บำรุงรักษา	ประชาชนได้รับความ สะดวกและปลอดภัยใน การใช้เส้นทางสัญจร ที่ได้มาตรฐาน	อบจ.ลำปาง (กองช่าง)
๒๘	โครงการก่อสร้างถนนหินคลุกบดอัดแน่น เชื่อมระหว่างบ้านแม่ทะ หมู่ที่ ๑ - บ้านท่าแหน หมู่ที่ ๒ - บ้านสบเป้า หมู่ที่ ๓ ต.แม่ทะ อ.แม่ทะ จ.ลำปาง	๑. เพื่อก่อสร้างถนนที่ได้มาตรฐาน ๒. เพื่อบรรเทาความเดือดร้อน ในการใช้เส้นทางสัญจร ของประชาชน	ขนาดผิวจราจรกว้าง ๕.๐๐ เมตร ยาว ๕,๐๐๐ เมตร รายละเอียดตามแบบแปลนฯ	-	๕,๐๐๐,๐๐๐	๕,๐๐๐,๐๐๐	-	-	ร้อยละ ๒๐ ของถนนที่ได้รับ การก่อสร้าง/บำรุงรักษา	ประชาชนได้รับความ สะดวกและปลอดภัยใน การใช้เส้นทางสัญจร ที่ได้มาตรฐาน	อบจ.ลำปาง (กองช่าง)
๒๙	โครงการก่อสร้างถนนหินคลุกบดอัดแน่น เชื่อมระหว่างบ้านแม่สุใหม่เขมมงคล หมู่ที่ ๑๑ ต.หัวเสือ - บ้านผาลาด หมู่ที่ ๖ ต.แม่ทะ อ.แม่ทะ จ.ลำปาง	๑. เพื่อก่อสร้างถนนที่ได้มาตรฐาน ๒. เพื่อบรรเทาความเดือดร้อน ในการใช้เส้นทางสัญจร ของประชาชน	ขนาดผิวจราจรกว้าง ๕.๐๐ เมตร ยาว ๕,๐๐๐ เมตร รายละเอียดตามแบบแปลนฯ	-	๕,๐๐๐,๐๐๐	๕,๐๐๐,๐๐๐	-	-	ร้อยละ ๒๐ ของถนนที่ได้รับ การก่อสร้าง/บำรุงรักษา	ประชาชนได้รับความ สะดวกและปลอดภัยใน การใช้เส้นทางสัญจร ที่ได้มาตรฐาน	อบจ.ลำปาง (กองช่าง)
๓๐	โครงการก่อสร้างถนนหินคลุกบดอัดแน่น เชื่อมระหว่างบ้านทุ่งพัฒนา หมู่ที่ ๑๒ ต.หัวเสือ - บ้านห้วยรากไม้ หมู่ที่ ๕ ต.สบป่าด อ.แม่เมาะ จ.ลำปาง	๑. เพื่อก่อสร้างถนนที่ได้มาตรฐาน ๒. เพื่อบรรเทาความเดือดร้อน ในการใช้เส้นทางสัญจร ของประชาชน	ขนาดผิวจราจรกว้าง ๕.๐๐ เมตร ยาว ๕,๐๐๐ เมตร รายละเอียดตามแบบแปลนฯ	-	๕,๐๐๐,๐๐๐	๕,๐๐๐,๐๐๐	๕,๐๐๐,๐๐๐	-	ร้อยละ ๒๐ ของถนนที่ได้รับ การก่อสร้าง/บำรุงรักษา	ประชาชนได้รับความ สะดวกและปลอดภัยใน การใช้เส้นทางสัญจร ที่ได้มาตรฐาน	อบจ.ลำปาง (กองช่าง)

๑.ประเด็นยุทธศาสตร์ "การพัฒนาโครงสร้างพื้นฐาน"

๑.๑ กลยุทธ์ "การก่อสร้าง การปรับปรุง การบำรุงรักษา ถนน สะพาน และสายทางอื่น"

แผนงาน ๓.๑ "อุตสาหกรรมและการโยธา"

ที่	โครงการ	วัตถุประสงค์	เป้าหมาย (ผลผลิตของโครงการ)	งบประมาณ (บาท)					ตัวชี้วัด (KPI)	ผลที่คาดว่าจะได้รับ	หน่วยงาน รับผิดชอบหลัก
				พ.ศ.๒๕๖๑	พ.ศ.๒๕๖๒	พ.ศ.๒๕๖๓	พ.ศ.๒๕๖๔	พ.ศ.๒๕๖๕			
๓๑	โครงการก่อสร้างถนนหินคลุกบดอัดแน่นเชื่อมระหว่างบ้านบ่อห้อย หมู่ที่ ๔ บ้านแหง - บ้านหุงไ้ หมู่ที่ ๖ ต.หลวงเหนือ อ.งาว จ.ลำปาง	๑. เพื่อก่อสร้างถนนที่ได้มาตรฐาน ๒. เพื่อบรรเทาความเดือดร้อน ในการใช้เส้นทางสัญจร ของประชาชน	ขนาดผิวจราจรกว้าง ๕.๐๐ เมตร ยาว ๒,๐๐๐ เมตร รายละเอียดตามแบบแปลนฯ	-	-	๒,๐๐๐,๐๐๐	๒,๐๐๐,๐๐๐	-	ร้อยละ ๒๐ ของถนนที่ได้รับ การก่อสร้าง/บำรุงรักษา	ประชาชนได้รับความ สะดวกและปลอดภัย ในการใช้เส้นทางสัญจร ที่ได้มาตรฐาน	อบจ.ลำปาง (กองช่าง)
๓๒	โครงการก่อสร้างถนนหินคลุกบดอัดแน่นเชื่อมระหว่างบ้านหลวงเหนือ หมู่ที่ ๕ ต.หลวงเหนือ - บ้านหนองเหียง หมู่ที่ ๒ ต.นาแก อ.งาว จ.ลำปาง	๑. เพื่อก่อสร้างถนนที่ได้มาตรฐาน ๒. เพื่อบรรเทาความเดือดร้อน ในการใช้เส้นทางสัญจร ของประชาชน	ขนาดผิวจราจรกว้าง ๕.๐๐ เมตร ยาว ๒,๐๐๐ เมตร รายละเอียดตามแบบแปลนฯ	-	-	๒,๐๐๐,๐๐๐	๒,๐๐๐,๐๐๐	-	ร้อยละ ๒๐ ของถนนที่ได้รับ การก่อสร้าง/บำรุงรักษา	ประชาชนได้รับความ สะดวกและปลอดภัย ในการใช้เส้นทางสัญจร ที่ได้มาตรฐาน	อบจ.ลำปาง (กองช่าง)
๓๓	โครงการก่อสร้างถนนหินคลุกบดอัดแน่นเชื่อมระหว่าง บ้านแหงใต้ หมู่ที่ ๒ ต.บ้านแหง - บ้านดอนไชย หมู่ที่ ๔ ต.หลวงเหนือ อ.งาว จ.ลำปาง	๑. เพื่อก่อสร้างถนนที่ได้มาตรฐาน ๒. เพื่อบรรเทาความเดือดร้อน ในการใช้เส้นทางสัญจร	ขนาดผิวจราจรกว้าง ๕.๐๐ เมตร ยาว ๒,๐๐๐ เมตร รายละเอียดตามแบบแปลนฯ	-	-	๒,๐๐๐,๐๐๐	๒,๐๐๐,๐๐๐	๓๐๐,๐๐๐	ร้อยละ ๒๐ ของถนนที่ได้รับ การก่อสร้าง/บำรุงรักษา	ประชาชนได้รับความ สะดวกและปลอดภัย ในการใช้เส้นทางสัญจร ที่ได้มาตรฐาน	อบจ.ลำปาง (กองช่าง)
๓๔	โครงการขยายไหล่ทางหินคลุกบดอัดแน่นทางหลวงท้องถิ่น สาย สป.ถ. ๑-๐๐๑๓ บ้านใหม่รัตนโกสินทร์ - บ้านวังตม อ.แม่เมาะ จ.ลำปาง	๑. เพื่อก่อสร้างถนนที่ได้มาตรฐาน ๒. เพื่อบรรเทาความเดือดร้อน ในการใช้เส้นทางสัญจร	ขนาดผิวจราจรไหล่ทาง กว้างข้างละ ๑.๐๐ เมตร ยาว ๑,๓๐๐ เมตร พื้นที่ไม่น้อยกว่า ๒,๖๐๐ ตร.ม. รายละเอียดตามแบบแปลนฯ	-	๔๔๘,๐๐๐	๔๔๘,๐๐๐	๔๔๘,๐๐๐	-	ร้อยละ ๒๐ ของถนนที่ได้รับ การก่อสร้าง/บำรุงรักษา	ประชาชนได้รับความ สะดวกและปลอดภัย ในการใช้เส้นทางสัญจร ที่ได้มาตรฐาน	อบจ.ลำปาง (กองช่าง)
๓๕	โครงการก่อสร้างถนนหินคลุกบดอัดแน่นเชื่อมระหว่างบ้านผาซ้อ หมู่ที่ ๘ ต.แม่สุก อ.แจ้ห่ม - บ้านผาซ้อ หมู่ที่ ๑ ต.ร่องเคาะ อ.วังเหนือ จ.ลำปาง	๑. เพื่อก่อสร้างถนนที่ได้มาตรฐาน ๒. เพื่อบรรเทาความเดือดร้อน ในการใช้เส้นทางสัญจร	ขนาดผิวจราจรกว้าง ๕.๐๐ เมตร ยาว ๖,๐๐๐ เมตร รายละเอียดตามแบบแปลนฯ	-	-	๖,๐๐๐,๐๐๐	๖,๐๐๐,๐๐๐	-	ร้อยละ ๒๐ ของถนนที่ได้รับ การก่อสร้าง/บำรุงรักษา	ประชาชนได้รับความ สะดวกและปลอดภัย ในการใช้เส้นทางสัญจร ที่ได้มาตรฐาน	อบจ.ลำปาง (กองช่าง)

๑.ประเด็นยุทธศาสตร์ "การพัฒนาโครงสร้างพื้นฐาน"

๑.๑ กลยุทธ์ "การก่อสร้าง การปรับปรุง การบำรุงรักษา ถนน สะพาน และสายทางอื่น"

แผนงาน ๓.๑ "อุตสาหกรรมและการโยธา"

ที่	โครงการ	วัตถุประสงค์	เป้าหมาย (ผลผลิตของโครงการ)	งบประมาณ (บาท)					ตัวชี้วัด (KPI)	ผลที่คาดว่าจะได้รับ	หน่วยงาน รับผิดชอบหลัก
				พ.ศ.๒๕๖๑	พ.ศ.๒๕๖๒	พ.ศ.๒๕๖๓	พ.ศ.๒๕๖๔	พ.ศ.๒๕๖๕			
๓๖	โครงการก่อสร้างถนนหินคลุกบดอัดแน่น เชื่อมระหว่างบ้านนาแก้วตะวันตก หมู่ที่ ๔ - บ้านจอมปิง หมู่ที่ ๕ ต.นาแก้ว อ.เกาะคา จ.ลำปาง	๑. เพื่อก่อสร้างถนนที่ได้มาตรฐาน ๒. เพื่อบรรเทาความเดือดร้อน ในการใช้เส้นทางสัญจร	ขนาดผิวจราจรกว้าง ๕.๐๐ เมตร ยาว ๒,๐๐๐ เมตร หนา ๐.๑๕ เมตร รายละเอียดตามแบบแปลนฯ	-	๒,๐๐๐,๐๐๐	๒,๐๐๐,๐๐๐	๒,๐๐๐,๐๐๐	-	ร้อยละ ๒๐ ของถนนที่ได้รับ การก่อสร้าง/บำรุงรักษา	ประชาชนได้รับความ สะดวกและปลอดภัย ในการใช้เส้นทางสัญจร ที่ได้มาตรฐาน	อบจ.ลำปาง (กองช่าง)
๓๗	โครงการก่อสร้างถนนหินคลุกบดอัดแน่น เชื่อมระหว่าง บ้านสบจาง หมู่ที่ ๖ ต.วังพร้าว - บ้านนาแก้วตะวันออก หมู่ที่ ๓ ต.นาแสง อ.เกาะคา จ.ลำปาง	๑. เพื่อก่อสร้างถนนที่ได้มาตรฐาน ๒. เพื่อบรรเทาความเดือดร้อน ในการใช้เส้นทางสัญจร	ขนาดผิวจราจรกว้าง ๕.๐๐ เมตร ยาว ๒,๐๐๐ เมตร หนา ๐.๑๕ เมตร รายละเอียดตามแบบแปลนฯ	-	๒,๐๐๐,๐๐๐	๒,๐๐๐,๐๐๐	๒,๐๐๐,๐๐๐	-	ร้อยละ ๒๐ ของถนนที่ได้รับ การก่อสร้าง/บำรุงรักษา	ประชาชนได้รับความ สะดวกและปลอดภัย ในการใช้เส้นทางสัญจร ที่ได้มาตรฐาน	อบจ.ลำปาง (กองช่าง)
๓๘	โครงการก่อสร้างถนนหินคลุกบดอัดแน่น เชื่อมระหว่างบ้านป่าเข หมู่ที่ ๗ ต.นาแก้ว - บ้านแม่กูด หมู่ที่ ๑ ต.ทุ่งงาม อ.เสริมงาม จ.ลำปาง	๑. เพื่อก่อสร้างถนนที่ได้มาตรฐาน ๒. เพื่อบรรเทาความเดือดร้อน ในการใช้เส้นทางสัญจร	ขนาดผิวจราจรกว้าง ๕.๐๐ เมตร ยาว ๒,๐๐๐ เมตร หนา ๐.๑๕ เมตร รายละเอียดตามแบบแปลนฯ	-	๒,๐๐๐,๐๐๐	๒,๐๐๐,๐๐๐	๒,๐๐๐,๐๐๐	-	ร้อยละ ๒๐ ของถนนที่ได้รับ การก่อสร้าง/บำรุงรักษา	ประชาชนได้รับความ สะดวกและปลอดภัย ในการใช้เส้นทางสัญจร ที่ได้มาตรฐาน	อบจ.ลำปาง (กองช่าง)
๓๙	โครงการก่อสร้างถนนหินคลุกบดอัดแน่น เชื่อมระหว่าง บ้านแม่โฮ หมู่ที่ ๒ ต.นาแสง - บ้านวังพร้าว หมู่ที่ ๒ ต.วังพร้าว อ.เกาะคา จ.ลำปาง	๑. เพื่อก่อสร้างถนนที่ได้มาตรฐาน ๒. เพื่อบรรเทาความเดือดร้อน ในการใช้เส้นทางสัญจร	ขนาดผิวจราจรกว้าง ๕.๐๐ เมตร ยาว ๒,๐๐๐ เมตร หนา ๐.๑๕ เมตร รายละเอียดตามแบบแปลนฯ	-	๒,๐๐๐,๐๐๐	๒,๐๐๐,๐๐๐	๒,๐๐๐,๐๐๐	-	ร้อยละ ๒๐ ของถนนที่ได้รับ การก่อสร้าง/บำรุงรักษา	ประชาชนได้รับความ สะดวกและปลอดภัย ในการใช้เส้นทางสัญจร ที่ได้มาตรฐาน	อบจ.ลำปาง (กองช่าง)
๔๐	โครงการก่อสร้างถนนหินคลุกบดอัดแน่น เชื่อมระหว่าง บ้านน้ำใจ หมู่ที่ ๘ ต.เมืองปาน - บ้านทุ่งล้าน หมู่ที่ ๑ ต.บ้านขอ อ.เมืองปาน จ.ลำปาง	๑. เพื่อก่อสร้างถนนที่ได้มาตรฐาน ๒. เพื่อบรรเทาความเดือดร้อน ในการใช้เส้นทางสัญจร	ขนาดผิวจราจรกว้าง ๕.๐๐ เมตร ยาว ๑,๐๐๐ เมตร หนา ๐.๑๕ เมตร รายละเอียดตามแบบแปลนฯ	-	๑,๐๐๐,๐๐๐	๑,๐๐๐,๐๐๐	๑,๐๐๐,๐๐๐	-	ร้อยละ ๒๐ ของถนนที่ได้รับ การก่อสร้าง/บำรุงรักษา	ประชาชนได้รับความ สะดวกและปลอดภัย ในการใช้เส้นทางสัญจร ที่ได้มาตรฐาน	อบจ.ลำปาง (กองช่าง)

๑.ประเด็นยุทธศาสตร์ "การพัฒนาโครงสร้างพื้นฐาน"

๑.๑ กลยุทธ์ "การก่อสร้าง การปรับปรุง การบำรุงรักษา ถนน สะพาน และสายทางอื่น"

แผนงาน ๓.๑ "อุตสาหกรรมและการโยธา"

ที่	โครงการ	วัตถุประสงค์	เป้าหมาย (ผลผลิตของโครงการ)	งบประมาณ (บาท)					ตัวชี้วัด (KPI)	ผลที่คาดว่าจะได้รับ	หน่วยงาน รับผิดชอบหลัก
				พ.ศ.๒๕๖๑	พ.ศ.๒๕๖๒	พ.ศ.๒๕๖๓	พ.ศ.๒๕๖๔	พ.ศ.๒๕๖๕			
๔๑	โครงการก่อสร้างถนนหินคลุกบดอัดแน่น เชื่อมระหว่าง บ้านน้ำจำ หมู่ที่ ๓ ต.เมืองปาน - บ้านทุ่งสะแก หมู่ที่ ๒ ต.บ้านขอ อ.เมืองปาน จ.ลำปาง	๑. เพื่อก่อสร้างถนนที่ได้มาตรฐาน ๒. เพื่อบรรเทาความเดือดร้อน ในการใช้เส้นทางสัญจร	ขนาดผิวจราจรกว้าง ๕.๐๐ เมตร ยาว ๑,๐๐๐ เมตร หนา ๐.๑๕ เมตร รายละเอียดตามแบบแปลนฯ	-	๑,๐๐๐,๐๐๐	๑,๐๐๐,๐๐๐	๑,๐๐๐,๐๐๐	-	ร้อยละ ๒๐ ของถนนที่ได้รับ การก่อสร้าง/บำรุงรักษา	ประชาชนได้รับความ สะดวกและปลอดภัย ในการใช้เส้นทางสัญจร ที่ได้มาตรฐาน	อบจ.ลำปาง (กองช่าง)
๔๒	โครงการก่อสร้างถนนหินคลุกบดอัดแน่น เชื่อมระหว่าง บ้านหลวง หมู่ที่ ๕ ต.แจ้ซ้อน - บ้านดอนแก้ว หมู่ที่ ๒ ต.เมืองปาน อ.เมืองปาน จ.ลำปาง	๑. เพื่อก่อสร้างถนนที่ได้มาตรฐาน ๒. เพื่อบรรเทาความเดือดร้อน ในการใช้เส้นทางสัญจร	ขนาดผิวจราจรกว้าง ๕.๐๐ เมตร ยาว ๑,๐๐๐ เมตร หนา ๐.๑๕ เมตร รายละเอียดตามแบบแปลนฯ	-	๑,๐๐๐,๐๐๐	๑,๐๐๐,๐๐๐	๑,๐๐๐,๐๐๐	-	ร้อยละ ๒๐ ของถนนที่ได้รับ การก่อสร้าง/บำรุงรักษา	ประชาชนได้รับความ สะดวกและปลอดภัย ในการใช้เส้นทางสัญจร ที่ได้มาตรฐาน	อบจ.ลำปาง (กองช่าง)
๔๓	โครงการก่อสร้างถนนหินคลุกบดอัดแน่น เชื่อมระหว่าง บ้านแพะ หมู่ที่ ๔ ต.เมืองปาน - บ้านทุ่งสำน หมู่ที่ ๑ ต.บ้านขอ อ.เมืองปาน จ.ลำปาง	๑. เพื่อก่อสร้างถนนที่ได้มาตรฐาน ๒. เพื่อบรรเทาความเดือดร้อน ในการใช้เส้นทางสัญจร	ขนาดผิวจราจรกว้าง ๕.๐๐ เมตร ยาว ๑,๐๐๐ เมตร หนา ๐.๑๕ เมตร รายละเอียดตามแบบแปลนฯ	-	๑,๐๐๐,๐๐๐	๑,๐๐๐,๐๐๐	๑,๐๐๐,๐๐๐	-	ร้อยละ ๒๐ ของถนนที่ได้รับ การก่อสร้าง/บำรุงรักษา	ประชาชนได้รับความ สะดวกและปลอดภัย ในการใช้เส้นทางสัญจร ที่ได้มาตรฐาน	อบจ.ลำปาง (กองช่าง)
๔๔	โครงการก่อสร้างถนนหินคลุกบดอัดแน่น เชื่อมระหว่างบ้านขอเหนือ หมู่ที่ ๙ ต.บ้านขอ - บ้านน้ำจำ หมู่ที่ ๓ ต.เมืองปาน อ.เมืองปาน จ.ลำปาง	๑. เพื่อก่อสร้างถนนที่ได้มาตรฐาน ๒. เพื่อบรรเทาความเดือดร้อน ในการใช้เส้นทางสัญจร	ขนาดผิวจราจรกว้าง ๕.๐๐ เมตร ยาว ๑,๐๐๐ เมตร หนา ๐.๑๕ เมตร รายละเอียดตามแบบแปลนฯ	-	๑,๐๐๐,๐๐๐	๑,๐๐๐,๐๐๐	๑,๐๐๐,๐๐๐	-	ร้อยละ ๒๐ ของถนนที่ได้รับ การก่อสร้าง/บำรุงรักษา	ประชาชนได้รับความ สะดวกและปลอดภัย ในการใช้เส้นทางสัญจร ที่ได้มาตรฐาน	อบจ.ลำปาง (กองช่าง)
๔๕	โครงการก่อสร้างถนนหินคลุกบดอัดแน่น เชื่อมระหว่างบ้านทุ่งสำน หมู่ที่ ๑ ต.บ้านขอ - บ้านน้ำจำ หมู่ที่ ๘ ต.เมืองปาน อ.เมืองปาน จ.ลำปาง	๑. เพื่อก่อสร้างถนนที่ได้มาตรฐาน ๒. เพื่อบรรเทาความเดือดร้อน ในการใช้เส้นทางสัญจร	ขนาดผิวจราจรกว้าง ๕.๐๐ เมตร ยาว ๑,๐๐๐ เมตร หนา ๐.๑๕ เมตร รายละเอียดตามแบบแปลนฯ	-	๑,๐๐๐,๐๐๐	๑,๐๐๐,๐๐๐	๑,๐๐๐,๐๐๐	-	ร้อยละ ๒๐ ของถนนที่ได้รับ การก่อสร้าง/บำรุงรักษา	ประชาชนได้รับความ สะดวกและปลอดภัย ในการใช้เส้นทางสัญจร ที่ได้มาตรฐาน	อบจ.ลำปาง (กองช่าง)

๑.ประเด็นยุทธศาสตร์ "การพัฒนาโครงสร้างพื้นฐาน"

๑.๑ กลยุทธ์ "การก่อสร้าง การปรับปรุง การบำรุงรักษา ถนน สะพาน และสายทางอื่น"

แผนงาน ๓.๑ "อุตสาหกรรมและการโยธา"

ที่	โครงการ	วัตถุประสงค์	เป้าหมาย (ผลผลิตของโครงการ)	งบประมาณ (บาท)					ตัวชี้วัด (KPI)	ผลที่คาดว่าจะได้รับ	หน่วยงาน รับผิดชอบหลัก
				พ.ศ.๒๕๖๑	พ.ศ.๒๕๖๒	พ.ศ.๒๕๖๓	พ.ศ.๒๕๖๔	พ.ศ.๒๕๖๕			
๔๖	โครงการก่อสร้างถนนหินคลุกบดอัดแน่น เชื่อมระหว่างบ้านแม่กองปิน หมู่ที่ ๖ ต.บ้านขอ - บ้านทุ่งช่วง หมู่ที่ ๒ ต.ทุ่งกว๋าว อ.เมืองปาน จ.ลำปาง	๑. เพื่อก่อสร้างถนนที่ได้มาตรฐาน ๒. เพื่อบรรเทาความเดือดร้อน ในการใช้เส้นทางสัญจร	ขนาดผิวจราจรกว้าง ๕.๐๐ เมตร ยาว ๕๐๐ เมตร หนา ๐.๑๕ เมตร รายละเอียดตามแบบแปลนฯ	-	๔๙๒,๑๓๐	๔๙๒,๑๓๐	๔๙๒,๑๓๐	-	ร้อยละ ๒๐ ของถนนที่ได้รับ การก่อสร้าง/บำรุงรักษา	ประชาชนได้รับความ สะดวกและปลอดภัย ในการใช้เส้นทางสัญจร ที่ได้มาตรฐาน	อบจ.ลำปาง (กองช่าง)
๔๗	โครงการก่อสร้างถนนหินคลุกบดอัดแน่น เชื่อมระหว่างบ้านทุ่งจี หมู่ที่ ๘ ต.ทุ่งกว๋าว อ.เมืองปาน - บ้านห้วยเป้ง หมู่ที่ ๕ ต.บ้านคำ อ.เมืองลำปาง จ.ลำปาง	๑. เพื่อก่อสร้างถนนที่ได้มาตรฐาน ๒. เพื่อบรรเทาความเดือดร้อน ในการใช้เส้นทางสัญจร	ขนาดผิวจราจรกว้าง ๕.๐๐ เมตร ยาว ๕๐๐ เมตร หนา ๐.๑๕ เมตร รายละเอียดตามแบบแปลนฯ	-	๔๙๘,๕๓๐	๔๙๘,๕๓๐	๔๙๘,๕๓๐	-	ร้อยละ ๒๐ ของถนนที่ได้รับ การก่อสร้าง/บำรุงรักษา	ประชาชนได้รับความ สะดวกและปลอดภัย ในการใช้เส้นทางสัญจร ที่ได้มาตรฐาน	อบจ.ลำปาง (กองช่าง)
๔๘	โครงการก่อสร้างถนนหินคลุกบดอัดแน่น เชื่อมระหว่างบ้านทุ่งกว๋าว หมู่ที่ ๕ ต.ทุ่งกว๋าว - บ้านแม่กองปิน หมู่ที่ ๖ ต.บ้านขอ อ.เมืองปาน จ.ลำปาง	๑. เพื่อก่อสร้างถนนที่ได้มาตรฐาน ๒. เพื่อบรรเทาความเดือดร้อน ในการใช้เส้นทางสัญจร	ขนาดผิวจราจรกว้าง ๕.๐๐ เมตร ยาว ๕๐๐ เมตร หนา ๐.๑๕ เมตร รายละเอียดตามแบบแปลนฯ	-	๔๙๓,๐๐๐	๔๙๓,๐๐๐	๔๙๓,๐๐๐	-	ร้อยละ ๒๐ ของถนนที่ได้รับ การก่อสร้าง/บำรุงรักษา	ประชาชนได้รับความ สะดวกและปลอดภัย ในการใช้เส้นทางสัญจร ที่ได้มาตรฐาน	อบจ.ลำปาง (กองช่าง)
๔๙	โครงการก่อสร้างถนนหินคลุกบดอัดแน่น เชื่อมระหว่างบ้านถ้ำ หมู่ที่ ๑ ต.ทุ่งกว๋าว - บ้านหนอง หมู่ที่ ๕ ต.บ้านขอ อ.เมืองปาน จ.ลำปาง	๑. เพื่อก่อสร้างถนนที่ได้มาตรฐาน ๒. เพื่อบรรเทาความเดือดร้อน ในการใช้เส้นทางสัญจร	ขนาดผิวจราจรกว้าง ๕.๐๐ เมตร ยาว ๕๐๐ เมตร หนา ๐.๑๕ เมตร รายละเอียดตามแบบแปลนฯ	-	๕๐๐,๐๐๐	๕๐๐,๐๐๐	๕๐๐,๐๐๐	-	ร้อยละ ๒๐ ของถนนที่ได้รับ การก่อสร้าง/บำรุงรักษา	ประชาชนได้รับความ สะดวกและปลอดภัย ในการใช้เส้นทางสัญจร ที่ได้มาตรฐาน	อบจ.ลำปาง (กองช่าง)
๕๐	โครงการก่อสร้างถนนหินคลุกบดอัดแน่น เชื่อมระหว่างบ้านอ้อม หมู่ที่ ๘ - บ้านสบเปือง หมู่ที่ ๒ ต.บ้านเอื้อม อ.เมืองลำปาง จ.ลำปาง	๑. เพื่อก่อสร้างถนนที่ได้มาตรฐาน ๒. เพื่อบรรเทาความเดือดร้อน ในการใช้เส้นทางสัญจร	ขนาดผิวจราจรกว้าง ๕.๐๐ เมตร ยาว ๒,๐๐๐ เมตร รายละเอียดตามแบบแปลนฯ	-	-	๒,๐๐๐,๐๐๐	๒,๐๐๐,๐๐๐	-	ร้อยละ ๒๐ ของถนนที่ได้รับ การก่อสร้าง/บำรุงรักษา	ประชาชนได้รับความ สะดวกและปลอดภัย ในการใช้เส้นทางสัญจร ที่ได้มาตรฐาน	อบจ.ลำปาง (กองช่าง)

๑.ประเด็นยุทธศาสตร์ "การพัฒนาโครงสร้างพื้นฐาน"

๑.๑ กลยุทธ์ "การก่อสร้าง การปรับปรุง การบำรุงรักษา ถนน สะพาน และสายทางอื่น"

แผนงาน ๓.๑ "อุตสาหกรรมและการโยธา"

ที่	โครงการ	วัตถุประสงค์	เป้าหมาย (ผลผลิตของโครงการ)	งบประมาณ (บาท)					ตัวชี้วัด (KPI)	ผลที่คาดว่าจะได้รับ	หน่วยงาน รับผิดชอบหลัก
				พ.ศ.๒๕๖๑	พ.ศ.๒๕๖๒	พ.ศ.๒๕๖๓	พ.ศ.๒๕๖๔	พ.ศ.๒๕๖๕			
๕๑	โครงการก่อสร้างถนนหินคลุกบดอัดแน่นเชื่อมระหว่างบ้านโป่งหลวง หมู่ที่ ๑๕ ต.บ้านเอื้อม - บ้านทุ่งไฉ้ หมู่ที่ ๓ ต.บ้านคำ อ.เมืองลำปาง จ.ลำปาง	๑. เพื่อก่อสร้างถนนที่ได้มาตรฐาน ๒. เพื่อบรรเทาความเดือดร้อน ในการใช้เส้นทางสัญจร	ขนาดผิวจราจรกว้าง ๕.๐๐ เมตร ยาว ๒,๐๐๐ เมตร รายละเอียดตามแบบแปลนฯ	-	-	๒,๐๐๐,๐๐๐	๒,๐๐๐,๐๐๐	-	ร้อยละ ๒๐ ของถนนที่ได้รับ การก่อสร้าง/บำรุงรักษา	ประชาชนได้รับความ สะดวกและปลอดภัย ในการใช้เส้นทางสัญจร ที่ได้มาตรฐาน	อบจ.ลำปาง (กองช่าง)
๕๒	โครงการก่อสร้างถนนหินคลุกบดอัดแน่นเชื่อมระหว่างบ้านทุ่งกล้วย หมู่ที่ ๕ ต.บ้านเอื้อม อ.เมืองลำปาง - บ้านทุ่งหก หมู่ที่ ๕ ต.วอแก้ว อ.ห้างฉัตร จ.ลำปาง	๑. เพื่อก่อสร้างถนนที่ได้มาตรฐาน ๒. เพื่อบรรเทาความเดือดร้อน ในการใช้เส้นทางสัญจร	ขนาดผิวจราจรกว้าง ๕.๐๐ เมตร ยาว ๒,๐๐๐ เมตร รายละเอียดตามแบบแปลนฯ	-	-	๒,๐๐๐,๐๐๐	๒,๐๐๐,๐๐๐	-	ร้อยละ ๒๐ ของถนนที่ได้รับ การก่อสร้าง/บำรุงรักษา	ประชาชนได้รับความ สะดวกและปลอดภัย ในการใช้เส้นทางสัญจร ที่ได้มาตรฐาน	อบจ.ลำปาง (กองช่าง)
๕๓	โครงการก่อสร้างถนนหินคลุกบดอัดแน่นเชื่อมระหว่างบ้านหาดเขียว หมู่ที่ ๗ ต.บ้านโป่ง - บ้านห้วยหก หมู่ที่ ๕ ต.บ้านอ้อ อ.งาว จ.ลำปาง	๑. เพื่อก่อสร้างถนนที่ได้มาตรฐาน ๒. เพื่อบรรเทาความเดือดร้อน ในการใช้เส้นทางสัญจร	ขนาดผิวจราจรกว้าง ๕.๐๐ เมตร ยาว ๒,๐๐๐ เมตร รายละเอียดตามแบบแปลนฯ	-	๒,๐๐๐,๐๐๐	๒,๐๐๐,๐๐๐	๒,๐๐๐,๐๐๐	-	ร้อยละ ๒๐ ของถนนที่ได้รับ การก่อสร้าง/บำรุงรักษา	ประชาชนได้รับความ สะดวกและปลอดภัย ในการใช้เส้นทางสัญจร ที่ได้มาตรฐาน	อบจ.ลำปาง (กองช่าง)
๕๔	โครงการก่อสร้างถนนหินคลุกบดอัดแน่นเชื่อมระหว่างบ้านวังเงิน หมู่ที่ ๙ ต.วังเงิน - บ้านหลุก หมู่ที่ ๖ ต.นาครี อ.แม่ทะ จ.ลำปาง	๑. เพื่อก่อสร้างถนนที่ได้มาตรฐาน ๒. เพื่อบรรเทาความเดือดร้อน ในการใช้เส้นทางสัญจร	ขนาดผิวจราจรกว้าง ๕.๐๐ เมตร ยาว ๒,๕๐๐ เมตร รายละเอียดตามแบบแปลนฯ	-	-	๒,๐๐๐,๐๐๐	๒,๐๐๐,๐๐๐	-	ร้อยละ ๒๐ ของถนนที่ได้รับ การก่อสร้าง/บำรุงรักษา	ประชาชนได้รับความ สะดวกและปลอดภัย ในการใช้เส้นทางสัญจร ที่ได้มาตรฐาน	อบจ.ลำปาง (กองช่าง)
๕๕	โครงการขยายไหล่ทางหินคลุกบดอัดแน่นทางหลวงท้องถิ่น สาย ลป.ถ.๑-๐๐๐๑ บ้านศาลาไชย - บ้านม่อนแสนศรี อ.เกาะคา จ.ลำปาง	๑. เพื่อก่อสร้างถนนที่ได้มาตรฐาน ๒. เพื่อบรรเทาความเดือดร้อน ในการใช้เส้นทางสัญจร	ขนาดผิวจราจรไหล่ทาง กว้างข้างละ ๑.๐๐ เมตร ยาว ๒,๕๐๐ เมตร พื้นที่ไม่น้อยกว่า ๕,๐๐๐ ตารางเมตร รายละเอียดตามแบบแปลนฯ	-	-	๑,๐๐๐,๐๐๐	-	-	ร้อยละ ๒๐ ของถนนที่ได้รับ การก่อสร้าง/บำรุงรักษา	ประชาชนได้รับความสะดวก และปลอดภัยในการใช้ เส้นทางสัญจรที่ได้มาตรฐาน	อบจ.ลำปาง (กองช่าง)

๑.ประเด็นยุทธศาสตร์ "การพัฒนาโครงสร้างพื้นฐาน"

๑.๑ กลยุทธ์ "การก่อสร้าง การปรับปรุง การบำรุงรักษา ถนน สะพาน และสายทางอื่น"

แผนงาน ๓.๑ "อุตสาหกรรมและการโยธา"

ที่	โครงการ	วัตถุประสงค์	เป้าหมาย (ผลผลิตของโครงการ)	งบประมาณ (บาท)					ตัวชี้วัด (KPI)	ผลที่คาดว่าจะได้รับ	หน่วยงาน รับผิดชอบหลัก
				พ.ศ.๒๕๖๑	พ.ศ.๒๕๖๒	พ.ศ.๒๕๖๓	พ.ศ.๒๕๖๔	พ.ศ.๒๕๖๕			
๕๖	โครงการขยายไหล่ทางหินคลุกบดอัดแน่น ทางหลวงท้องถิ่น สาย ลป.ถ.๑-๐๐๐๓ บ้านนาгимใต้ - บ้านสบท่า อ.เกาะคา จ.ลำปาง	๑. เพื่อก่อสร้างถนนที่ได้มาตรฐาน ๒. เพื่อบรรเทาความเดือดร้อน ในการใช้เส้นทางสัญจร	ขนาดผิวจราจรไหล่ทาง กว้างข้างละ ๑.๐๐ เมตร ยาว ๑,๓๐๐ เมตร พื้นที่ไม่น้อยกว่า ๒,๖๐๐ ตารางเมตร รายละเอียดตามแบบแปลนฯ	-	๕๐๐,๐๐๐	-	-	-	ร้อยละ ๒๐ ของถนนที่ได้รับ การก่อสร้าง/บำรุงรักษา	ประชาชนได้รับความสะดวก และปลอดภัยในการใช้ เส้นทางสัญจรที่ได้มาตรฐาน	อบจ.ลำปาง (กองช่าง)
๕๗	โครงการขยายไหล่ทางหินคลุกบดอัดแน่น ทางหลวงท้องถิ่น สาย ลป.ถ.๑-๐๐๐๔ บ้านมะกอก - บ้านแม่ฮวก อ.เกาะคา จ.ลำปาง	๑. เพื่อก่อสร้างถนนที่ได้มาตรฐาน ๒. เพื่อบรรเทาความเดือดร้อน ในการใช้เส้นทางสัญจร	ขนาดผิวจราจรไหล่ทาง กว้างข้างละ ๑.๐๐ เมตร ยาว ๑,๓๐๐ เมตร พื้นที่ไม่น้อยกว่า ๒,๖๐๐ ตารางเมตร รายละเอียดตามแบบแปลนฯ	-	๕๐๐,๐๐๐	-	-	-	ร้อยละ ๒๐ ของถนนที่ได้รับ การก่อสร้าง/บำรุงรักษา	ประชาชนได้รับความสะดวก และปลอดภัยในการใช้ เส้นทางสัญจรที่ได้มาตรฐาน	อบจ.ลำปาง (กองช่าง)
๕๘	โครงการขยายไหล่ทางหินคลุกบดอัดแน่น ทางหลวงท้องถิ่น สาย ลป.ถ.๑-๐๐๑๐ บ้านดอนธรรม - บ้านแม่ปืม อ.เกาะคา จ.ลำปาง	๑. เพื่อก่อสร้างถนนที่ได้มาตรฐาน ๒. เพื่อบรรเทาความเดือดร้อน ในการใช้เส้นทางสัญจร	ขนาดผิวจราจรไหล่ทาง กว้างข้างละ ๑.๐๐ เมตร ยาว ๑,๓๐๐ เมตร พื้นที่ไม่น้อยกว่า ๒,๖๐๐ ตารางเมตร รายละเอียดตามแบบแปลนฯ	-	๕๐๐,๐๐๐	-	-	-	ร้อยละ ๒๐ ของถนนที่ได้รับ การก่อสร้าง/บำรุงรักษา	ประชาชนได้รับความสะดวก และปลอดภัยในการใช้ เส้นทางสัญจรที่ได้มาตรฐาน	อบจ.ลำปาง (กองช่าง)
๕๙	โครงการขยายไหล่ทางหินคลุกบดอัดแน่น ทางหลวงท้องถิ่น สาย ลป.ถ.๑-๐๐๑๔ บ้านแม่ปุง - บ้านป่าตัน อ.แม่ทะ จ.ลำปาง	๑. เพื่อก่อสร้างถนนที่ได้มาตรฐาน ๒. เพื่อบรรเทาความเดือดร้อน ในการใช้เส้นทางสัญจร	ขนาดผิวจราจรไหล่ทาง กว้างข้างละ ๑.๐๐ เมตร ยาว ๑,๓๐๐ เมตร พื้นที่ไม่น้อยกว่า ๒,๖๐๐ ตารางเมตร รายละเอียดตามแบบแปลนฯ	-	๕๐๐,๐๐๐	-	-	-	ร้อยละ ๒๐ ของถนนที่ได้รับ การก่อสร้าง/บำรุงรักษา	ประชาชนได้รับความสะดวก และปลอดภัยในการใช้ เส้นทางสัญจรที่ได้มาตรฐาน	อบจ.ลำปาง (กองช่าง)

๑.ประเด็นยุทธศาสตร์ "การพัฒนาโครงสร้างพื้นฐาน"

๑.๑ กลยุทธ์ "การก่อสร้าง การปรับปรุง การบำรุงรักษา ถนน สะพาน และสายทางอื่น"

แผนงาน ๓.๑ "อุตสาหกรรมและการโยธา"

ที่	โครงการ	วัตถุประสงค์	เป้าหมาย (ผลผลิตของโครงการ)	งบประมาณ (บาท)					ตัวชี้วัด (KPI)	ผลที่คาดว่าจะได้รับ	หน่วยงาน รับผิดชอบหลัก
				พ.ศ.๒๕๖๑	พ.ศ.๒๕๖๒	พ.ศ.๒๕๖๓	พ.ศ.๒๕๖๔	พ.ศ.๒๕๖๕			
๖๐	โครงการขยายไหล่ทางหินคลุกบดอัดแน่น ทางหลวงท้องถิ่น สาย ลป.ถ.๑-๐๐๑๕ บ้านปง - บ้านกิวหลวง อ.แม่ทะ จ.ลำปาง	๑. เพื่อก่อสร้างถนนที่ได้มาตรฐาน ๒. เพื่อบรรเทาความเดือดร้อน ในการใช้เส้นทางสัญจร	ขนาดผิวจราจรไหล่ทาง กว้างข้างละ ๑.๐๐ เมตร ยาว ๑,๓๐๐ เมตร พื้นที่ไม่น้อยกว่า ๒,๖๐๐ ตารางเมตร รายละเอียดตามแบบแปลนฯ	-	๕๐๐,๐๐๐	-	-	-	ร้อยละ ๒๐ ของถนนที่ได้รับ การก่อสร้าง/บำรุงรักษา	ประชาชนได้รับความสะดวก และปลอดภัยในการใช้ เส้นทางสัญจรที่ได้มาตรฐาน	อบจ.ลำปาง (กองช่าง)
๖๑	โครงการขยายไหล่ทางหินคลุกบดอัดแน่น ทางหลวงท้องถิ่น สาย ลป.ถ.๑-๐๐๑๗ บ้านท่าแหน - บ้านหลุก อ.แม่ทะ จ.ลำปาง	๑. เพื่อก่อสร้างถนนที่ได้มาตรฐาน ๒. เพื่อบรรเทาความเดือดร้อน ในการใช้เส้นทางสัญจร	ขนาดผิวจราจรไหล่ทาง กว้างข้างละ ๑.๐๐ เมตร ยาว ๑,๓๐๐ เมตร พื้นที่ไม่น้อยกว่า ๒,๖๐๐ ตารางเมตร รายละเอียดตามแบบแปลนฯ	-	๕๐๐,๐๐๐	-	-	-	ร้อยละ ๒๐ ของถนนที่ได้รับ การก่อสร้าง/บำรุงรักษา	ประชาชนได้รับความสะดวก และปลอดภัยในการใช้ เส้นทางสัญจรที่ได้มาตรฐาน	อบจ.ลำปาง (กองช่าง)
๖๒	โครงการขยายไหล่ทางหินคลุกบดอัดแน่น ทางหลวงท้องถิ่น สาย ลป.ถ.๑-๐๐๑๘ บ้านน้ำไทรง - บ้านท่าแหน อ.แม่ทะ จ.ลำปาง	๑. เพื่อก่อสร้างถนนที่ได้มาตรฐาน ๒. เพื่อบรรเทาความเดือดร้อน ในการใช้เส้นทางสัญจร	ขนาดผิวจราจรไหล่ทาง กว้างข้างละ ๑.๐๐ เมตร ยาว ๑,๓๐๐ เมตร พื้นที่ไม่น้อยกว่า ๒,๖๐๐ ตารางเมตร รายละเอียดตามแบบแปลนฯ	-	๕๐๐,๐๐๐	-	-	-	ร้อยละ ๒๐ ของถนนที่ได้รับ การก่อสร้าง/บำรุงรักษา	ประชาชนได้รับความสะดวก และปลอดภัยในการใช้ เส้นทางสัญจรที่ได้มาตรฐาน	อบจ.ลำปาง (กองช่าง)
๖๓	โครงการขยายไหล่ทางหินคลุกบดอัดแน่น ทางหลวงท้องถิ่น สาย ลป.ถ. ๑-๐๐๒๐ บ้านดอนไฟ - บ้านห้วยมะเกลือ อ.แม่ทะ จ.ลำปาง	๑. เพื่อก่อสร้างถนนที่ได้มาตรฐาน ๒. เพื่อบรรเทาความเดือดร้อน ในการใช้เส้นทางสัญจร	ขนาดผิวจราจรไหล่ทาง กว้างข้างละ ๑.๐๐ เมตร ยาว ๑,๓๐๐ เมตร พื้นที่ไม่น้อยกว่า ๒,๖๐๐ ตารางเมตร รายละเอียดตามแบบแปลนฯ	-	๕๐๐,๐๐๐	-	-	-	ร้อยละ ๒๐ ของถนนที่ได้รับ การก่อสร้าง/บำรุงรักษา	ประชาชนได้รับความสะดวก และปลอดภัยในการใช้ เส้นทางสัญจรที่ได้มาตรฐาน	อบจ.ลำปาง (กองช่าง)

๑.ประเด็นยุทธศาสตร์ "การพัฒนาโครงสร้างพื้นฐาน"

๑.๑ กลยุทธ์ "การก่อสร้าง การปรับปรุง การบำรุงรักษา ถนน สะพาน และสายทางอื่น"

แผนงาน ๓.๑ "อุตสาหกรรมและการโยธา"

ที่	โครงการ	วัตถุประสงค์	เป้าหมาย (ผลผลิตของโครงการ)	งบประมาณ (บาท)					ตัวชี้วัด (KPI)	ผลที่คาดว่าจะได้รับ	หน่วยงาน รับผิดชอบหลัก
				พ.ศ.๒๕๖๑	พ.ศ.๒๕๖๒	พ.ศ.๒๕๖๓	พ.ศ.๒๕๖๔	พ.ศ.๒๕๖๕			
๖๔	โครงการขยายไหล่ทางหินคลุกบดอัดแน่น ทางหลวงท้องถิ่น สาย สป.ถ. ๑-๐๐๒๓ บ้านท่าซัว - บ้านห้วยไร่ อ.เมืองลำปาง จ.ลำปาง	๑. เพื่อก่อสร้างถนนที่ได้มาตรฐาน ๒. เพื่อบรรเทาความเดือดร้อน ในการใช้เส้นทางสัญจร	ขนาดผิวจราจรไหล่ทาง กว้างข้างละ ๑.๐๐ เมตร ยาว ๑,๓๐๐ เมตร พื้นที่ไม่น้อยกว่า ๒,๖๐๐ ตารางเมตร รายละเอียดตามแบบแปลนฯ	-	๕๐๐,๐๐๐	-	-	-	ร้อยละ ๒๐ ของถนนที่ได้รับ การก่อสร้าง/บำรุงรักษา	ประชาชนได้รับความสะดวก และปลอดภัยในการใช้ เส้นทางสัญจรที่ได้มาตรฐาน	อบจ.ลำปาง (กองช่าง)
๖๕	โครงการขยายไหล่ทางหินคลุกบดอัดแน่น ทางหลวงท้องถิ่น สาย สป.ถ. ๑-๐๐๒๔ บ้านหนองละคอน - บ้านใหม่จำบอน อ.เมืองลำปาง จ.ลำปาง	๑. เพื่อก่อสร้างถนนที่ได้มาตรฐาน ๒. เพื่อบรรเทาความเดือดร้อน ในการใช้เส้นทางสัญจร	ขนาดผิวจราจรไหล่ทาง กว้างข้างละ ๑.๐๐ เมตร ยาว ๑,๓๐๐ เมตร พื้นที่ไม่น้อยกว่า ๒,๖๐๐ ตารางเมตร รายละเอียดตามแบบแปลนฯ	-	๕๐๐,๐๐๐	-	-	-	ร้อยละ ๒๐ ของถนนที่ได้รับ การก่อสร้าง/บำรุงรักษา	ประชาชนได้รับความสะดวก และปลอดภัยในการใช้ เส้นทางสัญจรที่ได้มาตรฐาน	อบจ.ลำปาง (กองช่าง)
๖๖	โครงการขยายไหล่ทางหินคลุกบดอัดแน่น ทางหลวงท้องถิ่น สาย สป.ถ. ๑-๐๐๒๘ พหลโยธิน - วัดม่อนพญาแช่ อ.เมืองลำปาง จ.ลำปาง	๑. เพื่อก่อสร้างถนนที่ได้มาตรฐาน ๒. เพื่อบรรเทาความเดือดร้อน ในการใช้เส้นทางสัญจร	ขนาดผิวจราจรไหล่ทาง กว้างข้างละ ๑.๐๐ เมตร ยาว ๑,๓๐๐ เมตร พื้นที่ไม่น้อยกว่า ๒,๖๐๐ ตารางเมตร รายละเอียดตามแบบแปลนฯ	-	๕๐๐,๐๐๐	-	-	-	ร้อยละ ๒๐ ของถนนที่ได้รับ การก่อสร้าง/บำรุงรักษา	ประชาชนได้รับความสะดวก และปลอดภัยในการใช้ เส้นทางสัญจรที่ได้มาตรฐาน	อบจ.ลำปาง (กองช่าง)
๖๗	โครงการขยายไหล่ทางหินคลุกบดอัดแน่น ทางหลวงท้องถิ่น สาย สป.ถ. ๑-๐๐๒๙ บ้านจำค่า - บ้านวังยม อ.เมืองลำปาง จ.ลำปาง	๑. เพื่อก่อสร้างถนนที่ได้มาตรฐาน ๒. เพื่อบรรเทาความเดือดร้อน ในการใช้เส้นทางสัญจร	ขนาดผิวจราจรไหล่ทาง กว้างข้างละ ๑.๐๐ เมตร ยาว ๑,๓๐๐ เมตร พื้นที่ไม่น้อยกว่า ๒,๖๐๐ ตารางเมตร รายละเอียดตามแบบแปลนฯ	-	๕๐๐,๐๐๐	-	-	-	ร้อยละ ๒๐ ของถนนที่ได้รับ การก่อสร้าง/บำรุงรักษา	ประชาชนได้รับความสะดวก และปลอดภัยในการใช้ เส้นทางสัญจรที่ได้มาตรฐาน	อบจ.ลำปาง (กองช่าง)
	โครงการฝึกอบรม/สัมมนาพัฒนาการ										

๑.ประเด็นยุทธศาสตร์ "การพัฒนาโครงสร้างพื้นฐาน"

๑.๑ กลยุทธ์ "การก่อสร้าง การปรับปรุง การบำรุงรักษา ถนน สะพาน และสายทางอื่น"

แผนงาน ๓.๑ "อุตสาหกรรมและการโยธา"

ที่	โครงการ	วัตถุประสงค์	เป้าหมาย (ผลผลิตของโครงการ)	งบประมาณ (บาท)					ตัวชี้วัด (KPI)	ผลที่คาดว่าจะได้รับ	หน่วยงาน รับผิดชอบหลัก
				พ.ศ.๒๕๖๑	พ.ศ.๒๕๖๒	พ.ศ.๒๕๖๓	พ.ศ.๒๕๖๔	พ.ศ.๒๕๖๕			
๖๘	จัดเก็บรายได้องค์การบริหารส่วนจังหวัดลำปาง จ.ลำปาง	๑. เพื่อก่อสร้างถนนที่ได้มาตรฐาน ๒. เพื่อบรรเทาความเดือดร้อนในการใช้เส้นทางสัญจร	ขนาดผิวจราจรไหล่ทาง กว้างข้างละ ๑.๐๐ เมตร ยาว ๑,๓๐๐ เมตร พื้นที่ไม่น้อยกว่า ๒,๖๐๐ ตารางเมตร รายละเอียดตามแบบแปลนฯ	-	๕๐๐,๐๐๐	-	-	-	ร้อยละ ๒๐ ของถนนที่ได้รับ การก่อสร้าง/บำรุงรักษา	ประชาชนได้รับความสะดวก และปลอดภัยในการใช้ เส้นทางสัญจรที่ได้มาตรฐาน	อบจ.ลำปาง (กองช่าง)
๖๙	โครงการขยายไหล่ทางหินคลุกบดอัดแน่นทางหลวงท้องถิ่น สาย ลป.ถ. ๑-๐๐๓๓ มหาวิทยาลัยธรรมศาสตร์ ศูนย์ลำปาง อ.ห้างฉัตร จ.ลำปาง	๑. เพื่อก่อสร้างถนนที่ได้มาตรฐาน ๒. เพื่อบรรเทาความเดือดร้อนในการใช้เส้นทางสัญจร	ขนาดผิวจราจรไหล่ทาง กว้างข้างละ ๑.๐๐ เมตร ยาว ๑,๓๐๐ เมตร พื้นที่ไม่น้อยกว่า ๒,๖๐๐ ตารางเมตร รายละเอียดตามแบบแปลนฯ	-	๕๐๐,๐๐๐	-	-	-	ร้อยละ ๒๐ ของถนนที่ได้รับ การก่อสร้าง/บำรุงรักษา	ประชาชนได้รับความสะดวก และปลอดภัยในการใช้ เส้นทางสัญจรที่ได้มาตรฐาน	อบจ.ลำปาง (กองช่าง)
๗๐	โครงการขยายไหล่ทางหินคลุกบดอัดแน่นทางหลวงท้องถิ่น สาย ลป.ถ. ๑-๐๐๓๔ บ้านห้างฉัตร - บ้านวอแก้ว อ.ห้างฉัตร จ.ลำปาง	๑. เพื่อก่อสร้างถนนที่ได้มาตรฐาน ๒. เพื่อบรรเทาความเดือดร้อนในการใช้เส้นทางสัญจร	ขนาดผิวจราจรไหล่ทาง กว้างข้างละ ๑.๐๐ เมตร ยาว ๑,๓๐๐ เมตร พื้นที่ไม่น้อยกว่า ๒,๖๐๐ ตารางเมตร รายละเอียดตามแบบแปลนฯ	-	๕๐๐,๐๐๐	-	-	-	ร้อยละ ๒๐ ของถนนที่ได้รับ การก่อสร้าง/บำรุงรักษา	ประชาชนได้รับความสะดวก และปลอดภัยในการใช้ เส้นทางสัญจรที่ได้มาตรฐาน	อบจ.ลำปาง (กองช่าง)
๗๑	โครงการขยายไหล่ทางหินคลุกบดอัดแน่นทางหลวงท้องถิ่น สาย ลป.ถ. ๑-๐๐๓๕ บ้านหนองน้อย - บ้านสถานี อ.ห้างฉัตร จ.ลำปาง	อันจะนำไปสู่การให้ความร่วมมือในการชำระภาษีและค่าธรรมเนียมในการใช้เส้นทางสัญจร	ขนาดผิวจราจรไหล่ทาง กว้างข้างละ ๑.๐๐ เมตร ยาว ๑,๓๐๐ เมตร พื้นที่ไม่น้อยกว่า ๒,๖๐๐ ตารางเมตร รายละเอียดตามแบบแปลนฯ	-	๔๙๙,๐๐๐	-	-	-	ร้อยละ ๒๐ ของถนนที่ได้รับ การก่อสร้าง/บำรุงรักษา	ประชาชนได้รับความสะดวก และปลอดภัยในการใช้ เส้นทางสัญจรที่ได้มาตรฐาน	อบจ.ลำปาง (กองช่าง)

๑.ประเด็นยุทธศาสตร์ "การพัฒนาโครงสร้างพื้นฐาน"

๑.๑ กลยุทธ์ "การก่อสร้าง การปรับปรุง การบำรุงรักษา ถนน สะพาน และสายทางอื่น"

แผนงาน ๓.๑ "อุตสาหกรรมและการโยธา"

ที่	โครงการ	วัตถุประสงค์	เป้าหมาย (ผลผลิตของโครงการ)	งบประมาณ (บาท)					ตัวชี้วัด (KPI)	ผลที่คาดว่าจะได้รับ	หน่วยงาน รับผิดชอบหลัก
				พ.ศ.๒๕๖๑	พ.ศ.๒๕๖๒	พ.ศ.๒๕๖๓	พ.ศ.๒๕๖๔	พ.ศ.๒๕๖๕			
๗๒	โครงการขยายไหล่ทางหินคลุกบดอัดแน่น ทางหลวงท้องถิ่น สาย ลป.ถ. ๑-๐๐๓๖ บ้านหม้อ - บ้านสันทราย อ.ห้างฉัตร จ.ลำปาง	๑. เพื่อก่อสร้างถนนที่ได้มาตรฐาน ๒. เพื่อบรรเทาความเดือดร้อน ในการใช้เส้นทางสัญจร	ขนาดผิวจราจรไหล่ทาง กว้างข้างละ ๑.๐๐ เมตร ยาว ๑,๓๐๐ เมตร พื้นที่ไม่น้อยกว่า ๒,๖๐๐ ตารางเมตร รายละเอียดตามแบบแปลนฯ	-	๕๐๐,๐๐๐	-	-	-	ร้อยละ ๒๐ ของถนนที่ได้รับ การก่อสร้าง/บำรุงรักษา	ประชาชนได้รับความสะดวก และปลอดภัยในการใช้ เส้นทางสัญจรที่ได้มาตรฐาน	อบจ.ลำปาง (กองช่าง)
๗๓	โครงการขยายไหล่ทางหินคลุกบดอัดแน่น ทางหลวงท้องถิ่น สาย ลป.ถ. ๑-๐๐๓๗ บ้านส้มป่อย - บ้านเวียงเหนือ อ.ห้างฉัตร จ.ลำปาง	๑. เพื่อก่อสร้างถนนที่ได้มาตรฐาน ๒. เพื่อบรรเทาความเดือดร้อน ในการใช้เส้นทางสัญจร	ขนาดผิวจราจรไหล่ทาง กว้างข้างละ ๑.๐๐ เมตร ยาว ๑,๓๐๐ เมตร พื้นที่ไม่น้อยกว่า ๒,๖๐๐ ตารางเมตร รายละเอียดตามแบบแปลนฯ	-	๕๐๐,๐๐๐	-	-	-	ร้อยละ ๒๐ ของถนนที่ได้รับ การก่อสร้าง/บำรุงรักษา	ประชาชนได้รับความสะดวก และปลอดภัยในการใช้ เส้นทางสัญจรที่ได้มาตรฐาน	อบจ.ลำปาง (กองช่าง)
๗๔	โครงการขยายไหล่ทางหินคลุกบดอัดแน่น ทางหลวงท้องถิ่น สาย ลป.ถ. ๑-๐๐๓๘ บ้านสันกำแพง - บ้านทุ่งหลวง อ.ห้างฉัตร จ.ลำปาง	๑. เพื่อก่อสร้างถนนที่ได้มาตรฐาน ๒. เพื่อบรรเทาความเดือดร้อน ในการใช้เส้นทางสัญจร	ขนาดผิวจราจรไหล่ทาง กว้างข้างละ ๑.๐๐ เมตร ยาว ๑,๓๐๐ เมตร พื้นที่ไม่น้อยกว่า ๒,๖๐๐ ตารางเมตร รายละเอียดตามแบบแปลนฯ	-	๕๐๐,๐๐๐	-	-	-	ร้อยละ ๒๐ ของถนนที่ได้รับ การก่อสร้าง/บำรุงรักษา	ประชาชนได้รับความสะดวก และปลอดภัยในการใช้ เส้นทางสัญจรที่ได้มาตรฐาน	อบจ.ลำปาง (กองช่าง)
๗๕	โครงการขยายไหล่ทางหินคลุกบดอัดแน่น ทางหลวงท้องถิ่น สาย ลป.ถ. ๑-๐๐๔๐ บ้านดอนไชย - บ้านป่าเหมี้ยง อ.เมืองปาน จ.ลำปาง	๑. เพื่อก่อสร้างถนนที่ได้มาตรฐาน ๒. เพื่อบรรเทาความเดือดร้อน ในการใช้เส้นทางสัญจร	ขนาดผิวจราจรไหล่ทาง กว้างข้างละ ๑.๐๐ เมตร ยาว ๑,๓๐๐ เมตร พื้นที่ไม่น้อยกว่า ๒,๖๐๐ ตารางเมตร รายละเอียดตามแบบแปลนฯ	-	๕๐๐,๐๐๐	-	-	-	ร้อยละ ๒๐ ของถนนที่ได้รับ การก่อสร้าง/บำรุงรักษา	ประชาชนได้รับความสะดวก และปลอดภัยในการใช้ เส้นทางสัญจรที่ได้มาตรฐาน	อบจ.ลำปาง (กองช่าง)

๑.ประเด็นยุทธศาสตร์ "การพัฒนาโครงสร้างพื้นฐาน"

๑.๑ กลยุทธ์ "การก่อสร้าง การปรับปรุง การบำรุงรักษา ถนน สะพาน และสายทางอื่น"

แผนงาน ๓.๑ "อุตสาหกรรมและการโยธา"

ที่	โครงการ	วัตถุประสงค์	เป้าหมาย (ผลผลิตของโครงการ)	งบประมาณ (บาท)					ตัวชี้วัด (KPI)	ผลที่คาดว่าจะได้รับ	หน่วยงาน รับผิดชอบหลัก
				พ.ศ.๒๕๖๑	พ.ศ.๒๕๖๒	พ.ศ.๒๕๖๓	พ.ศ.๒๕๖๔	พ.ศ.๒๕๖๕			
๗๖	โครงการขยายไหล่ทางหินคลุกบดอัดแน่น ทางหลวงท้องถิ่น สาย ลป.ถ. ๑-๐๐๔๑ บ้านดอนไชย - บ้านแหงเหนือ อ.งาว จ.ลำปาง	๑. เพื่อก่อสร้างถนนที่ได้มาตรฐาน ๒. เพื่อบรรเทาความเดือดร้อน ในการใช้เส้นทางสัญจร	ขนาดผิวจราจรไหล่ทาง กว้างข้างละ ๑.๐๐ เมตร ยาว ๑,๓๐๐ เมตร พื้นที่ไม่น้อยกว่า ๒,๖๐๐ ตารางเมตร รายละเอียดตามแบบแปลนฯ	-	๕๐๐,๐๐๐	-	-	-	ร้อยละ ๒๐ ของถนนที่ได้รับ การก่อสร้าง/บำรุงรักษา	ประชาชนได้รับความสะดวก และปลอดภัยในการใช้ เส้นทางสัญจรที่ได้มาตรฐาน	อบจ.ลำปาง (กองช่าง)
๗๗	โครงการขยายไหล่ทางหินคลุกบดอัดแน่น ทางหลวงท้องถิ่น สาย ลป.ถ. ๑-๐๐๔๒ บ้านร่องเห็ด - บ้านบ่อฮ้อ อ.งาว จ.ลำปาง	๑. เพื่อก่อสร้างถนนที่ได้มาตรฐาน ๒. เพื่อบรรเทาความเดือดร้อน ในการใช้เส้นทางสัญจร	ขนาดผิวจราจรไหล่ทาง กว้างข้างละ ๑.๐๐ เมตร ยาว ๑,๓๐๐ เมตร พื้นที่ไม่น้อยกว่า ๒,๖๐๐ ตารางเมตร รายละเอียดตามแบบแปลนฯ	-	๕๐๐,๐๐๐	-	-	-	ร้อยละ ๒๐ ของถนนที่ได้รับ การก่อสร้าง/บำรุงรักษา	ประชาชนได้รับความสะดวก และปลอดภัยในการใช้ เส้นทางสัญจรที่ได้มาตรฐาน	อบจ.ลำปาง (กองช่าง)
๗๘	โครงการขยายไหล่ทางหินคลุกบดอัดแน่น ทางหลวงท้องถิ่น สาย ลป.ถ. ๑-๐๐๔๕ ตำบลเสริมซ้าย - ตำบลเสริมกลาง อ.เสริมงาม จ.ลำปาง	๑. เพื่อก่อสร้างถนนที่ได้มาตรฐาน ๒. เพื่อบรรเทาความเดือดร้อน ในการใช้เส้นทางสัญจร	ขนาดผิวจราจรไหล่ทาง กว้างข้างละ ๑.๐๐ เมตร ยาว ๑,๓๐๐ เมตร พื้นที่ไม่น้อยกว่า ๒,๖๐๐ ตารางเมตร รายละเอียดตามแบบแปลนฯ	-	๕๐๐,๐๐๐	-	-	-	ร้อยละ ๒๐ ของถนนที่ได้รับ การก่อสร้าง/บำรุงรักษา	ประชาชนได้รับความสะดวก และปลอดภัยในการใช้ เส้นทางสัญจรที่ได้มาตรฐาน	อบจ.ลำปาง (กองช่าง)
๗๙	โครงการขยายไหล่ทางหินคลุกบดอัดแน่น ทางหลวงท้องถิ่น สาย ลป.ถ. ๑-๐๐๔๘ บ้านปางอ้า - บ้านแม่สลอม อ.เถิน จ.ลำปาง	๑. เพื่อก่อสร้างถนนที่ได้มาตรฐาน ๒. เพื่อบรรเทาความเดือดร้อน ในการใช้เส้นทางสัญจร	ขนาดผิวจราจรไหล่ทาง กว้างข้างละ ๑.๐๐ เมตร ยาว ๑,๓๐๐ เมตร พื้นที่ไม่น้อยกว่า ๒,๖๐๐ ตารางเมตร รายละเอียดตามแบบแปลนฯ	-	๕๐๐,๐๐๐	-	-	-	ร้อยละ ๒๐ ของถนนที่ได้รับ การก่อสร้าง/บำรุงรักษา	ประชาชนได้รับความสะดวก และปลอดภัยในการใช้ เส้นทางสัญจรที่ได้มาตรฐาน	อบจ.ลำปาง (กองช่าง)

๑.ประเด็นยุทธศาสตร์ "การพัฒนาโครงสร้างพื้นฐาน"

๑.๑ กลยุทธ์ "การก่อสร้าง การปรับปรุง การบำรุงรักษา ถนน สะพาน และสายทางอื่น"

แผนงาน ๓.๑ "อุตสาหกรรมและการโยธา"

ที่	โครงการ	วัตถุประสงค์	เป้าหมาย (ผลผลิตของโครงการ)	งบประมาณ (บาท)					ตัวชี้วัด (KPI)	ผลที่คาดว่าจะได้รับ	หน่วยงาน รับผิดชอบหลัก
				พ.ศ.๒๕๖๑	พ.ศ.๒๕๖๒	พ.ศ.๒๕๖๓	พ.ศ.๒๕๖๔	พ.ศ.๒๕๖๕			
๘๐	โครงการขยายไหล่ทางหินคลุกบดอัดแน่น ทางหลวงท้องถิ่น สาย ลป.ถ. ๑-๐๐๔๔ บ้านกุ่มเฒ่า - บ้านแม่หมอกหัวน้ำ อ.เถิน จ.ลำปาง	๑. เพื่อก่อสร้างถนนที่ได้มาตรฐาน ๒. เพื่อบรรเทาความเดือดร้อน ในการใช้เส้นทางสัญจร	ขนาดผิวจราจรไหล่ทาง กว้างข้างละ ๑.๐๐ เมตร ยาว ๑,๓๐๐ เมตร พื้นที่ไม่น้อยกว่า ๒,๖๐๐ ตารางเมตร รายละเอียดตามแบบแปลนฯ	-	๕๐๐,๐๐๐	-	-	-	ร้อยละ ๒๐ ของถนนที่ได้รับ การก่อสร้าง/บำรุงรักษา	ประชาชนได้รับความสะดวก และปลอดภัยในการใช้ เส้นทางสัญจรที่ได้มาตรฐาน	อบจ.ลำปาง (กองช่าง)
๘๑	โครงการขยายไหล่ทางหินคลุกบดอัดแน่น ทางหลวงท้องถิ่น สาย ลป.ถ. ๑-๐๐๕๐ บ้านดอนทราย - บ้านแม่แก่ง อ.เถิน จ.ลำปาง	๑. เพื่อก่อสร้างถนนที่ได้มาตรฐาน ๒. เพื่อบรรเทาความเดือดร้อน ในการใช้เส้นทางสัญจร	ขนาดผิวจราจรไหล่ทาง กว้างข้างละ ๑.๐๐ เมตร ยาว ๑,๓๐๐ เมตร พื้นที่ไม่น้อยกว่า ๒,๖๐๐ ตารางเมตร รายละเอียดตามแบบแปลนฯ	-	๕๐๐,๐๐๐	-	-	-	ร้อยละ ๒๐ ของถนนที่ได้รับ การก่อสร้าง/บำรุงรักษา	ประชาชนได้รับความสะดวก และปลอดภัยในการใช้ เส้นทางสัญจรที่ได้มาตรฐาน	อบจ.ลำปาง (กองช่าง)
๘๒	โครงการขยายไหล่ทางหินคลุกบดอัดแน่น ทางหลวงท้องถิ่น สาย ลป.ถ. ๑-๐๐๕๓ บ้านต้นธง - บ้านผาปึง อ.แม่พริก จ.ลำปาง	๑. เพื่อก่อสร้างถนนที่ได้มาตรฐาน ๒. เพื่อบรรเทาความเดือดร้อน ในการใช้เส้นทางสัญจร	ขนาดผิวจราจรไหล่ทาง กว้างข้างละ ๑.๐๐ เมตร ยาว ๑,๓๐๐ เมตร พื้นที่ไม่น้อยกว่า ๒,๖๐๐ ตารางเมตร รายละเอียดตามแบบแปลนฯ	-	๕๐๐,๐๐๐	-	-	-	ร้อยละ ๒๐ ของถนนที่ได้รับ การก่อสร้าง/บำรุงรักษา	ประชาชนได้รับความสะดวก และปลอดภัยในการใช้ เส้นทางสัญจรที่ได้มาตรฐาน	อบจ.ลำปาง (กองช่าง)
๘๓	โครงการขยายไหล่ทางหินคลุกบดอัดแน่น ทางหลวงท้องถิ่น สาย ลป.ถ. ๑-๐๐๕๕ บ้านท่าด่าน - บ้านพระบาท อ.แม่พริก จ.ลำปาง	๑. เพื่อก่อสร้างถนนที่ได้มาตรฐาน ๒. เพื่อบรรเทาความเดือดร้อน ในการใช้เส้นทางสัญจร	ขนาดผิวจราจรไหล่ทาง กว้างข้างละ ๑.๐๐ เมตร ยาว ๑,๓๐๐ เมตร พื้นที่ไม่น้อยกว่า ๒,๖๐๐ ตารางเมตร รายละเอียดตามแบบแปลนฯ	-	๕๐๐,๐๐๐	-	-	-	ร้อยละ ๒๐ ของถนนที่ได้รับ การก่อสร้าง/บำรุงรักษา	ประชาชนได้รับความสะดวก และปลอดภัยในการใช้ เส้นทางสัญจรที่ได้มาตรฐาน	อบจ.ลำปาง (กองช่าง)

๑.ประเด็นยุทธศาสตร์ "การพัฒนาโครงสร้างพื้นฐาน"

๑.๑ กลยุทธ์ "การก่อสร้าง การปรับปรุง การบำรุงรักษา ถนน สะพาน และสายทางอื่น"

แผนงาน ๓.๑ "อุตสาหกรรมและการโยธา"

ที่	โครงการ	วัตถุประสงค์	เป้าหมาย (ผลผลิตของโครงการ)	งบประมาณ (บาท)					ตัวชี้วัด (KPI)	ผลที่คาดว่าจะได้รับ	หน่วยงาน รับผิดชอบหลัก
				พ.ศ.๒๕๖๑	พ.ศ.๒๕๖๒	พ.ศ.๒๕๖๓	พ.ศ.๒๕๖๔	พ.ศ.๒๕๖๕			
๘๔	โครงการขยายไหล่ทางหินคลุกบดอัดแน่น ทางหลวงท้องถิ่น สาย ลป.ถ. ๑-๐๐๕๖ บ้านแม่พริกกลุ่ม - บ้านแม่เชียงรายกลุ่ม อ.แม่พริก จ.ลำปาง	๑. เพื่อก่อสร้างถนนที่ได้มาตรฐาน ๒. เพื่อบรรเทาความเดือดร้อน ในการใช้เส้นทางสัญจร	ขนาดผิวจราจรไหล่ทาง กว้างข้างละ ๑.๐๐ เมตร ยาว ๑,๓๐๐ เมตร พื้นที่ไม่น้อยกว่า ๒,๖๐๐ ตารางเมตร รายละเอียดตามแบบแปลนฯ	-	๕๐๐,๐๐๐	-	-	-	ร้อยละ ๒๐ ของถนนที่ได้รับ การก่อสร้าง/บำรุงรักษา	ประชาชนได้รับความสะดวก และปลอดภัยในการใช้ เส้นทางสัญจรที่ได้มาตรฐาน	อบจ.ลำปาง (กองช่าง)
๘๕	โครงการขยายไหล่ทางหินคลุกบดอัดแน่น ทางหลวงท้องถิ่น สาย ลป.ถ. ๑-๐๐๕๘ บ้านแม่สุก - บ้านขาม อ.เมืองปาน จ.ลำปาง	๑. เพื่อก่อสร้างถนนที่ได้มาตรฐาน ๒. เพื่อบรรเทาความเดือดร้อน ในการใช้เส้นทางสัญจร	ขนาดผิวจราจรไหล่ทาง กว้างข้างละ ๑.๐๐ เมตร ยาว ๑,๓๐๐ เมตร พื้นที่ไม่น้อยกว่า ๒,๖๐๐ ตารางเมตร รายละเอียดตามแบบแปลนฯ	-	๕๐๐,๐๐๐	-	-	-	ร้อยละ ๒๐ ของถนนที่ได้รับ การก่อสร้าง/บำรุงรักษา	ประชาชนได้รับความสะดวก และปลอดภัยในการใช้ เส้นทางสัญจรที่ได้มาตรฐาน	อบจ.ลำปาง (กองช่าง)
๘๖	โครงการขยายไหล่ทางหินคลุกบดอัดแน่น ทางหลวงท้องถิ่น สาย ลป.ถ. ๑-๐๐๖๒ วัดผาแดงหลวง - บ้านไฮ อ.แจ้ห่ม จ.ลำปาง	๑. เพื่อก่อสร้างถนนที่ได้มาตรฐาน ๒. เพื่อบรรเทาความเดือดร้อน ในการใช้เส้นทางสัญจร	ขนาดผิวจราจรไหล่ทาง กว้างข้างละ ๑.๐๐ เมตร ยาว ๑,๓๐๐ เมตร พื้นที่ไม่น้อยกว่า ๒,๖๐๐ ตารางเมตร รายละเอียดตามแบบแปลนฯ	-	๕๐๐,๐๐๐	-	-	-	ร้อยละ ๒๐ ของถนนที่ได้รับ การก่อสร้าง/บำรุงรักษา	ประชาชนได้รับความสะดวก และปลอดภัยในการใช้ เส้นทางสัญจรที่ได้มาตรฐาน	อบจ.ลำปาง (กองช่าง)
๘๗	โครงการขยายไหล่ทางหินคลุกบดอัดแน่น ทางหลวงท้องถิ่น สาย ลป.ถ. ๑-๐๐๖๓ บ้านแจ้คอน - บ้านร่องเคาะ อ.แจ้ห่ม จ.ลำปาง	๑. เพื่อก่อสร้างถนนที่ได้มาตรฐาน ๒. เพื่อบรรเทาความเดือดร้อน ในการใช้เส้นทางสัญจร	ขนาดผิวจราจรไหล่ทาง กว้างข้างละ ๑.๐๐ เมตร ยาว ๑,๓๐๐ เมตร พื้นที่ไม่น้อยกว่า ๒,๖๐๐ ตารางเมตร รายละเอียดตามแบบแปลนฯ	-	๕๐๐,๐๐๐	-	-	-	ร้อยละ ๒๐ ของถนนที่ได้รับ การก่อสร้าง/บำรุงรักษา	ประชาชนได้รับความสะดวก และปลอดภัยในการใช้ เส้นทางสัญจรที่ได้มาตรฐาน	อบจ.ลำปาง (กองช่าง)

๑.ประเด็นยุทธศาสตร์ "การพัฒนาโครงสร้างพื้นฐาน"

๑.๑ กลยุทธ์ "การก่อสร้าง การปรับปรุง การบำรุงรักษา ถนน สะพาน และสายทางอื่น"

แผนงาน ๓.๑ "อุตสาหกรรมและการโยธา"

ที่	โครงการ	วัตถุประสงค์	เป้าหมาย (ผลผลิตของโครงการ)	งบประมาณ (บาท)					ตัวชี้วัด (KPI)	ผลที่คาดว่าจะได้รับ	หน่วยงาน รับผิดชอบหลัก
				พ.ศ.๒๕๖๑	พ.ศ.๒๕๖๒	พ.ศ.๒๕๖๓	พ.ศ.๒๕๖๔	พ.ศ.๒๕๖๕			
๘๘	โครงการขยายไหล่ทางหินคลุกบดอัดแน่น ทางหลวงท้องถิ่น สาย สป.ถ. ๑-๐๐๖๕ บ้านร่องเคาะ - บ้านหัวทุ่ง อ.วังเหนือ จ.ลำปาง	๑. เพื่อก่อสร้างถนนที่ได้มาตรฐาน ๒. เพื่อบรรเทาความเดือดร้อน ในการใช้เส้นทางสัญจร	ขนาดผิวจราจรไหล่ทาง กว้างข้างละ ๑.๐๐ เมตร ยาว ๑,๓๐๐ เมตร พื้นที่ไม่น้อยกว่า ๒,๖๐๐ ตารางเมตร รายละเอียดตามแบบแปลนฯ	-	๕๐๐,๐๐๐	-	-	-	ร้อยละ ๒๐ ของถนนที่ได้รับ การก่อสร้าง/บำรุงรักษา	ประชาชนได้รับความสะดวก และปลอดภัยในการใช้ เส้นทางสัญจรที่ได้มาตรฐาน	อบจ.ลำปาง (กองช่าง)
๘๙	โครงการขยายไหล่ทางหินคลุกบดอัดแน่น ทางหลวงท้องถิ่น สาย สป.ถ. ๑-๐๐๖๖ บ้านแม่โป่ง - บ้านห้วยข่อย อ.วังเหนือ จ.ลำปาง	๑. เพื่อก่อสร้างถนนที่ได้มาตรฐาน ๒. เพื่อบรรเทาความเดือดร้อน ในการใช้เส้นทางสัญจร	ขนาดผิวจราจรไหล่ทาง กว้างข้างละ ๑.๐๐ เมตร ยาว ๑,๓๐๐ เมตร พื้นที่ไม่น้อยกว่า ๒,๖๐๐ ตารางเมตร รายละเอียดตามแบบแปลนฯ	-	๕๐๐,๐๐๐	-	-	-	ร้อยละ ๒๐ ของถนนที่ได้รับ การก่อสร้าง/บำรุงรักษา	ประชาชนได้รับความสะดวก และปลอดภัยในการใช้ เส้นทางสัญจรที่ได้มาตรฐาน	อบจ.ลำปาง (กองช่าง)
๙๐	โครงการขยายไหล่ทางหินคลุกบดอัดแน่น ทางหลวงท้องถิ่น สาย สป.ถ. ๑-๐๐๖๙ บ้านฮ่างวังแก้ว - น้ำตกวังแก้ว อ.วังเหนือ จ.ลำปาง	๑. เพื่อก่อสร้างถนนที่ได้มาตรฐาน ๒. เพื่อบรรเทาความเดือดร้อน ในการใช้เส้นทางสัญจร	ขนาดผิวจราจรไหล่ทาง กว้างข้างละ ๑.๐๐ เมตร ยาว ๑,๓๐๐ เมตร พื้นที่ไม่น้อยกว่า ๒,๖๐๐ ตารางเมตร รายละเอียดตามแบบแปลนฯ	-	๕๐๐,๐๐๐	-	-	-	ร้อยละ ๒๐ ของถนนที่ได้รับ การก่อสร้าง/บำรุงรักษา	ประชาชนได้รับความสะดวก และปลอดภัยในการใช้ เส้นทางสัญจรที่ได้มาตรฐาน	อบจ.ลำปาง (กองช่าง)
๙๑	โครงการขยายไหล่ทางหินคลุกบดอัดแน่น ทางหลวงท้องถิ่น สาย สป.ถ. ๑-๐๐๗๐ บ้านฮ่างวังแก้ว-บ้านปางสัก อ.วังเหนือ จ.ลำปาง	๑. เพื่อก่อสร้างถนนที่ได้มาตรฐาน ๒. เพื่อบรรเทาความเดือดร้อน ในการใช้เส้นทางสัญจร	ขนาดผิวจราจรไหล่ทาง กว้างข้างละ ๑.๐๐ เมตร ยาว ๑,๓๐๐ เมตร พื้นที่ไม่น้อยกว่า ๒,๖๐๐ ตารางเมตร รายละเอียดตามแบบแปลนฯ	-	๕๐๐,๐๐๐	-	-	-	ร้อยละ ๒๐ ของถนนที่ได้รับ การก่อสร้าง/บำรุงรักษา	ประชาชนได้รับความสะดวก และปลอดภัยในการใช้ เส้นทางสัญจรที่ได้มาตรฐาน	อบจ.ลำปาง (กองช่าง)
๙๒	โครงการก่อสร้างถนนหินคลุกบดอัดแน่น ทางหลวงท้องถิ่น สาย สป.ถ. ๑-๐๐๕๐ บ้านดอนทราย - บ้านแม่แก้ว อ.เถิน จ.ลำปาง	๑. เพื่อก่อสร้างถนนที่ได้มาตรฐาน ๒. เพื่อบรรเทาความเดือดร้อน ในการใช้เส้นทางสัญจร	ขนาดผิวจราจรกว้าง ๕.๐๐ เมตร ยาว ๓,๐๐๐ เมตร รายละเอียดตามแบบแปลนฯ	-	-	๓,๐๐๐,๐๐๐	-	-	ร้อยละ ๒๐ ของถนนที่ได้รับ การก่อสร้าง/บำรุงรักษา	ประชาชนได้รับความสะดวก และปลอดภัยในการใช้ เส้นทางสัญจรที่ได้มาตรฐาน	อบจ.ลำปาง (กองช่าง)

๑.ประเด็นยุทธศาสตร์ "การพัฒนาโครงสร้างพื้นฐาน"

๑.๑ กลยุทธ์ "การก่อสร้าง การปรับปรุง การบำรุงรักษา ถนน สะพาน และสายทางอื่น"

แผนงาน ๓.๑ "อุตสาหกรรมและการโยธา"

ที่	โครงการ	วัตถุประสงค์	เป้าหมาย (ผลผลิตของโครงการ)	งบประมาณ (บาท)					ตัวชี้วัด (KPI)	ผลที่คาดว่าจะได้รับ	หน่วยงาน รับผิดชอบหลัก
				พ.ศ.๒๕๖๑	พ.ศ.๒๕๖๒	พ.ศ.๒๕๖๓	พ.ศ.๒๕๖๔	พ.ศ.๒๕๖๕			
๔๓	โครงการก่อสร้างถนนหินคลุกบดอัดแน่น เลียบบดรองขลประทาน บ้านหนองเจริญ หมู่ที่ ๑๔ - บ้านแพะคอนตัน หมู่ที่ ๙ ตำบลชมพู อำเภอเมืองลำปาง จังหวัดลำปาง	๑. เพื่อก่อสร้างถนนที่ได้มาตรฐาน ๒. เพื่อบรรเทาความเดือดร้อน ในการใช้เส้นทางสัญจร	ขนาดผิวจราจรกว้าง ๕.๐๐ เมตร ยาว ๓,๐๐๐ เมตร รายละเอียดตามแบบแปลนฯ	-	๓,๐๐๐,๐๐๐	๓,๐๐๐,๐๐๐	-	-	ร้อยละ ๒๐ ของถนนที่ได้รับ การก่อสร้าง/บำรุงรักษา	ประชาชนได้รับความสะดวก และปลอดภัยในการใช้ เส้นทางสัญจรที่ได้มาตรฐาน	อบจ.ลำปาง (กองช่าง)
๔๔	โครงการก่อสร้างถนนหินคลุกบดอัดแน่น เชื่อมระหว่างบ้านปางม่วง หมู่ที่ ๙ ต.ห้างฉัตร - บ้านห้วยเรียน หมู่ที่ ๗ ต.เวียงตาล อ.ห้างฉัตร จ.ลำปาง	๑. เพื่อก่อสร้างถนนที่ได้มาตรฐาน ๒. เพื่อบรรเทาความเดือดร้อน ในการใช้เส้นทางสัญจร	ขนาดผิวจราจรกว้าง ๕.๐๐ เมตร ยาว ๔,๒๐๐ เมตร รายละเอียดตามแบบแปลนฯ	-	-	๔,๐๐๐,๐๐๐	-	-	ร้อยละ ๒๐ ของถนนที่ได้รับ การก่อสร้าง/บำรุงรักษา	ประชาชนได้รับความสะดวก และปลอดภัยในการใช้ เส้นทางสัญจรที่ได้มาตรฐาน	อบจ.ลำปาง (กองช่าง)
๔๕	โครงการก่อสร้างถนนหินคลุกบดอัดแน่น เชื่อมระหว่างบ้านปางเหนือ หมู่ที่ ๘ ต.ปางยาว อ.ห้างฉัตร - ต.ใหม่พัฒนา อ.เกาะคา จ.ลำปาง	๑. เพื่อก่อสร้างถนนที่ได้มาตรฐาน ๒. เพื่อบรรเทาความเดือดร้อน ในการใช้เส้นทางสัญจร	ขนาดผิวจราจรกว้าง ๕.๐๐ เมตร ยาว ๒,๑๐๐ เมตร รายละเอียดตามแบบแปลนฯ	-	-	๒,๐๐๐,๐๐๐	-	-	ร้อยละ ๒๐ ของถนนที่ได้รับ การก่อสร้าง/บำรุงรักษา	ประชาชนได้รับความสะดวก และปลอดภัยในการใช้ เส้นทางสัญจรที่ได้มาตรฐาน	อบจ.ลำปาง (กองช่าง)
๔๖	โครงการก่อสร้างถนนหินคลุกบดอัดแน่น บ้านสบค่อม หมู่ที่ ๑ ต.บ้านคำ อ.เมืองลำปาง จ.ลำปาง	๑. เพื่อก่อสร้างถนนที่ได้มาตรฐาน ๒. เพื่อบรรเทาความเดือดร้อน ในการใช้เส้นทางสัญจร	ขนาดผิวจราจรกว้าง ๕.๐๐ เมตร ยาว ๒,๐๐๐ เมตร รายละเอียดตามแบบแปลนฯ	-	-	๒,๐๐๐,๐๐๐	-	-	ร้อยละ ๒๐ ของถนนที่ได้รับ การก่อสร้าง/บำรุงรักษา	ประชาชนได้รับความสะดวก และปลอดภัยในการใช้ เส้นทางสัญจรที่ได้มาตรฐาน	อบจ.ลำปาง (กองช่าง)
๔๗	โครงการก่อสร้างถนนหินคลุกบดอัดแน่น เชื่อมระหว่าง บ้านวังศรีภูมิ หมู่ที่ ๑ - บ้านชัยมงคล หมู่ที่ ๒ ต.นิคมพัฒนา อ.เมืองลำปาง จ.ลำปาง	๑. เพื่อก่อสร้างถนนที่ได้มาตรฐาน ๒. เพื่อบรรเทาความเดือดร้อน ในการใช้เส้นทางสัญจร	ขนาดผิวจราจรกว้าง ๕.๐๐ เมตร ยาว ๒,๐๐๐ เมตร รายละเอียดตามแบบแปลนฯ	-	๒,๐๐๐,๐๐๐	๒,๐๐๐,๐๐๐	๒,๐๐๐,๐๐๐	-	ร้อยละ ๒๐ ของถนนที่ได้รับ การก่อสร้าง/บำรุงรักษา	ประชาชนได้รับความสะดวก และปลอดภัยในการใช้ เส้นทางสัญจรที่ได้มาตรฐาน	อบจ.ลำปาง (กองช่าง)
๔๘	โครงการก่อสร้างถนนหินคลุกบดอัดแน่น เชื่อมระหว่าง บ้านนาแก้ว หมู่ที่ ๔ ต.นาแก้ว - บ้านแม่กืด หมู่ที่ ๑ ต.ทุ่งงาม อ.เสริมงาม จ.ลำปาง	๑. เพื่อก่อสร้างถนนที่ได้มาตรฐาน ๒. เพื่อบรรเทาความเดือดร้อน ในการใช้เส้นทางสัญจร	ขนาดผิวจราจรกว้าง ๕.๐๐ เมตร ยาว ๕,๐๐๐ เมตร รายละเอียดตามแบบแปลนฯ	-	-	๕,๐๐๐,๐๐๐	๕,๐๐๐,๐๐๐	๕,๐๐๐,๐๐๐	ร้อยละ ๒๐ ของถนนที่ได้รับ การก่อสร้าง/บำรุงรักษา	ประชาชนได้รับความสะดวก และปลอดภัยในการใช้ เส้นทางสัญจรที่ได้มาตรฐาน	อบจ.ลำปาง (กองช่าง)

๑.ประเด็นยุทธศาสตร์ "การพัฒนาโครงสร้างพื้นฐาน"

๑.๑ กลยุทธ์ "การก่อสร้าง การปรับปรุง การบำรุงรักษา ถนน สะพาน และสายทางอื่น"

แผนงาน ๓.๑ "อุตสาหกรรมและการโยธา"

ที่	โครงการ	วัตถุประสงค์	เป้าหมาย (ผลผลิตของโครงการ)	งบประมาณ (บาท)					ตัวชี้วัด (KPI)	ผลที่คาดว่าจะได้รับ	หน่วยงาน รับผิดชอบหลัก
				พ.ศ.๒๕๖๑	พ.ศ.๒๕๖๒	พ.ศ.๒๕๖๓	พ.ศ.๒๕๖๔	พ.ศ.๒๕๖๕			
๑๙	โครงการก่อสร้างถนนหินคลุกบดอัดแน่น เชื่อมระหว่าง บ้านนางแตง หมู่ที่ ๑ ต.ท่ามา - บ้านสองแควเหนือ หมู่ที่ ๑ ต.นาแก้ว อ.เกาะคา จ.ลำปาง	๑. เพื่อก่อสร้างถนนที่ได้มาตรฐาน ๒. เพื่อบรรเทาความเดือดร้อน ในการใช้เส้นทางสัญจร	ขนาดผิวจราจรกว้าง ๕.๐๐ เมตร ยาว ๓,๕๐๐ เมตร รายละเอียดตามแบบแปลนฯ	-	-	๓,๕๐๐,๐๐๐	๓,๕๐๐,๐๐๐	๓,๕๐๐,๐๐๐	ร้อยละ ๒๐ ของถนนที่ได้รับ การก่อสร้าง/บำรุงรักษา	ประชาชนได้รับความสะดวก และปลอดภัยในการใช้ เส้นทางสัญจรที่ได้มาตรฐาน	อบจ.ลำปาง (กองช่าง)
๑๐๐	โครงการก่อสร้างถนนหินคลุกบดอัดแน่น เชื่อมระหว่าง บ้านศาลาไชย หมู่ที่ ๒ ต.ศาลา อ.เกาะคา - บ้านม่อนแสนศรี หมู่ที่ ๖ ต.น้ำโจ้ อ.แม่ทะ จ.ลำปาง	๑. เพื่อก่อสร้างถนนที่ได้มาตรฐาน ๒. เพื่อบรรเทาความเดือดร้อน ในการใช้เส้นทางสัญจร	ขนาดผิวจราจรกว้าง ๕.๐๐ เมตร ยาว ๒,๐๐๐ เมตร รายละเอียดตามแบบแปลนฯ	-	-	๒,๐๐๐,๐๐๐	๒,๐๐๐,๐๐๐	๒,๐๐๐,๐๐๐	ร้อยละ ๒๐ ของถนนที่ได้รับ การก่อสร้าง/บำรุงรักษา	ประชาชนได้รับความสะดวก และปลอดภัยในการใช้ เส้นทางสัญจรที่ได้มาตรฐาน	อบจ.ลำปาง (กองช่าง)
๑๐๑	โครงการก่อสร้างถนนหินคลุกบดอัดแน่น เชื่อมระหว่าง บ้านทุ่งขามใต้ หมู่ที่ ๙ ต.ใหม่พัฒนา - บ้านมะกอกนาบัว หมู่ที่ ๔ ต.ไหล่หิน อ.เกาะคา จ.ลำปาง	๑. เพื่อก่อสร้างถนนที่ได้มาตรฐาน ๒. เพื่อบรรเทาความเดือดร้อน ในการใช้เส้นทางสัญจร	ขนาดผิวจราจรกว้าง ๕.๐๐ เมตร ยาว ๕๕๐ เมตร รายละเอียดตามแบบแปลนฯ	-	-	๕๐๐,๐๐๐	๕๐๐,๐๐๐	๕๐๐,๐๐๐	ร้อยละ ๒๐ ของถนนที่ได้รับ การก่อสร้าง/บำรุงรักษา	ประชาชนได้รับความสะดวก และปลอดภัยในการใช้ เส้นทางสัญจรที่ได้มาตรฐาน	อบจ.ลำปาง (กองช่าง)
๑๐๒	โครงการก่อสร้างถนนหินคลุกบดอัดแน่น เชื่อมระหว่าง บ้านข่อย หมู่ที่ ๔ ต.บ้านร้อง - บ้านปงเตา หมู่ที่ ๑ ต.ปงเตา อ.งาว จ.ลำปาง	๑. เพื่อก่อสร้างถนนที่ได้มาตรฐาน ๒. เพื่อบรรเทาความเดือดร้อน ในการใช้เส้นทางสัญจร	ขนาดผิวจราจรกว้าง ๕.๐๐ เมตร ยาว ๒,๐๐๐ เมตร รายละเอียดตามแบบแปลนฯ	-	-	๒,๐๐๐,๐๐๐	๒,๐๐๐,๐๐๐	๒,๐๐๐,๐๐๐	ร้อยละ ๒๐ ของถนนที่ได้รับ การก่อสร้าง/บำรุงรักษา	ประชาชนได้รับความสะดวก และปลอดภัยในการใช้ เส้นทางสัญจรที่ได้มาตรฐาน	อบจ.ลำปาง (กองช่าง)
๑๐๓	โครงการก่อสร้างถนนหินคลุกบดอัดแน่น เชื่อมระหว่าง บ้านแหงใต้ หมู่ที่ ๒ ต.บ้านแหง - บ้านดอนไชย หมู่ที่ ๔ ต.หลวงเหนือ อ.งาว จ.ลำปาง	๑. เพื่อก่อสร้างถนนที่ได้มาตรฐาน ๒. เพื่อบรรเทาความเดือดร้อน ในการใช้เส้นทางสัญจร	ขนาดผิวจราจรกว้าง ๕.๐๐ เมตร ยาว ๒,๐๐๐ เมตร รายละเอียดตามแบบแปลนฯ	-	-	๒,๐๐๐,๐๐๐	๒,๐๐๐,๐๐๐	๒,๐๐๐,๐๐๐	ร้อยละ ๒๐ ของถนนที่ได้รับ การก่อสร้าง/บำรุงรักษา	ประชาชนได้รับความสะดวก และปลอดภัยในการใช้ เส้นทางสัญจรที่ได้มาตรฐาน	อบจ.ลำปาง (กองช่าง)

๑.ประเด็นยุทธศาสตร์ "การพัฒนาโครงสร้างพื้นฐาน"

๑.๑ กลยุทธ์ "การก่อสร้าง การปรับปรุง การบำรุงรักษา ถนน สะพาน และสายทางอื่น"

แผนงาน ๓.๑ "อุตสาหกรรมและการโยธา"

ที่	โครงการ	วัตถุประสงค์	เป้าหมาย (ผลผลิตของโครงการ)	งบประมาณ (บาท)					ตัวชี้วัด (KPI)	ผลที่คาดว่าจะได้รับ	หน่วยงาน รับผิดชอบหลัก
				พ.ศ.๒๕๖๑	พ.ศ.๒๕๖๒	พ.ศ.๒๕๖๓	พ.ศ.๒๕๖๔	พ.ศ.๒๕๖๕			
๑๐๔	โครงการก่อสร้างถนนหินคลุกบดอัดแน่น เชื่อมระหว่าง บ้านใหม่ หมู่ที่ ๕ ต.หลวงเหนือ - บ้านหนองเหียง หมู่ที่ ๒ ต.นาแก อ.งาว จ.ลำปาง	๑. เพื่อก่อสร้างถนนที่ได้มาตรฐาน ๒. เพื่อบรรเทาความเดือดร้อน ในการใช้เส้นทางสัญจร	ขนาดผิวจราจรกว้าง ๕.๐๐ เมตร ยาว ๒,๐๐๐ เมตร รายละเอียดตามแบบแปลนฯ	-	-	๒,๐๐๐,๐๐๐	๒,๐๐๐,๐๐๐	๒,๐๐๐,๐๐๐	ร้อยละ ๒๐ ของถนนที่ได้รับ การก่อสร้าง/บำรุงรักษา	ประชาชนได้รับความสะดวก และปลอดภัยในการใช้ เส้นทางสัญจรที่ได้มาตรฐาน	อบจ.ลำปาง (กองช่าง)
๑๐๕	โครงการก่อสร้างถนนหินคลุกบดอัดแน่น เชื่อมระหว่าง บ้านปงใต้ หมู่ที่ ๗ - บ้านปงเหนือ หมู่ที่ ๘ - บ้านข่วง หมู่ที่ ๑๐ - บ้านโง้งทะล้า หมู่ที่ ๑๑ ต.ปงยางคค อ.ห้างฉัตร - ต.ใหม่พัฒนา อ.เกาะคา จ.ลำปาง	๑. เพื่อก่อสร้างถนนที่ได้มาตรฐาน ๒. เพื่อบรรเทาความเดือดร้อน ในการใช้เส้นทางสัญจร	ขนาดผิวจราจรกว้าง ๕.๐๐ เมตร ยาว ๘,๐๐๐ เมตร รายละเอียดตามแบบแปลนฯ	-	-	๖,๐๐๐,๐๐๐	๖,๐๐๐,๐๐๐	๖,๐๐๐,๐๐๐	ร้อยละ ๒๐ ของถนนที่ได้รับ การก่อสร้าง/บำรุงรักษา	ประชาชนได้รับความสะดวก และปลอดภัยในการใช้ เส้นทางสัญจรที่ได้มาตรฐาน	อบจ.ลำปาง (กองช่าง)
๑๐๖	โครงการก่อสร้างถนนหินคลุกบดอัดแน่น เชื่อมระหว่าง บ้านปางม่วง หมู่ที่ ๙ ต.ห้างฉัตร - บ้านห้วยเรียน หมู่ที่ ๗ ต.เวียงตาล อ.ห้างฉัตร จ.ลำปาง	๑. เพื่อก่อสร้างถนนที่ได้มาตรฐาน ๒. เพื่อบรรเทาความเดือดร้อน ในการใช้เส้นทางสัญจร	ขนาดผิวจราจรกว้าง ๕.๐๐ เมตร ยาว ๑,๕๐๐ เมตร รายละเอียดตามแบบแปลนฯ	-	-	๑,๑๐๐,๐๐๐	๑,๑๐๐,๐๐๐	๑,๑๐๐,๐๐๐	ร้อยละ ๒๐ ของถนนที่ได้รับ การก่อสร้าง/บำรุงรักษา	ประชาชนได้รับความสะดวก และปลอดภัยในการใช้ เส้นทางสัญจรที่ได้มาตรฐาน	อบจ.ลำปาง (กองช่าง)
๑๐๗	โครงการขยายไหล่ทางถนนหินคลุกบดอัดแน่น ทางหลวงท้องถิ่น สาย ลป.ถ. ๑ - ๐๐๖๒ วัดผาแดงหลวง - บ้านไฮ อ.แจ้ห่ม จ.ลำปาง	๑. เพื่อก่อสร้างถนนที่ได้มาตรฐาน ๒. เพื่อบรรเทาความเดือดร้อน ในการใช้เส้นทางสัญจร	ขยายไหล่ทาง กว้างข้างละ ๑ เมตร ยาว ๔,๕๐๐ เมตร พื้นที่ไม่น้อยกว่า ๙,๐๐๐ ตารางเมตร	-	-	๑,๗๒๘,๐๐๐	-	-	ร้อยละ ๒๐ ของถนนที่ได้รับ การก่อสร้าง/บำรุงรักษา	ประชาชนได้รับความสะดวก และปลอดภัยในการใช้ เส้นทางสัญจรที่ได้มาตรฐาน	อบจ.ลำปาง (กองช่าง)
๑๐๘	โครงการขยายไหล่ทางถนนหินคลุกบดอัดแน่น ทางหลวงท้องถิ่น สาย ลป.ถ. ๑ - ๐๐๐๖ บ้านเกาะคา - บ้านแม่ฮาม อ.เกาะคา จ.ลำปาง	๑. เพื่อก่อสร้างถนนที่ได้มาตรฐาน ๒. เพื่อบรรเทาความเดือดร้อน ในการใช้เส้นทางสัญจร	ขยายไหล่ทาง กว้างข้างละ ๑ เมตร ยาว ๒,๕๐๐ เมตร พื้นที่ไม่น้อยกว่า ๕,๐๐๐ ตารางเมตร	-	-	๑,๐๐๐,๐๐๐	-	-	ร้อยละ ๒๐ ของถนนที่ได้รับ การก่อสร้าง/บำรุงรักษา	ประชาชนได้รับความสะดวก และปลอดภัยในการใช้ เส้นทางสัญจรที่ได้มาตรฐาน	อบจ.ลำปาง (กองช่าง)

๑.ประเด็นยุทธศาสตร์ "การพัฒนาโครงสร้างพื้นฐาน"

๑.๑ กลยุทธ์ "การก่อสร้าง การปรับปรุง การบำรุงรักษา ถนน สะพาน และสายทางอื่น"

แผนงาน ๓.๑ "อุตสาหกรรมและการโยธา"

ที่	โครงการ	วัตถุประสงค์	เป้าหมาย (ผลผลิตของโครงการ)	งบประมาณ (บาท)					ตัวชี้วัด (KPI)	ผลที่คาดว่าจะได้รับ	หน่วยงาน รับผิดชอบหลัก
				พ.ศ.๒๕๖๑	พ.ศ.๒๕๖๒	พ.ศ.๒๕๖๓	พ.ศ.๒๕๖๔	พ.ศ.๒๕๖๕			
๑๐๙	โครงการก่อสร้างถนนหินคลุกบดอัดแน่น เชื่อมระหว่างบ้านศรีดอนมูล หมู่ที่ ๒ ต.แจ้ซ้อน - บ้านดอนแก้ว หมู่ที่ ๒ ต.เมืองปาน อ.เมืองปาน จ.ลำปาง	๑. เพื่อก่อสร้างถนนที่ได้มาตรฐาน ๒. เพื่อบรรเทาความเดือดร้อน ในการใช้เส้นทางสัญจร	ขนาดผิวจราจรกว้าง ๕.๐๐ เมตร ยาว ๕๐๐ เมตร รายละเอียดตามแบบแปลนฯ	-	๕๐๐,๐๐๐	-	-	-	ร้อยละ ๒๐ ของถนนที่ได้รับ การก่อสร้าง/บำรุงรักษา	ประชาชนได้รับความสะดวก และปลอดภัยในการใช้ เส้นทางสัญจรที่ได้มาตรฐาน	อบจ.ลำปาง (กองช่าง)
๑๑๐	โครงการก่อสร้างถนนหินคลุกบดอัดแน่น เชื่อมระหว่างบ้านทุ่งโป่ง หมู่ที่ ๑ ต.เมืองปาน - บ้านดินดำ หมู่ที่ ๓ ต.แจ้ซ้อน อ.เมืองปาน จ.ลำปาง	๑. เพื่อก่อสร้างถนนที่ได้มาตรฐาน ๒. เพื่อบรรเทาความเดือดร้อน ในการใช้เส้นทางสัญจร	ขนาดผิวจราจรกว้าง ๕.๐๐ เมตร ยาว ๕๐๐ เมตร รายละเอียดตามแบบแปลนฯ	-	๕๐๐,๐๐๐	-	-	-	ร้อยละ ๒๐ ของถนนที่ได้รับ การก่อสร้าง/บำรุงรักษา	ประชาชนได้รับความสะดวก และปลอดภัยในการใช้ เส้นทางสัญจรที่ได้มาตรฐาน	อบจ.ลำปาง (กองช่าง)
๑๑๑	โครงการก่อสร้างถนนหินคลุกบดอัดแน่น เชื่อมระหว่างบ้านหนอง หมู่ที่ ๕ ต.บ้านขอ - บ้านหัวทุ่ง หมู่ที่ ๑๐ ต.ทุ่งกว๋าว อ.เมืองปาน จ.ลำปาง	๑. เพื่อก่อสร้างถนนที่ได้มาตรฐาน ๒. เพื่อบรรเทาความเดือดร้อน ในการใช้เส้นทางสัญจร	ขนาดผิวจราจรกว้าง ๕.๐๐ เมตร ยาว ๕๐๐ เมตร รายละเอียดตามแบบแปลนฯ	-	๕๐๐,๐๐๐	-	-	-	ร้อยละ ๒๐ ของถนนที่ได้รับ การก่อสร้าง/บำรุงรักษา	ประชาชนได้รับความสะดวก และปลอดภัยในการใช้ เส้นทางสัญจรที่ได้มาตรฐาน	อบจ.ลำปาง (กองช่าง)
๑๑๒	โครงการก่อสร้างถนนหินคลุกบดอัดแน่น เชื่อมระหว่างบ้านทุ่งปง หมู่ที่ ๖ ต.ทุ่งกว๋าว - บ้านห้วยเป้ง หมู่ที่ ๕ ต.บ้านคำ อ.เมืองลำปาง จ.ลำปาง	๑. เพื่อก่อสร้างถนนที่ได้มาตรฐาน ๒. เพื่อบรรเทาความเดือดร้อน ในการใช้เส้นทางสัญจร	ขนาดผิวจราจรกว้าง ๕.๐๐ เมตร ยาว ๕๐๐ เมตร รายละเอียดตามแบบแปลนฯ	-	๕๐๐,๐๐๐	-	-	-	ร้อยละ ๒๐ ของถนนที่ได้รับ การก่อสร้าง/บำรุงรักษา	ประชาชนได้รับความสะดวก และปลอดภัยในการใช้ เส้นทางสัญจรที่ได้มาตรฐาน	อบจ.ลำปาง (กองช่าง)
๑๑๓	โครงการก่อสร้างถนนหินคลุกบดอัดแน่น เชื่อมระหว่างบ้านสบปาน หมู่ที่ ๗ ต.เมืองปาน - บ้านช่วงกอม หมู่ที่ ๙ ต.แจ้ซ้อน อ.เมืองปาน จ.ลำปาง	๑. เพื่อก่อสร้างถนนที่ได้มาตรฐาน ๒. เพื่อบรรเทาความเดือดร้อน ในการใช้เส้นทางสัญจร	ขนาดผิวจราจรกว้าง ๕.๐๐ เมตร ยาว ๕๐๐ เมตร รายละเอียดตามแบบแปลนฯ	-	๕๐๐,๐๐๐	-	-	-	ร้อยละ ๒๐ ของถนนที่ได้รับ การก่อสร้าง/บำรุงรักษา	ประชาชนได้รับความสะดวก และปลอดภัยในการใช้ เส้นทางสัญจรที่ได้มาตรฐาน	อบจ.ลำปาง (กองช่าง)

๑.ประเด็นยุทธศาสตร์ "การพัฒนาโครงสร้างพื้นฐาน"

๑.๑ กลยุทธ์ "การก่อสร้าง การปรับปรุง การบำรุงรักษา ถนน สะพาน และสายทางอื่น"

แผนงาน ๓.๑ "อุตสาหกรรมและการโยธา"

ที่	โครงการ	วัตถุประสงค์	เป้าหมาย (ผลผลิตของโครงการ)	งบประมาณ (บาท)					ตัวชี้วัด (KPI)	ผลที่คาดว่าจะได้รับ	หน่วยงาน รับผิดชอบหลัก
				พ.ศ.๒๕๖๑	พ.ศ.๒๕๖๒	พ.ศ.๒๕๖๓	พ.ศ.๒๕๖๔	พ.ศ.๒๕๖๕			
๑๑๔	โครงการก่อสร้างถนนหินคลุกบดอัดแน่น เชื่อมระหว่างบ้านไร่ หมู่ที่ ๔ ต.หัวเมือง - บ้านทุ่ง หมู่ที่ ๔ ต.แจ้ซ้อน อ.เมืองปาน จ.ลำปาง	๑. เพื่อก่อสร้างถนนที่ได้มาตรฐาน ๒. เพื่อบรรเทาความเดือดร้อน ในการใช้เส้นทางสัญจร	ขนาดผิวจราจรกว้าง ๕.๐๐ เมตร ยาว ๕๐๐ เมตร รายละเอียดตามแบบแปลนฯ	-	๕๐๐,๐๐๐	-	-	-	ร้อยละ ๒๐ ของถนนที่ได้รับ การก่อสร้าง/บำรุงรักษา	ประชาชนได้รับความสะดวก และปลอดภัยในการใช้ เส้นทางสัญจรที่ได้มาตรฐาน	อบจ.ลำปาง (กองช่าง)
๑๑๕	โครงการก่อสร้างถนนหินคลุกบดอัดแน่น เชื่อมระหว่างบ้านทุ่งสะแก หมู่ที่ ๒ ต.บ้านขอ - บ้านน้ำใจ หมู่ที่ ๘ ต.เมืองปาน อ.เมืองปาน จ.ลำปาง	๑. เพื่อก่อสร้างถนนที่ได้มาตรฐาน ๒. เพื่อบรรเทาความเดือดร้อน ในการใช้เส้นทางสัญจร	ขนาดผิวจราจรกว้าง ๕.๐๐ เมตร ยาว ๕๐๐ เมตร รายละเอียดตามแบบแปลนฯ	-	๕๐๐,๐๐๐	-	-	-	ร้อยละ ๒๐ ของถนนที่ได้รับ การก่อสร้าง/บำรุงรักษา	ประชาชนได้รับความสะดวก และปลอดภัยในการใช้ เส้นทางสัญจรที่ได้มาตรฐาน	อบจ.ลำปาง (กองช่าง)
๑๑๖	โครงการก่อสร้างถนนหินคลุกบดอัดแน่น เชื่อมระหว่างบ้านแม่มายใต้ หมู่ที่ ๙ ต.เมืองยาว - บ้านโป่งขาก หมู่ที่ ๕ ต.แม่สัน อ.ห้างฉัตร จ.ลำปาง	๑. เพื่อก่อสร้างถนนที่ได้มาตรฐาน ๒. เพื่อบรรเทาความเดือดร้อน ในการใช้เส้นทางสัญจร	ขนาดผิวจราจรกว้าง ๕.๐๐ เมตร ยาว ๕๐๐ เมตร รายละเอียดตามแบบแปลนฯ	-	๕๐๐,๐๐๐	-	-	-	ร้อยละ ๒๐ ของถนนที่ได้รับ การก่อสร้าง/บำรุงรักษา	ประชาชนได้รับความสะดวก และปลอดภัยในการใช้ เส้นทางสัญจรที่ได้มาตรฐาน	อบจ.ลำปาง (กองช่าง)
๑๑๗	โครงการก่อสร้างถนนหินคลุกบดอัดแน่น เชื่อมระหว่างบ้านดอนหัววัง หมู่ที่ ๕ - บ้านทุ่งเกวียน หมู่ที่ ๖ ต.เวียงตาล อ.ห้างฉัตร จ.ลำปาง	๑. เพื่อก่อสร้างถนนที่ได้มาตรฐาน ๒. เพื่อบรรเทาความเดือดร้อน ในการใช้เส้นทางสัญจร	ขนาดผิวจราจรกว้าง ๕.๐๐ เมตร ยาว ๕๐๐ เมตร รายละเอียดตามแบบแปลนฯ	-	๕๐๐,๐๐๐	-	-	-	ร้อยละ ๒๐ ของถนนที่ได้รับ การก่อสร้าง/บำรุงรักษา	ประชาชนได้รับความสะดวก และปลอดภัยในการใช้ เส้นทางสัญจรที่ได้มาตรฐาน	อบจ.ลำปาง (กองช่าง)
๑๑๘	โครงการก่อสร้างถนนหินคลุกบดอัดแน่น บ้านมัว หมู่ที่ ๔ ต.ทุ่งงาม อ.เสริมงาม จ.ลำปาง	๑. เพื่อก่อสร้างถนนที่ได้มาตรฐาน ๒. เพื่อบรรเทาความเดือดร้อน ในการใช้เส้นทางสัญจร	ขนาดผิวจราจรกว้าง ๕.๐๐ เมตร ยาว ๕๐๐ เมตร รายละเอียดตามแบบแปลนฯ	-	๕๐๐,๐๐๐	-	-	-	ร้อยละ ๒๐ ของถนนที่ได้รับ การก่อสร้าง/บำรุงรักษา	ประชาชนได้รับความสะดวก และปลอดภัยในการใช้ เส้นทางสัญจรที่ได้มาตรฐาน	อบจ.ลำปาง (กองช่าง)

๑.ประเด็นยุทธศาสตร์ "การพัฒนาโครงสร้างพื้นฐาน"

๑.๑ กลยุทธ์ "การก่อสร้าง การปรับปรุง การบำรุงรักษา ถนน สะพาน และสายทางอื่น"

แผนงาน ๓.๑ "อุตสาหกรรมและการโยธา"

ที่	โครงการ	วัตถุประสงค์	เป้าหมาย (ผลผลิตของโครงการ)	งบประมาณ (บาท)					ตัวชี้วัด (KPI)	ผลที่คาดว่าจะได้รับ	หน่วยงาน รับผิดชอบหลัก
				พ.ศ.๒๕๖๑	พ.ศ.๒๕๖๒	พ.ศ.๒๕๖๓	พ.ศ.๒๕๖๔	พ.ศ.๒๕๖๕			
๑๑๙	โครงการก่อสร้างถนนหินคลุกบดอัดแน่น บ้านศรีลังกา หมู่ที่ ๕ ต.เสริมกลาง อ.เสริมงาม จ.ลำปาง	๑. เพื่อก่อสร้างถนนที่ได้มาตรฐาน ๒. เพื่อบรรเทาความเดือดร้อน ในการใช้เส้นทางสัญจร	ขนาดผิวจราจรกว้าง ๕.๐๐ เมตร ยาว ๕๐๐ เมตร รายละเอียดตามแบบแปลนฯ	-	๕๐๐,๐๐๐	-	-	-	ร้อยละ ๒๐ ของถนนที่ได้รับ การก่อสร้าง/บำรุงรักษา	ประชาชนได้รับความสะดวก และปลอดภัยในการใช้ เส้นทางสัญจรที่ได้มาตรฐาน	อบจ.ลำปาง (กองช่าง)
๑๒๐	โครงการก่อสร้างถนนหินคลุกบดอัดแน่น บ้านดอนงาม หมู่ที่ ๘ ต.ทุ่งงาม อ.เสริมงาม จ.ลำปาง	๑. เพื่อก่อสร้างถนนที่ได้มาตรฐาน ๒. เพื่อบรรเทาความเดือดร้อน ในการใช้เส้นทางสัญจร	ขนาดผิวจราจรกว้าง ๕.๐๐ เมตร ยาว ๕๐๐ เมตร รายละเอียดตามแบบแปลนฯ	-	๕๐๐,๐๐๐	-	-	-	ร้อยละ ๒๐ ของถนนที่ได้รับ การก่อสร้าง/บำรุงรักษา	ประชาชนได้รับความสะดวก และปลอดภัยในการใช้ เส้นทางสัญจรที่ได้มาตรฐาน	อบจ.ลำปาง (กองช่าง)
๑๒๑	โครงการก่อสร้างถนนหินคลุกบดอัดแน่น บ้านนาเดา หมู่ที่ ๖ ต.เสริมซ้าย อ.เสริมงาม จ.ลำปาง	๑. เพื่อก่อสร้างถนนที่ได้มาตรฐาน ๒. เพื่อบรรเทาความเดือดร้อน ในการใช้เส้นทางสัญจร	ขนาดผิวจราจรกว้าง ๕.๐๐ เมตร ยาว ๕๐๐ เมตร รายละเอียดตามแบบแปลนฯ	-	๕๐๐,๐๐๐	-	-	-	ร้อยละ ๒๐ ของถนนที่ได้รับ การก่อสร้าง/บำรุงรักษา	ประชาชนได้รับความสะดวก และปลอดภัยในการใช้ เส้นทางสัญจรที่ได้มาตรฐาน	อบจ.ลำปาง (กองช่าง)
๑๒๒	โครงการก่อสร้างถนนหินคลุกบดอัดแน่น เชื่อมระหว่างบ้านใหม่สวนดอกคำ หมู่ที่ ๑ ต.วิเชตนคร - บ้านแป้นพัฒนา หมู่ที่ ๘ ต.บ้านสา อ.แจ้ห่ม จ.ลำปาง	๑. เพื่อก่อสร้างถนนที่ได้มาตรฐาน ๒. เพื่อบรรเทาความเดือดร้อน ในการใช้เส้นทางสัญจร	ขนาดผิวจราจรกว้าง ๕.๐๐ เมตร ยาว ๕๐๐ เมตร รายละเอียดตามแบบแปลนฯ	-	๕๐๐,๐๐๐	-	-	-	ร้อยละ ๒๐ ของถนนที่ได้รับ การก่อสร้าง/บำรุงรักษา	ประชาชนได้รับความสะดวก และปลอดภัยในการใช้ เส้นทางสัญจรที่ได้มาตรฐาน	อบจ.ลำปาง (กองช่าง)
๑๒๓	โครงการก่อสร้างถนนหินคลุกบดอัดแน่น เชื่อมระหว่างบ้านแป้นใต้ หมู่ที่ ๖ - บ้านสบทก หมู่ที่ ๒ ต.บ้านสา อ.แจ้ห่ม จ.ลำปาง	๑. เพื่อก่อสร้างถนนที่ได้มาตรฐาน ๒. เพื่อบรรเทาความเดือดร้อน ในการใช้เส้นทางสัญจร	ขนาดผิวจราจรกว้าง ๕.๐๐ เมตร ยาว ๕๐๐ เมตร รายละเอียดตามแบบแปลนฯ	-	๕๐๐,๐๐๐	-	-	-	ร้อยละ ๒๐ ของถนนที่ได้รับ การก่อสร้าง/บำรุงรักษา	ประชาชนได้รับความสะดวก และปลอดภัยในการใช้ เส้นทางสัญจรที่ได้มาตรฐาน	อบจ.ลำปาง (กองช่าง)
๑๒๔	โครงการก่อสร้างถนนหินคลุกบดอัดแน่น เชื่อมระหว่างบ้านทุ่งคาใต้ หมู่ที่ ๑๐ - บ้านทุ่งคา หมู่ที่ ๔ ต.แม่สุก อ.แจ้ห่ม จ.ลำปาง	๑. เพื่อก่อสร้างถนนที่ได้มาตรฐาน ๒. เพื่อบรรเทาความเดือดร้อน ในการใช้เส้นทางสัญจร	ขนาดผิวจราจรกว้าง ๕.๐๐ เมตร ยาว ๕๐๐ เมตร รายละเอียดตามแบบแปลนฯ	-	๕๐๐,๐๐๐	-	-	-	ร้อยละ ๒๐ ของถนนที่ได้รับ การก่อสร้าง/บำรุงรักษา	ประชาชนได้รับความสะดวก และปลอดภัยในการใช้ เส้นทางสัญจรที่ได้มาตรฐาน	อบจ.ลำปาง (กองช่าง)

๑.ประเด็นยุทธศาสตร์ "การพัฒนาโครงสร้างพื้นฐาน"

๑.๑ กลยุทธ์ "การก่อสร้าง การปรับปรุง การบำรุงรักษา ถนน สะพาน และสายทางอื่น"

แผนงาน ๓.๑ "อุตสาหกรรมและการโยธา"

ที่	โครงการ	วัตถุประสงค์	เป้าหมาย (ผลผลิตของโครงการ)	งบประมาณ (บาท)					ตัวชี้วัด (KPI)	ผลที่คาดว่าจะ ได้รับ	หน่วยงาน รับผิดชอบหลัก
				พ.ศ.๒๕๖๑	พ.ศ.๒๕๖๒	พ.ศ.๒๕๖๓	พ.ศ.๒๕๖๔	พ.ศ.๒๕๖๕			
๑๒๕	โครงการก่อสร้างถนนหินคลุกบดอัดแน่น เชื่อมระหว่างบ้านทุ่งวิเขต หมู่ที่ ๑๑ - บ้านสวนดอกคำ หมู่ที่ ๔ ต.วิเขตนคร อ.แจ้ห่ม จ.ลำปาง	๑. เพื่อก่อสร้างถนนที่ได้มาตรฐาน ๒. เพื่อบรรเทาความเดือดร้อน ในการใช้เส้นทางสัญจร	ขนาดผิวจราจรกว้าง ๕.๐๐ เมตร ยาว ๕๐๐ เมตร รายละเอียดตามแบบแปลนฯ	-	๕๐๐,๐๐๐	-	-	-	ร้อยละ ๒๐ ของถนนที่ได้รับ การก่อสร้าง/บำรุงรักษา	ประชาชนได้รับความสะดวก และปลอดภัยในการใช้ เส้นทางสัญจรที่ได้มาตรฐาน	อบจ.ลำปาง (กองช่าง)
๑๒๖	โครงการก่อสร้างถนนหินคลุกบดอัดแน่น เชื่อมระหว่างบ้านแป้นเหนือ หมู่ที่ ๑ - บ้านแป้นใต้ หมู่ที่ ๖ ต.บ้านสา อ.แจ้ห่ม จ.ลำปาง	๑. เพื่อก่อสร้างถนนที่ได้มาตรฐาน ๒. เพื่อบรรเทาความเดือดร้อน ในการใช้เส้นทางสัญจร	ขนาดผิวจราจรกว้าง ๕.๐๐ เมตร ยาว ๕๐๐ เมตร รายละเอียดตามแบบแปลนฯ	-	๕๐๐,๐๐๐	-	-	-	ร้อยละ ๒๐ ของถนนที่ได้รับ การก่อสร้าง/บำรุงรักษา	ประชาชนได้รับความสะดวก และปลอดภัยในการใช้ เส้นทางสัญจรที่ได้มาตรฐาน	อบจ.ลำปาง (กองช่าง)
๑๒๗	โครงการก่อสร้างถนนหินคลุกบดอัดแน่น เชื่อมระหว่างบ้านศาลาไชย หมู่ที่ ๒ ต.ศาลา อ.เกาะคา - บ้านม่อนแสนศรี หมู่ที่ ๖ ต.น้ำโจ้ อ.แม่ทะ จ.ลำปาง	๑. เพื่อก่อสร้างถนนที่ได้มาตรฐาน ๒. เพื่อบรรเทาความเดือดร้อน ในการใช้เส้นทางสัญจร	ขนาดผิวจราจรกว้าง ๕.๐๐ เมตร ยาว ๕๐๐ เมตร รายละเอียดตามแบบแปลนฯ	-	๕๐๐,๐๐๐	-	-	-	ร้อยละ ๒๐ ของถนนที่ได้รับ การก่อสร้าง/บำรุงรักษา	ประชาชนได้รับความสะดวก และปลอดภัยในการใช้ เส้นทางสัญจรที่ได้มาตรฐาน	อบจ.ลำปาง (กองช่าง)
๑๒๘	โครงการก่อสร้างถนนหินคลุกบดอัดแน่น เชื่อมระหว่างบ้านสันทราย หมู่ที่ ๑ - บ้านเหล่า หมู่ที่ ๒ ต.เวียงตาล อ.ห้างฉัตร จ.ลำปาง	๑. เพื่อก่อสร้างถนนที่ได้มาตรฐาน ๒. เพื่อบรรเทาความเดือดร้อน ในการใช้เส้นทางสัญจร	ขนาดผิวจราจรกว้าง ๕.๐๐ เมตร ยาว ๕๐๐ เมตร รายละเอียดตามแบบแปลนฯ	-	๕๐๐,๐๐๐	-	-	-	ร้อยละ ๒๐ ของถนนที่ได้รับ การก่อสร้าง/บำรุงรักษา	ประชาชนได้รับความสะดวก และปลอดภัยในการใช้ เส้นทางสัญจรที่ได้มาตรฐาน	อบจ.ลำปาง (กองช่าง)
๑๒๙	โครงการก่อสร้างถนนหินคลุกบดอัดแน่น เชื่อมระหว่างบ้านดอน หมู่ที่ ๑๐ - บ้านทุ่งเกวียน หมู่ที่ ๖ ต.เวียงตาล อ.ห้างฉัตร จ.ลำปาง	๑. เพื่อก่อสร้างถนนที่ได้มาตรฐาน ๒. เพื่อบรรเทาความเดือดร้อน ในการใช้เส้นทางสัญจร	ขนาดผิวจราจรกว้าง ๕.๐๐ เมตร ยาว ๕๐๐ เมตร รายละเอียดตามแบบแปลนฯ	-	๕๐๐,๐๐๐	-	-	-	ร้อยละ ๒๐ ของถนนที่ได้รับ การก่อสร้าง/บำรุงรักษา	ประชาชนได้รับความสะดวก และปลอดภัยในการใช้ เส้นทางสัญจรที่ได้มาตรฐาน	อบจ.ลำปาง (กองช่าง)

๑.ประเด็นยุทธศาสตร์ "การพัฒนาโครงสร้างพื้นฐาน"

๑.๑ กลยุทธ์ "การก่อสร้าง การปรับปรุง การบำรุงรักษา ถนน สะพาน และสายทางอื่น"

แผนงาน ๓.๑ "อุตสาหกรรมและการโยธา"

ที่	โครงการ	วัตถุประสงค์	เป้าหมาย (ผลผลิตของโครงการ)	งบประมาณ (บาท)					ตัวชี้วัด (KPI)	ผลที่คาดว่าจะได้รับ	หน่วยงาน รับผิดชอบหลัก
				พ.ศ.๒๕๖๑	พ.ศ.๒๕๖๒	พ.ศ.๒๕๖๓	พ.ศ.๒๕๖๔	พ.ศ.๒๕๖๕			
๑๓๐	โครงการก่อสร้างถนนหินคลุกบดอัดแน่น บ้านโป่งแก้ว หมู่ที่ ๑๒ ต.บ้านโป่ง อ.จ.ลำปาง	๑. เพื่อก่อสร้างถนนที่ได้มาตรฐาน ๒. เพื่อบรรเทาความเดือดร้อนในการใช้เส้นทางสัญจร	ขนาดผิวจราจรกว้าง ๕.๐๐ เมตร ยาว ๕๐๐ เมตร รายละเอียดตามแบบแปลนฯ	-	๕๐๐,๐๐๐	-	-	-	ร้อยละ ๒๐ ของถนนที่ได้รับ การก่อสร้าง/บำรุงรักษา	ประชาชนได้รับความสะดวก และปลอดภัยในการใช้ เส้นทางสัญจรที่ได้มาตรฐาน	อบจ.ลำปาง (กองช่าง)
๑๓๑	โครงการก่อสร้างถนนหินคลุกบดอัดแน่น บ้านหวด หมู่ที่ ๒ ต.บ้านหวด อ.จ.ลำปาง	๑. เพื่อก่อสร้างถนนที่ได้มาตรฐาน ๒. เพื่อบรรเทาความเดือดร้อนในการใช้เส้นทางสัญจร	ขนาดผิวจราจรกว้าง ๕.๐๐ เมตร ยาว ๕๐๐ เมตร รายละเอียดตามแบบแปลนฯ	-	๕๐๐,๐๐๐	-	-	-	ร้อยละ ๒๐ ของถนนที่ได้รับ การก่อสร้าง/บำรุงรักษา	ประชาชนได้รับความสะดวก และปลอดภัยในการใช้ เส้นทางสัญจรที่ได้มาตรฐาน	อบจ.ลำปาง (กองช่าง)
๑๓๒	โครงการก่อสร้างถนนหินคลุกบดอัดแน่น บ้านใหม่ หมู่ที่ ๕ ต.หลวงเหนือ อ.จ.ลำปาง	๑. เพื่อก่อสร้างถนนที่ได้มาตรฐาน ๒. เพื่อบรรเทาความเดือดร้อนในการใช้เส้นทางสัญจร	ขนาดผิวจราจรกว้าง ๕.๐๐ เมตร ยาว ๕๐๐ เมตร รายละเอียดตามแบบแปลนฯ	-	๕๐๐,๐๐๐	-	-	-	ร้อยละ ๒๐ ของถนนที่ได้รับ การก่อสร้าง/บำรุงรักษา	ประชาชนได้รับความสะดวก และปลอดภัยในการใช้ เส้นทางสัญจรที่ได้มาตรฐาน	อบจ.ลำปาง (กองช่าง)
๑๓๓	โครงการก่อสร้างถนนหินคลุกบดอัดแน่น เชื่อมระหว่างบ้านเหล่า หมู่ที่ ๖ - บ้านหาดเขียว หมู่ที่ ๗ ต.บ้านโป่ง อ.จ.ลำปาง	๑. เพื่อก่อสร้างถนนที่ได้มาตรฐาน ๒. เพื่อบรรเทาความเดือดร้อนในการใช้เส้นทางสัญจร	ขนาดผิวจราจรกว้าง ๕.๐๐ เมตร ยาว ๕๐๐ เมตร รายละเอียดตามแบบแปลนฯ	-	๕๐๐,๐๐๐	-	-	-	ร้อยละ ๒๐ ของถนนที่ได้รับ การก่อสร้าง/บำรุงรักษา	ประชาชนได้รับความสะดวก และปลอดภัยในการใช้ เส้นทางสัญจรที่ได้มาตรฐาน	อบจ.ลำปาง (กองช่าง)

๒. บัญชีโครงการพัฒนา

รายละเอียดโครงการพัฒนา
แผนพัฒนาองค์การบริหารส่วนจังหวัดลำปาง (พ.ศ.๒๕๖๑-๒๕๖๕)

ก.ยุทธศาสตร์จังหวัดลำปาง "ยุทธศาสตร์ที่ ๔ สังคม คุณภาพชีวิต ความมั่นคง และทรัพยากรธรรมชาติและสิ่งแวดล้อม "

ข.ยุทธศาสตร์การพัฒนาขององค์กรปกครองส่วนท้องถิ่นจังหวัดลำปาง "การพัฒนาโครงสร้างพื้นฐาน"

๑.ประเด็นยุทธศาสตร์ "การพัฒนาโครงสร้างพื้นฐาน"

๑.๑ กลยุทธ์ "การก่อสร้าง การปรับปรุง การบำรุงรักษา ถนน สะพาน และสายทางอื่น"

แผนงาน ๓.๑ "อุตสาหกรรมและการโยธา"

ที่	โครงการ	วัตถุประสงค์	เป้าหมาย (ผลผลิตของโครงการ)	งบประมาณ (บาท)					ตัวชี้วัด (KPI)	ผลที่คาดว่าจะ จะได้รับ	หน่วยงาน รับผิดชอบหลัก
				พ.ศ.๒๕๖๑	พ.ศ.๒๕๖๒	พ.ศ.๒๕๖๓	พ.ศ.๒๕๖๔	พ.ศ.๒๕๖๕			
๑๓๔	โครงการเสริมผิวจราจรแบบแอสฟัลต์ติกคอนกรีต ทางหลวงท้องถิ่น สาย สป.ถ. ๑-๐๐๔๘ บ้านปางอ้า - บ้านแม่แสม ช่วงบ้านปางอ้า หมู่ที่ ๔ บ้านแม่แสม หมู่ที่ ๖ ต.เวียงมอก อ.เถิน จ.ลำปาง	๑. เพื่อก่อสร้างถนนที่ได้มาตรฐาน ๒. เพื่อบรรเทาความเดือดร้อน ในการใช้เส้นทางสัญจร	ขนาดผิวจราจรกว้าง ๖.๐๐ เมตร ยาว ๑,๕๐๐ เมตร หนา ๐.๑๕ เมตร พื้นที่ไม่น้อยกว่า ๙,๐๐๐ ตารางเมตร รายละเอียดตามแบบแปลนฯ	-	-	๓,๐๐๐,๐๐๐	๓,๐๐๐,๐๐๐	-	ร้อยละ ๒๐ ของถนนที่ได้รับ การก่อสร้าง/บำรุงรักษา	ประชาชนได้รับความสะดวก และปลอดภัยในการใช้ เส้นทางสัญจรที่ได้มาตรฐาน	อบจ.ลำปาง (กองช่าง)
๑๓๕	โครงการซ่อมสร้างถนนลาดยางผิวจราจรแบบ แอสฟัลต์ติกคอนกรีต โดยวิธี Pavement In-Place Recycling ทางหลวงท้องถิ่น สาย สป.ถ. ๑-๐๐๔๙ บ้านกุ่มเนิ้ง - บ้านแม่หมอกหัวน้ำ ช่วงบ้านกุ่มเนิ้งใต้ หมู่ที่ ๓ - บ้านหัวน้ำพัฒนา หมู่ที่ ๙ ต.แม่หมอก อ.เถิน จ.ลำปาง	๑. เพื่อก่อสร้างถนนที่ได้มาตรฐาน ๒. เพื่อบรรเทาความเดือดร้อน ในการใช้เส้นทางสัญจร	ขนาดผิวจราจรกว้าง ๕.๐๐ เมตร ยาว ๑,๑๔๐ เมตร หนา ๐.๑๕ เมตร พื้นที่ไม่น้อยกว่า ๕,๗๐๐ ตารางเมตร รายละเอียดตามแบบแปลนฯ	-	๒,๐๐๐,๐๐๐	๒,๐๐๐,๐๐๐	๒,๐๐๐,๐๐๐	-	ร้อยละ ๒๐ ของถนนที่ได้รับ การก่อสร้าง/บำรุงรักษา	ประชาชนได้รับความสะดวก และปลอดภัยในการใช้ เส้นทางสัญจรที่ได้มาตรฐาน	อบจ.ลำปาง (กองช่าง)
๑๓๖	โครงการก่อสร้างถนนลาดยางผิวจราจรแบบ แอสฟัลต์ติกคอนกรีต ช่วงบ้านหอรบ หมู่ที่ ๙ ตำบลเวียงมอก - ถนนสายเถิน - ทุ่งเสลี่ยม ต.แม่หมอก อ.เถิน จ.ลำปาง	๑. เพื่อก่อสร้างถนนที่ได้มาตรฐาน ๒. เพื่อบรรเทาความเดือดร้อน ในการใช้เส้นทางสัญจร	ขนาดผิวจราจรกว้าง ๕.๐๐ เมตร ยาว ๗๕๐ เมตร หนา ๐.๑๕ เมตร พื้นที่ไม่น้อยกว่า ๓,๗๕๐ ตารางเมตร รายละเอียดตามแบบแปลนฯ	-	๒,๐๐๐,๐๐๐	๒,๐๐๐,๐๐๐	๒,๐๐๐,๐๐๐	-	ร้อยละ ๒๐ ของถนนที่ได้รับ การก่อสร้าง/บำรุงรักษา	ประชาชนได้รับความสะดวก และปลอดภัยในการใช้ เส้นทางสัญจรที่ได้มาตรฐาน	อบจ.ลำปาง (กองช่าง)

๑.ประเด็นยุทธศาสตร์ "การพัฒนาโครงสร้างพื้นฐาน"

๑.๑ กลยุทธ์ "การก่อสร้าง การปรับปรุง การบำรุงรักษา ถนน สะพาน และสายทางอื่น"

แผนงาน ๓.๑ "อุตสาหกรรมและการโยธา"

ที่	โครงการ	วัตถุประสงค์	เป้าหมาย (ผลผลิตของโครงการ)	งบประมาณ (บาท)					ตัวชี้วัด (KPI)	ผลที่คาดว่าจะ ได้รับ	หน่วยงาน รับผิดชอบหลัก
				พ.ศ.๒๕๖๑	พ.ศ.๒๕๖๒	พ.ศ.๒๕๖๓	พ.ศ.๒๕๖๔	พ.ศ.๒๕๖๕			
๑๓๗	โครงการซ่อมสร้างถนนลาดยางผิวจราจร CAPE SEA ทางหลวงท้องถิ่น สาย ลป.ถ.๑-๐๐๒๔ บ้านหนองละคอน - บ้านใหม่จำบอน ช่างบ้านศรีดอนไชย หมู่ที่ ๕ ต.ต้นธงชัย อ.เมืองลำปาง จ.ลำปาง	๑. เพื่อก่อสร้างถนนที่ได้มาตรฐาน ๒. เพื่อบรรเทาความเดือดร้อนในการใช้เส้นทางสัญจร	ขนาดผิวจราจรกว้าง ๘.๐๐ เมตร ยาว ๑,๕๐๐ เมตร พื้นที่ไม่น้อยกว่า ๑๒,๐๐๐ ตารางเมตร พร้อมก่อสร้างถนนคอนกรีตเสริมเหล็ก ขนาดผิวจราจรกว้าง ๘.๐๐ - ๑๐.๐๐ เมตร ยาว ๕๕๕ เมตร หนา ๐.๑๕ เมตร พื้นที่ไม่น้อยกว่า ๔,๙๙๕ ตารางเมตร รายละเอียดตามแบบแปลนฯ	-	๗,๐๐๐,๐๐๐	-	-	-	ร้อยละ ๒๐ ของถนนที่ได้รับ การก่อสร้าง/บำรุงรักษา	ประชาชนได้รับความสะดวก และปลอดภัยในการใช้เส้นทางสัญจรที่ได้มาตรฐาน	อบจ.ลำปาง (กองช่าง)
๑๓๘	โครงการซ่อมสร้างถนนลาดยางผิวจราจรแบบแอสฟัลต์ติกคอนกรีต ทางหลวงท้องถิ่น สาย ลป.ถ. ๑-๐๐๕๓ บ้านต้นธง - บ้านผาปิง ช่างบ้านผาปิงกลาง หมู่ที่ ๓ ต.ผาปิง อ.แม่พริก จ.ลำปาง	๑. เพื่อก่อสร้างถนนที่ได้มาตรฐาน ๒. เพื่อบรรเทาความเดือดร้อนในการใช้เส้นทางสัญจร	ขนาดผิวจราจรกว้าง ๘.๐๐ เมตร ยาว ๕๐๐ เมตร หนา ๐.๑๕ เมตร พื้นที่ไม่น้อยกว่า ๔,๐๐๐ ตารางเมตร รายละเอียดตามแบบแปลนฯ	-	๒,๐๐๐,๐๐๐	๒,๐๐๐,๐๐๐	๒,๐๐๐,๐๐๐	-	ร้อยละ ๒๐ ของถนนที่ได้รับ การก่อสร้าง/บำรุงรักษา	ประชาชนได้รับความสะดวก และปลอดภัยในการใช้เส้นทางสัญจรที่ได้มาตรฐาน	อบจ.ลำปาง (กองช่าง)
๑๓๙	โครงการเสริมผิวจราจรแบบแอสฟัลต์ติกคอนกรีต เชื่อมระหว่างบ้านทุ่งเจริญ หมู่ที่ ๑๑ ต.สบปราบ - บ้านจิวใต้ หมู่ที่ ๖ ต.สมัย อ.สบปราบ จ.ลำปาง	๑. เพื่อก่อสร้างถนนที่ได้มาตรฐาน ๒. เพื่อบรรเทาความเดือดร้อนในการใช้เส้นทางสัญจร	ขนาดผิวจราจรกว้าง ๔.๐๐ เมตร ยาว ๘๔๐ เมตร หนา ๐.๑๕ เมตร พื้นที่ไม่น้อยกว่า ๓,๓๖๐ ตารางเมตร รายละเอียดตามแบบแปลนฯ	-	๑,๑๐๐,๐๐๐	๑,๑๐๐,๐๐๐	๑,๑๐๐,๐๐๐	-	ร้อยละ ๒๐ ของถนนที่ได้รับ การก่อสร้าง/บำรุงรักษา	ประชาชนได้รับความสะดวก และปลอดภัยในการใช้เส้นทางสัญจรที่ได้มาตรฐาน	อบจ.ลำปาง (กองช่าง)
๑๔๐	โครงการเสริมผิวจราจรแบบแอสฟัลต์ติกคอนกรีต เชื่อมระหว่างบ้านทุ่งพัฒนา หมู่ที่ ๙ ต.สบปราบ - บ้านจิวใต้ หมู่ที่ ๖ ต.สมัย อ.สบปราบ จ.ลำปาง	๑. เพื่อก่อสร้างถนนที่ได้มาตรฐาน ๒. เพื่อบรรเทาความเดือดร้อนในการใช้เส้นทางสัญจร	ขนาดผิวจราจรกว้าง ๔.๐๐ เมตร ยาว ๑,๐๐๐ เมตร หนา ๐.๑๕ เมตร พื้นที่ไม่น้อยกว่า ๔,๐๐๐ ตารางเมตร รายละเอียดตามแบบแปลนฯ	-	๑,๓๐๐,๐๐๐	๑,๓๐๐,๐๐๐	๑,๓๐๐,๐๐๐	-	ร้อยละ ๒๐ ของถนนที่ได้รับ การก่อสร้าง/บำรุงรักษา	ประชาชนได้รับความสะดวก และปลอดภัยในการใช้เส้นทางสัญจรที่ได้มาตรฐาน	อบจ.ลำปาง (กองช่าง)

๑.ประเด็นยุทธศาสตร์ "การพัฒนาโครงสร้างพื้นฐาน"

๑.๑ กลยุทธ์ "การก่อสร้าง การปรับปรุง การบำรุงรักษา ถนน สะพาน และสายทางอื่น"

แผนงาน ๓.๑ "อุตสาหกรรมและการโยธา"

ที่	โครงการ	วัตถุประสงค์	เป้าหมาย (ผลผลิตของโครงการ)	งบประมาณ (บาท)					ตัวชี้วัด (KPI)	ผลที่คาดว่าจะ จะได้รับ	หน่วยงาน รับผิดชอบหลัก
				พ.ศ.๒๕๖๑	พ.ศ.๒๕๖๒	พ.ศ.๒๕๖๓	พ.ศ.๒๕๖๔	พ.ศ.๒๕๖๕			
๑๔๑	โครงการเสริมผิวจราจรแบบแอสฟัลต์ติกคอนกรีต เชื่อมระหว่างบ้านวัฒนา หมู่ที่ ๖ ต.สบปราบ - บ้านไร่ หมู่ที่ ๘ ต.นายาง อ.สบปราบ จ.ลำปาง	๑. เพื่อก่อสร้างถนนที่ได้มาตรฐาน ๒. เพื่อบรรเทาความเดือดร้อน ในการใช้เส้นทางสัญจร	ขนาดผิวจราจรกว้าง ๔.๐๐ เมตร ยาว ๓๕๐ เมตร หนา ๐.๐๕ เมตร พื้นที่ไม่น้อยกว่า ๑,๔๐๐ ตารางเมตร รายละเอียดตามแบบแปลนฯ	-	๔๖๐,๐๐๐	๔๖๐,๐๐๐	๔๖๐,๐๐๐	-	ร้อยละ ๒๐ ของถนนที่ได้รับ การก่อสร้าง/บำรุงรักษา	ประชาชนได้รับความสะดวก และปลอดภัยในการใช้ เส้นทางสัญจรที่ได้มาตรฐาน	อบจ.ลำปาง (กองช่าง)
๑๔๒	โครงการเสริมผิวจราจรแบบแอสฟัลต์ติกคอนกรีต เชื่อมระหว่าง บ้านงาพัฒนา หมู่ที่ ๖ ต.แม่กัวะ - บ้านหนองวัวแดง หมู่ที่ ๔ ต.นายาง อ.สบปราบ จ.ลำปาง	๑. เพื่อก่อสร้างถนนที่ได้มาตรฐาน ๒. เพื่อบรรเทาความเดือดร้อน ในการใช้เส้นทางสัญจร	ขนาดผิวจราจรกว้าง ๓.๐๐ เมตร ยาว ๔๐๐ เมตร หนา ๐.๐๕ เมตร พื้นที่ไม่น้อยกว่า ๑,๒๐๐ ตารางเมตร รายละเอียดตามแบบแปลนฯ	-	๓๙๐,๐๐๐	๓๙๐,๐๐๐	๓๙๐,๐๐๐	-	ร้อยละ ๒๐ ของถนนที่ได้รับ การก่อสร้าง/บำรุงรักษา	ประชาชนได้รับความสะดวก และปลอดภัยในการใช้ เส้นทางสัญจรที่ได้มาตรฐาน	อบจ.ลำปาง (กองช่าง)
๑๔๓	โครงการเสริมผิวจราจรแบบแอสฟัลต์ติกคอนกรีต เชื่อมระหว่างบ้านแม่กัวะ หมู่ที่ ๔ ต.แม่กัวะ - บ้านน้ำหลง หมู่ที่ ๒ ต.สมัย อ.สบปราบ จ.ลำปาง	๑. เพื่อก่อสร้างถนนที่ได้มาตรฐาน ๒. เพื่อบรรเทาความเดือดร้อน ในการใช้เส้นทางสัญจร	ช่วงที่ ๑ ขนาดผิวจราจรกว้าง ๓.๐๐ เมตร ยาว ๒๐๐ เมตร หนา ๐.๐๕ เมตร พื้นที่ไม่น้อยกว่า ๖๐๐ ตารางเมตร ช่วงที่ ๒ ขนาดผิวจราจรกว้าง ๓.๐๐ เมตร ยาว ๒๕๐ เมตร หนา ๐.๐๕ เมตร พื้นที่ไม่น้อยกว่า ๗๕๐ ตารางเมตร ช่วงที่ ๓ ขนาดผิวจราจรกว้าง ๓.๐๐ เมตร ยาว ๑๓๐ เมตร หนา ๐.๐๕ เมตร พื้นที่ไม่น้อยกว่า ๓๙๐ ตารางเมตร รายละเอียดตามแบบแปลนฯ	-	๕๗๐,๐๐๐	๕๗๐,๐๐๐	๕๗๐,๐๐๐	-	ร้อยละ ๒๐ ของถนนที่ได้รับ การก่อสร้าง/บำรุงรักษา	ประชาชนได้รับความสะดวก และปลอดภัยในการใช้ เส้นทางสัญจรที่ได้มาตรฐาน	อบจ.ลำปาง (กองช่าง)
๑๔๔	โครงการซ่อมสร้างถนนลาดยางผิวจราจร แบบแอสฟัลต์ติกคอนกรีต ทางหลวงท้องถิ่น สาย สป.ถ. ๑-๐๐๐๑ บ้านศาลาไชย - บ้านม่อนแสนศรี อ.เกาะคา จ.ลำปาง	๑. เพื่อก่อสร้างถนนที่ได้มาตรฐาน ๒. เพื่อบรรเทาความเดือดร้อน ในการใช้เส้นทางสัญจร	ขนาดผิวจราจรกว้าง ๘.๐๐ เมตร ยาว ๗๒๐ เมตร หนา ๐.๐๕ เมตร พื้นที่ไม่น้อยกว่า ๕,๗๖๐ ตารางเมตร รายละเอียดตามแบบแปลนฯ	-	๒,๐๐๐,๐๐๐	๒,๐๐๐,๐๐๐	๒,๐๐๐,๐๐๐	-	ร้อยละ ๒๐ ของถนนที่ได้รับ การก่อสร้าง/บำรุงรักษา	ประชาชนได้รับความสะดวก และปลอดภัยในการใช้ เส้นทางสัญจรที่ได้มาตรฐาน	อบจ.ลำปาง (กองช่าง)

๑.ประเด็นยุทธศาสตร์ "การพัฒนาโครงสร้างพื้นฐาน"

๑.๑ กลยุทธ์ "การก่อสร้าง การปรับปรุง การบำรุงรักษา ถนน สะพาน และสายทางอื่น"

แผนงาน ๓.๑ "อุตสาหกรรมและการโยธา"

ที่	โครงการ	วัตถุประสงค์	เป้าหมาย (ผลผลิตของโครงการ)	งบประมาณ (บาท)					ตัวชี้วัด (KPI)	ผลที่คาดว่าจะ จะได้รับ	หน่วยงาน รับผิดชอบหลัก
				พ.ศ.๒๕๖๑	พ.ศ.๒๕๖๒	พ.ศ.๒๕๖๓	พ.ศ.๒๕๖๔	พ.ศ.๒๕๖๕			
๑๔๕	โครงการซ่อมสร้างถนนลาดยางผิวจราจร แบบแอสฟัลต์ติกคอนกรีต ทางหลวงท้องถิ่น สป.ถ. ๑-๐๐๐๓ บ้านนาгимใต้ - บ้านสบตำ อ.เกาะคา จ.ลำปาง	๑. เพื่อก่อสร้างถนนที่ได้มาตรฐาน ๒. เพื่อบรรเทาความเดือดร้อน ในการใช้เส้นทางสัญจร	ขนาดผิวจราจรกว้าง ๕.๕๐ เมตร ยาว ๑,๐๔๐ เมตร หนา ๐.๑๕ เมตร พื้นที่ไม่น้อยกว่า ๕,๗๒๐ ตารางเมตร รายละเอียดตามแบบแปลนฯ	-	๒,๐๐๐,๐๐๐	๒,๐๐๐,๐๐๐	๒,๐๐๐,๐๐๐	-	ร้อยละ ๒๐ ของถนนที่ได้รับ การก่อสร้าง/บำรุงรักษา	ประชาชนได้รับความสะดวก และปลอดภัยในการใช้ เส้นทางสัญจรที่ได้มาตรฐาน	อบจ.ลำปาง (กองช่าง)
๑๔๖	โครงการซ่อมสร้างถนนลาดยางผิวจราจร แบบแอสฟัลต์ติกคอนกรีต ทางหลวงท้องถิ่น สาย สป.ถ. ๑-๐๐๐๔ บ้านสบตำ - บ้านแม่กึด อ.เกาะคา จ.ลำปาง	๑. เพื่อก่อสร้างถนนที่ได้มาตรฐาน ๒. เพื่อบรรเทาความเดือดร้อน ในการใช้เส้นทางสัญจร	ขนาดผิวจราจรกว้าง ๕.๕๐ - ๖.๐๐ เมตร ยาว ๑,๐๔๐ เมตร หนา ๐.๑๕ เมตร พื้นที่ไม่น้อยกว่า ๕,๗๒๐ ตารางเมตร รายละเอียดตามแบบแปลนฯ	-	๒,๐๐๐,๐๐๐	๒,๐๐๐,๐๐๐	๒,๐๐๐,๐๐๐	-	ร้อยละ ๒๐ ของถนนที่ได้รับ การก่อสร้าง/บำรุงรักษา	ประชาชนได้รับความสะดวก และปลอดภัยในการใช้ เส้นทางสัญจรที่ได้มาตรฐาน	อบจ.ลำปาง (กองช่าง)
๑๔๗	โครงการซ่อมสร้างถนนลาดยางผิวจราจร แบบแอสฟัลต์ติกคอนกรีต ทางหลวงท้องถิ่น สาย สป.ถ. ๑-๐๐๐๖ บ้านเกาะคา - บ้านแม่ฮาม อ.เกาะคา จ.ลำปาง	๑. เพื่อก่อสร้างถนนที่ได้มาตรฐาน ๒. เพื่อบรรเทาความเดือดร้อน ในการใช้เส้นทางสัญจร	ขนาดผิวจราจรกว้าง ๖.๐๐ เมตร ยาว ๙๖๐ เมตร หนา ๐.๑๕ เมตร พื้นที่ไม่น้อยกว่า ๕,๗๖๐ ตารางเมตร รายละเอียดตามแบบแปลนฯ	-	๒,๐๐๐,๐๐๐	๒,๐๐๐,๐๐๐	๒,๐๐๐,๐๐๐	-	ร้อยละ ๒๐ ของถนนที่ได้รับ การก่อสร้าง/บำรุงรักษา	ประชาชนได้รับความสะดวก และปลอดภัยในการใช้ เส้นทางสัญจรที่ได้มาตรฐาน	อบจ.ลำปาง (กองช่าง)
๑๔๘	โครงการซ่อมสร้างถนนลาดยางผิวจราจร แบบแอสฟัลต์ติกคอนกรีต ทางหลวงท้องถิ่น สาย สป.ถ. ๑-๐๐๑๐ บ้านดอนธรรม - บ้านแม่ปืม อ.เกาะคา จ.ลำปาง	๑. เพื่อก่อสร้างถนนที่ได้มาตรฐาน ๒. เพื่อบรรเทาความเดือดร้อน ในการใช้เส้นทางสัญจร	ขนาดผิวจราจรกว้าง ๕.๐๐ เมตร ยาว ๑,๑๕๐ เมตร หนา ๐.๑๕ เมตร พื้นที่ไม่น้อยกว่า ๕,๗๕๐ ตารางเมตร รายละเอียดตามแบบแปลนฯ	-	๒,๐๐๐,๐๐๐	๓๐๐,๐๐๐	๓๐๐,๐๐๐	๓๐๐,๐๐๐	ร้อยละ ๒๐ ของถนนที่ได้รับ การก่อสร้าง/บำรุงรักษา	ประชาชนได้รับความสะดวก และปลอดภัยในการใช้ เส้นทางสัญจรที่ได้มาตรฐาน	อบจ.ลำปาง (กองช่าง)
๑๔๙	โครงการซ่อมสร้างถนนลาดยางผิวจราจร แบบแอสฟัลต์ติกคอนกรีต ทางหลวงท้องถิ่น สาย สป.ถ. ๑-๐๐๑๒ บ้านม่อนหินแก้ว - บ้านสาด อ.เกาะคา จ.ลำปาง	๑. เพื่อก่อสร้างถนนที่ได้มาตรฐาน ๒. เพื่อบรรเทาความเดือดร้อน ในการใช้เส้นทางสัญจร	ขนาดผิวจราจรกว้าง ๕.๐๐ เมตร ยาว ๑,๑๕๐ เมตร หนา ๐.๑๕ เมตร พื้นที่ไม่น้อยกว่า ๕,๗๕๐ ตารางเมตร รายละเอียดตามแบบแปลนฯ	-	๒,๐๐๐,๐๐๐	๒,๐๐๐,๐๐๐	๒,๐๐๐,๐๐๐	-	ร้อยละ ๒๐ ของถนนที่ได้รับ การก่อสร้าง/บำรุงรักษา	ประชาชนได้รับความสะดวก และปลอดภัยในการใช้ เส้นทางสัญจรที่ได้มาตรฐาน	อบจ.ลำปาง (กองช่าง)

๑.ประเด็นยุทธศาสตร์ "การพัฒนาโครงสร้างพื้นฐาน"

๑.๑ กลยุทธ์ "การก่อสร้าง การปรับปรุง การบำรุงรักษา ถนน สะพาน และสายทางอื่น"

แผนงาน ๓.๑ "อุตสาหกรรมและการโยธา"

ที่	โครงการ	วัตถุประสงค์	เป้าหมาย (ผลผลิตของโครงการ)	งบประมาณ (บาท)					ตัวชี้วัด (KPI)	ผลที่คาดว่าจะ ได้รับ	หน่วยงาน รับผิดชอบหลัก
				พ.ศ.๒๕๖๑	พ.ศ.๒๕๖๒	พ.ศ.๒๕๖๓	พ.ศ.๒๕๖๔	พ.ศ.๒๕๖๕			
๑๕๐	โครงการซ่อมสร้างถนนลาดยางผิวจราจร แบบแอสฟัลต์ติกคอนกรีต ทางหลวงท้องถิ่น สาย สป.ถ. ๑-๐๐๑๓ บ้านใหม่รัตนโกสินทร์ - บ้านวังทม อ.แม่เมาะ จ.ลำปาง	๑. เพื่อก่อสร้างถนนที่ได้มาตรฐาน ๒. เพื่อบรรเทาความเดือดร้อน ในการใช้เส้นทางสัญจร	ขนาดผิวจราจรกว้าง ๕.๐๐-๘.๐๐ เมตร ยาว ๙๖๐ เมตร หนา ๐.๑๕ เมตร พื้นที่ไม่น้อยกว่า ๕,๗๖๐ ตารางเมตร รายละเอียดตามแบบแปลนฯ	-	๒,๐๐๐,๐๐๐	๒,๐๐๐,๐๐๐	๒,๐๐๐,๐๐๐	-	ร้อยละ ๒๐ ของถนนที่ได้รับ การก่อสร้าง/บำรุงรักษา	ประชาชนได้รับความสะดวก และปลอดภัยในการใช้ เส้นทางสัญจรที่ได้มาตรฐาน	อบจ.ลำปาง (กองช่าง)
๑๕๑	โครงการซ่อมสร้างถนนลาดยางผิวจราจร แบบแอสฟัลต์ติกคอนกรีต ทางหลวงท้องถิ่น สาย สป.ถ. ๑-๐๐๑๕ บ้านปง - บ้านกิวหลวง อ.แม่ทะ จ.ลำปาง	๑. เพื่อก่อสร้างถนนที่ได้มาตรฐาน ๒. เพื่อบรรเทาความเดือดร้อน ในการใช้เส้นทางสัญจร	ขนาดผิวจราจรกว้าง ๕.๐๐ เมตร ยาว ๑,๑๕๐ เมตร หนา ๐.๑๕ เมตร พื้นที่ไม่น้อยกว่า ๕,๗๕๐ ตารางเมตร รายละเอียดตามแบบแปลนฯ	-	๒,๐๐๐,๐๐๐	๒,๐๐๐,๐๐๐	๒,๐๐๐,๐๐๐	-	ร้อยละ ๒๐ ของถนนที่ได้รับ การก่อสร้าง/บำรุงรักษา	ประชาชนได้รับความสะดวก และปลอดภัยในการใช้ เส้นทางสัญจรที่ได้มาตรฐาน	อบจ.ลำปาง (กองช่าง)
๑๕๒	โครงการซ่อมสร้างถนนลาดยางผิวจราจร แบบแอสฟัลต์ติกคอนกรีต ทางหลวงท้องถิ่น สาย สป.ถ. ๑-๐๐๑๖ บ้านนาแก้วแก้ว - บ้านหัวทุ่ง อ.แม่ทะ จ.ลำปาง	๑. เพื่อก่อสร้างถนนที่ได้มาตรฐาน ๒. เพื่อบรรเทาความเดือดร้อน ในการใช้เส้นทางสัญจร	ขนาดผิวจราจรกว้าง ๕.๕๐ เมตร ยาว ๑,๐๔๐ เมตร หนา ๐.๑๕ เมตร พื้นที่ไม่น้อยกว่า ๕,๗๒๐ ตารางเมตร รายละเอียดตามแบบแปลนฯ	-	๒,๐๐๐,๐๐๐	๒,๐๐๐,๐๐๐	๒,๐๐๐,๐๐๐	-	ร้อยละ ๒๐ ของถนนที่ได้รับ การก่อสร้าง/บำรุงรักษา	ประชาชนได้รับความสะดวก และปลอดภัยในการใช้ เส้นทางสัญจรที่ได้มาตรฐาน	อบจ.ลำปาง (กองช่าง)
๑๕๓	โครงการซ่อมสร้างถนนลาดยางผิวจราจร แบบแอสฟัลต์ติกคอนกรีต ทางหลวงท้องถิ่น สาย สป.ถ. ๑-๐๐๑๗ บ้านท่าแหน - บ้านหลุก อ.แม่ทะ จ.ลำปาง	๑. เพื่อก่อสร้างถนนที่ได้มาตรฐาน ๒. เพื่อบรรเทาความเดือดร้อน ในการใช้เส้นทางสัญจร	ขนาดผิวจราจรกว้าง ๕.๐๐-๗.๐๐ เมตร ยาว ๙๖๐ เมตร หนา ๐.๑๕ เมตร พื้นที่ไม่น้อยกว่า ๕,๗๖๐ ตารางเมตร รายละเอียดตามแบบแปลนฯ	-	๒,๐๐๐,๐๐๐	๒,๐๐๐,๐๐๐	๒,๐๐๐,๐๐๐	-	ร้อยละ ๒๐ ของถนนที่ได้รับ การก่อสร้าง/บำรุงรักษา	ประชาชนได้รับความสะดวก และปลอดภัยในการใช้ เส้นทางสัญจรที่ได้มาตรฐาน	อบจ.ลำปาง (กองช่าง)
๑๕๔	โครงการซ่อมสร้างถนนลาดยางผิวจราจร แบบแอสฟัลต์ติกคอนกรีต ทางหลวงท้องถิ่น สาย สป.ถ. ๑-๐๐๑๘ บ้านน้ำไทรง - บ้านท่าแหน อ.แม่ทะ จ.ลำปาง	๑. เพื่อก่อสร้างถนนที่ได้มาตรฐาน ๒. เพื่อบรรเทาความเดือดร้อน ในการใช้เส้นทางสัญจร	ขนาดผิวจราจรกว้าง ๕.๕๐ เมตร ยาว ๑,๐๔๐ เมตร หนา ๐.๑๕ เมตร พื้นที่ไม่น้อยกว่า ๕,๗๒๐ ตารางเมตร รายละเอียดตามแบบแปลนฯ	-	๒,๐๐๐,๐๐๐	๒,๐๐๐,๐๐๐	๒,๐๐๐,๐๐๐	-	ร้อยละ ๒๐ ของถนนที่ได้รับ การก่อสร้าง/บำรุงรักษา	ประชาชนได้รับความสะดวก และปลอดภัยในการใช้ เส้นทางสัญจรที่ได้มาตรฐาน	อบจ.ลำปาง (กองช่าง)

๑.ประเด็นยุทธศาสตร์ "การพัฒนาโครงสร้างพื้นฐาน"

๑.๑ กลยุทธ์ "การก่อสร้าง การปรับปรุง การบำรุงรักษา ถนน สะพาน และสายทางอื่น"

แผนงาน ๓.๑ "อุตสาหกรรมและการโยธา"

ที่	โครงการ	วัตถุประสงค์	เป้าหมาย (ผลผลิตของโครงการ)	งบประมาณ (บาท)					ตัวชี้วัด (KPI)	ผลที่คาดว่าจะ ได้รับ	หน่วยงาน รับผิดชอบหลัก
				พ.ศ.๒๕๖๑	พ.ศ.๒๕๖๒	พ.ศ.๒๕๖๓	พ.ศ.๒๕๖๔	พ.ศ.๒๕๖๕			
๑๕๕	โครงการซ่อมสร้างถนนลาดยางผิวจราจร แบบแอสฟัลต์ติกคอนกรีต ทางหลวงท้องถิ่น สาย สป.ถ. ๑-๐๐๑๔ บ้านแม่ทะ - บ้านผาลาด อ.แม่ทะ จ.ลำปาง	๑. เพื่อก่อสร้างถนนที่ได้มาตรฐาน ๒. เพื่อบรรเทาความเดือดร้อน ในการใช้เส้นทางสัญจร	ขนาดผิวจราจรกว้าง ๖.๐๐ เมตร ยาว ๙๖๐ เมตร หนา ๐.๑๕ เมตร พื้นที่ไม่น้อยกว่า ๕,๗๖๐ ตารางเมตร รายละเอียดตามแบบแปลนฯ	-	๒,๐๐๐,๐๐๐	๒,๐๐๐,๐๐๐	๒,๐๐๐,๐๐๐	-	ร้อยละ ๒๐ ของถนนที่ได้รับ การก่อสร้าง/บำรุงรักษา	ประชาชนได้รับความสะดวก และปลอดภัยในการใช้ เส้นทางสัญจรที่ได้มาตรฐาน	อบจ.ลำปาง (กองช่าง)
๑๕๖	โครงการซ่อมสร้างถนนลาดยางผิวจราจร แบบแอสฟัลต์ติกคอนกรีต ทางหลวงท้องถิ่น สาย สป.ถ. ๑-๐๐๒๐ บ้านดอนโพ - บ้านห้วยมะเกลือ อ.แม่ทะ จ.ลำปาง	๑. เพื่อก่อสร้างถนนที่ได้มาตรฐาน ๒. เพื่อบรรเทาความเดือดร้อน ในการใช้เส้นทางสัญจร	ขนาดผิวจราจรกว้าง ๖.๐๐ เมตร ยาว ๙๖๐ เมตร หนา ๐.๑๕ เมตร พื้นที่ไม่น้อยกว่า ๕,๗๖๐ ตารางเมตร รายละเอียดตามแบบแปลนฯ	-	๒,๐๐๐,๐๐๐	๒,๐๐๐,๐๐๐	๒,๐๐๐,๐๐๐	-	ร้อยละ ๒๐ ของถนนที่ได้รับ การก่อสร้าง/บำรุงรักษา	ประชาชนได้รับความสะดวก และปลอดภัยในการใช้ เส้นทางสัญจรที่ได้มาตรฐาน	อบจ.ลำปาง (กองช่าง)
๑๕๗	โครงการซ่อมสร้างถนนลาดยางผิวจราจร แบบแอสฟัลต์ติกคอนกรีต ทางหลวงท้องถิ่น สาย สป.ถ. ๑-๐๐๒๑ บ้านฮ่อม - บ้านสบเปือย อ.แม่ทะ จ.ลำปาง	๑. เพื่อก่อสร้างถนนที่ได้มาตรฐาน ๒. เพื่อบรรเทาความเดือดร้อน ในการใช้เส้นทางสัญจร	ขนาดผิวจราจรกว้าง ๕.๐๐ เมตร ยาว ๑,๑๕๐ เมตร หนา ๐.๑๕ เมตร พื้นที่ไม่น้อยกว่า ๕,๗๕๐ ตารางเมตร รายละเอียดตามแบบแปลนฯ	-	๒,๐๐๐,๐๐๐	๒,๐๐๐,๐๐๐	๒,๐๐๐,๐๐๐	-	ร้อยละ ๒๐ ของถนนที่ได้รับ การก่อสร้าง/บำรุงรักษา	ประชาชนได้รับความสะดวก และปลอดภัยในการใช้ เส้นทางสัญจรที่ได้มาตรฐาน	อบจ.ลำปาง (กองช่าง)
๑๕๘	โครงการซ่อมสร้างถนนลาดยางผิวจราจร แบบแอสฟัลต์ติกคอนกรีต ทางหลวงท้องถิ่น สาย สป.ถ. ๑-๐๐๒๓ บ้านท่าข้าว - บ้านห้วยไร่ อ.เมืองลำปาง จ.ลำปาง	๑. เพื่อก่อสร้างถนนที่ได้มาตรฐาน ๒. เพื่อบรรเทาความเดือดร้อน ในการใช้เส้นทางสัญจร	ขนาดผิวจราจรกว้าง ๘.๐๐ เมตร ยาว ๗๒๐ เมตร หนา ๐.๑๕ เมตร พื้นที่ไม่น้อยกว่า ๕,๗๖๐ ตารางเมตร รายละเอียดตามแบบแปลนฯ	-	๒,๐๐๐,๐๐๐	๒,๐๐๐,๐๐๐	๒,๐๐๐,๐๐๐	-	ร้อยละ ๒๐ ของถนนที่ได้รับ การก่อสร้าง/บำรุงรักษา	ประชาชนได้รับความสะดวก และปลอดภัยในการใช้ เส้นทางสัญจรที่ได้มาตรฐาน	อบจ.ลำปาง (กองช่าง)
๑๕๙	โครงการซ่อมสร้างถนนลาดยางผิวจราจร แบบแอสฟัลต์ติกคอนกรีต ทางหลวงท้องถิ่น สาย สป.ถ. ๑-๐๐๒๖ บ้านท่าโทก - บ้านท่าส้มป่อย อ.เมืองลำปาง จ.ลำปาง	๑. เพื่อก่อสร้างถนนที่ได้มาตรฐาน ๒. เพื่อบรรเทาความเดือดร้อน ในการใช้เส้นทางสัญจร	ขนาดผิวจราจรกว้าง ๔.๕๐-๖.๐๐ เมตร ยาว ๑,๑๕๐ เมตร หนา ๐.๑๕ เมตร พื้นที่ไม่น้อยกว่า ๕,๗๕๐ ตารางเมตร รายละเอียดตามแบบแปลนฯ	-	๒,๐๐๐,๐๐๐	๒,๐๐๐,๐๐๐	๒,๐๐๐,๐๐๐	-	ร้อยละ ๒๐ ของถนนที่ได้รับ การก่อสร้าง/บำรุงรักษา	ประชาชนได้รับความสะดวก และปลอดภัยในการใช้ เส้นทางสัญจรที่ได้มาตรฐาน	อบจ.ลำปาง (กองช่าง)

๑.ประเด็นยุทธศาสตร์ "การพัฒนาโครงสร้างพื้นฐาน"

๑.๑ กลยุทธ์ "การก่อสร้าง การปรับปรุง การบำรุงรักษา ถนน สะพาน และสายทางอื่น"

แผนงาน ๓.๑ "อุตสาหกรรมและการโยธา"

ที่	โครงการ	วัตถุประสงค์	เป้าหมาย (ผลผลิตของโครงการ)	งบประมาณ (บาท)					ตัวชี้วัด (KPI)	ผลที่คาดว่าจะ จะได้รับ	หน่วยงาน รับผิดชอบหลัก
				พ.ศ.๒๕๖๑	พ.ศ.๒๕๖๒	พ.ศ.๒๕๖๓	พ.ศ.๒๕๖๔	พ.ศ.๒๕๖๕			
๑๖๐	โครงการซ่อมสร้างถนนลาดยางผิวจราจร แบบแอสฟัลต์ติกคอนกรีต ทางหลวงท้องถิ่น สาย สป.ถ. ๑-๐๐๒๙ บ้านจำคำ - บ้านวังยม อ.เมืองลำปาง จ.ลำปาง	๑. เพื่อก่อสร้างถนนที่ได้มาตรฐาน ๒. เพื่อบรรเทาความเดือดร้อน ในการใช้เส้นทางสัญจร	ขนาดผิวจราจรกว้าง ๕.๐๐ เมตร ยาว ๑,๑๕๐ เมตร หนา ๐.๐๕ เมตร พื้นที่ไม่น้อยกว่า ๕,๗๕๐ ตารางเมตร รายละเอียดตามแบบแปลนฯ	-	๒,๐๐๐,๐๐๐	๒,๐๐๐,๐๐๐	๒,๐๐๐,๐๐๐	-	ร้อยละ ๒๐ ของถนนที่ได้รับ การก่อสร้าง/บำรุงรักษา	ประชาชนได้รับความสะดวก และปลอดภัยในการใช้ เส้นทางสัญจรที่ได้มาตรฐาน	อบจ.ลำปาง (กองช่าง)
๑๖๑	โครงการซ่อมสร้างถนนลาดยางผิวจราจร แบบแอสฟัลต์ติกคอนกรีต ทางหลวงท้องถิ่น สาย สป.ถ. ๑-๐๐๓๐ บ้านสบมาย - บ้านปู่จ้อย อ.เมืองลำปาง จ.ลำปาง	๑. เพื่อก่อสร้างถนนที่ได้มาตรฐาน ๒. เพื่อบรรเทาความเดือดร้อน ในการใช้เส้นทางสัญจร	ขนาดผิวจราจรกว้าง ๕.๐๐ เมตร ยาว ๑,๑๕๐ เมตร หนา ๐.๐๕ เมตร พื้นที่ไม่น้อยกว่า ๕,๗๕๐ ตารางเมตร รายละเอียดตามแบบแปลนฯ	-	๒,๐๐๐,๐๐๐	๒,๐๐๐,๐๐๐	๒,๐๐๐,๐๐๐	-	ร้อยละ ๒๐ ของถนนที่ได้รับ การก่อสร้าง/บำรุงรักษา	ประชาชนได้รับความสะดวก และปลอดภัยในการใช้ เส้นทางสัญจรที่ได้มาตรฐาน	อบจ.ลำปาง (กองช่าง)
๑๖๒	โครงการซ่อมสร้างถนนลาดยางผิวจราจร แบบแอสฟัลต์ติกคอนกรีต ทางหลวงท้องถิ่น สาย สป.ถ. ๑-๐๐๓๔ บ้านห้วยฉัตร - บ้านวอแก้ว อ.ห้วยฉัตร จ.ลำปาง	๑. เพื่อก่อสร้างถนนที่ได้มาตรฐาน ๒. เพื่อบรรเทาความเดือดร้อน ในการใช้เส้นทางสัญจร	ขนาดผิวจราจรกว้าง ๕.๐๐-๘.๐๐ เมตร ยาว ๙๖๐ เมตร หนา ๐.๐๕ เมตร พื้นที่ไม่น้อยกว่า ๕,๗๖๐ ตารางเมตร รายละเอียดตามแบบแปลนฯ	-	๒,๐๐๐,๐๐๐	๒,๐๐๐,๐๐๐	๒,๐๐๐,๐๐๐	-	ร้อยละ ๒๐ ของถนนที่ได้รับ การก่อสร้าง/บำรุงรักษา	ประชาชนได้รับความสะดวก และปลอดภัยในการใช้ เส้นทางสัญจรที่ได้มาตรฐาน	อบจ.ลำปาง (กองช่าง)
๑๖๓	โครงการซ่อมสร้างถนนลาดยางผิวจราจร แบบแอสฟัลต์ติกคอนกรีต ทางหลวงท้องถิ่น สาย สป.ถ. ๑-๐๐๓๗ บ้านส้มป่อย - บ้านเวียงเหนือ อ.ห้วยฉัตร จ.ลำปาง	๑. เพื่อก่อสร้างถนนที่ได้มาตรฐาน ๒. เพื่อบรรเทาความเดือดร้อน ในการใช้เส้นทางสัญจร	ขนาดผิวจราจรกว้าง ๕.๐๐-๖.๐๐ เมตร ยาว ๑,๐๔๐ เมตร หนา ๐.๐๕ เมตร พื้นที่ไม่น้อยกว่า ๕,๗๒๐ ตารางเมตร รายละเอียดตามแบบแปลนฯ	-	๒,๐๐๐,๐๐๐	๒,๐๐๐,๐๐๐	๒,๐๐๐,๐๐๐	-	ร้อยละ ๒๐ ของถนนที่ได้รับ การก่อสร้าง/บำรุงรักษา	ประชาชนได้รับความสะดวก และปลอดภัยในการใช้ เส้นทางสัญจรที่ได้มาตรฐาน	อบจ.ลำปาง (กองช่าง)
๑๖๔	โครงการซ่อมสร้างถนนลาดยางผิวจราจร แบบแอสฟัลต์ติกคอนกรีต ทางหลวงท้องถิ่น สาย สป.ถ. ๑-๐๐๓๙ ตำบลแจ้ซ้อน - ตำบลเมืองปาน อ.เมืองปาน จ.ลำปาง	๑. เพื่อก่อสร้างถนนที่ได้มาตรฐาน ๒. เพื่อบรรเทาความเดือดร้อน ในการใช้เส้นทางสัญจร	ขนาดผิวจราจรกว้าง ๕.๕๐-๖.๐๐ เมตร ยาว ๑,๐๔๐ เมตร หนา ๐.๐๕ เมตร พื้นที่ไม่น้อยกว่า ๕,๗๒๐ ตารางเมตร รายละเอียดตามแบบแปลนฯ	-	๒,๐๐๐,๐๐๐	๒,๐๐๐,๐๐๐	๒,๐๐๐,๐๐๐	-	ร้อยละ ๒๐ ของถนนที่ได้รับ การก่อสร้าง/บำรุงรักษา	ประชาชนได้รับความสะดวก และปลอดภัยในการใช้ เส้นทางสัญจรที่ได้มาตรฐาน	อบจ.ลำปาง (กองช่าง)

๑.ประเด็นยุทธศาสตร์ "การพัฒนาโครงสร้างพื้นฐาน"

๑.๑ กลยุทธ์ "การก่อสร้าง การปรับปรุง การบำรุงรักษา ถนน สะพาน และสายทางอื่น"

แผนงาน ๓.๑ "อุตสาหกรรมและการโยธา"

ที่	โครงการ	วัตถุประสงค์	เป้าหมาย (ผลผลิตของโครงการ)	งบประมาณ (บาท)					ตัวชี้วัด (KPI)	ผลที่คาดว่าจะ ได้รับ	หน่วยงาน รับผิดชอบหลัก
				พ.ศ.๒๕๖๑	พ.ศ.๒๕๖๒	พ.ศ.๒๕๖๓	พ.ศ.๒๕๖๔	พ.ศ.๒๕๖๕			
๑๖๕	โครงการซ่อมสร้างถนนลาดยางผิวจราจร แบบแอสฟัลต์ติกคอนกรีต ทางหลวงท้องถิ่น สาย สป.ถ. ๑-๐๐๔๐ บ้านดอนไชย - บ้านป่าเหมี้ยง อ.เมืองปาน จ.ลำปาง	๑. เพื่อก่อสร้างถนนที่ได้มาตรฐาน ๒. เพื่อบรรเทาความเดือดร้อน ในการใช้เส้นทางสัญจร	ขนาดผิวจราจรกว้าง ๕.๕๐-๖.๐๐ เมตร ยาว ๑,๐๔๐ เมตร หนา ๐.๑๕ เมตร พื้นที่ไม่น้อยกว่า ๕,๗๒๐ ตารางเมตร รายละเอียดตามแบบแปลนฯ	-	๒,๐๐๐,๐๐๐	๒,๐๐๐,๐๐๐	๒,๐๐๐,๐๐๐	-	ร้อยละ ๒๐ ของถนนที่ได้รับ การก่อสร้าง/บำรุงรักษา	ประชาชนได้รับความสะดวก และปลอดภัยในการใช้ เส้นทางสัญจรที่ได้มาตรฐาน	อบจ.ลำปาง (กองช่าง)
๑๖๖	โครงการซ่อมสร้างถนนลาดยางผิวจราจร แบบแอสฟัลต์ติกคอนกรีต ทางหลวงท้องถิ่น สาย สป.ถ. ๑-๐๐๔๑ บ้านดอนไชย - บ้านแหงเหนือ อ.งาว จ.ลำปาง	๑. เพื่อก่อสร้างถนนที่ได้มาตรฐาน ๒. เพื่อบรรเทาความเดือดร้อน ในการใช้เส้นทางสัญจร	ขนาดผิวจราจรกว้าง ๕.๕๐ เมตร ยาว ๑,๐๔๐ เมตร หนา ๐.๑๕ เมตร พื้นที่ไม่น้อยกว่า ๕,๗๒๐ ตารางเมตร รายละเอียดตามแบบแปลนฯ	-	๒,๐๐๐,๐๐๐	๒,๐๐๐,๐๐๐	๒,๐๐๐,๐๐๐	-	ร้อยละ ๒๐ ของถนนที่ได้รับ การก่อสร้าง/บำรุงรักษา	ประชาชนได้รับความสะดวก และปลอดภัยในการใช้ เส้นทางสัญจรที่ได้มาตรฐาน	อบจ.ลำปาง (กองช่าง)
๑๖๗	โครงการซ่อมสร้างถนนลาดยางผิวจราจร แบบแอสฟัลต์ติกคอนกรีต ทางหลวงท้องถิ่น สาย สป.ถ. ๑-๐๐๔๒ บ้านร่องเท็ด - บ้านบ่อฮ้อ อ.งาว จ.ลำปาง	๑. เพื่อก่อสร้างถนนที่ได้มาตรฐาน ๒. เพื่อบรรเทาความเดือดร้อน ในการใช้เส้นทางสัญจร	ขนาดผิวจราจรกว้าง ๔.๕๐ เมตร ยาว ๑,๒๗๐ เมตร หนา ๐.๑๕ เมตร พื้นที่ไม่น้อยกว่า ๕,๗๑๕ ตารางเมตร รายละเอียดตามแบบแปลนฯ	-	๒,๐๐๐,๐๐๐	๒,๐๐๐,๐๐๐	๒,๐๐๐,๐๐๐	-	ร้อยละ ๒๐ ของถนนที่ได้รับ การก่อสร้าง/บำรุงรักษา	ประชาชนได้รับความสะดวก และปลอดภัยในการใช้ เส้นทางสัญจรที่ได้มาตรฐาน	อบจ.ลำปาง (กองช่าง)
๑๖๘	โครงการซ่อมสร้างถนนลาดยางผิวจราจร แบบแอสฟัลต์ติกคอนกรีต ทางหลวงท้องถิ่น สาย สป.ถ. ๑-๐๐๔๓ บ้านแม่ตึบ - บ้านจิ้งจาม อ.งาว จ.ลำปาง	๑. เพื่อก่อสร้างถนนที่ได้มาตรฐาน ๒. เพื่อบรรเทาความเดือดร้อน ในการใช้เส้นทางสัญจร	ขนาดผิวจราจรกว้าง ๖.๐๐ เมตร ยาว ๙๖๐ เมตร หนา ๐.๑๕ เมตร พื้นที่ไม่น้อยกว่า ๕,๗๖๐ ตารางเมตร รายละเอียดตามแบบแปลนฯ	-	๒,๐๐๐,๐๐๐	๒,๐๐๐,๐๐๐	๒,๐๐๐,๐๐๐	-	ร้อยละ ๒๐ ของถนนที่ได้รับ การก่อสร้าง/บำรุงรักษา	ประชาชนได้รับความสะดวก และปลอดภัยในการใช้ เส้นทางสัญจรที่ได้มาตรฐาน	อบจ.ลำปาง (กองช่าง)
๑๖๙	โครงการซ่อมสร้างถนนลาดยางผิวจราจร แบบแอสฟัลต์ติกคอนกรีต ทางหลวงท้องถิ่น สาย สป.ถ. ๑-๐๐๔๕ ตำบลเสริมซ้าย-ตำบลเสริมขวา อ.เสริมงาม จ.ลำปาง	๑. เพื่อก่อสร้างถนนที่ได้มาตรฐาน ๒. เพื่อบรรเทาความเดือดร้อน ในการใช้เส้นทางสัญจร	ขนาดผิวจราจรกว้าง ๕.๕๐-๖.๐๐ เมตร ยาว ๑,๐๔๐ เมตร หนา ๐.๑๕ เมตร พื้นที่ไม่น้อยกว่า ๕,๗๒๐ ตารางเมตร รายละเอียดตามแบบแปลนฯ	-	๒,๐๐๐,๐๐๐	๒,๐๐๐,๐๐๐	๒,๐๐๐,๐๐๐	-	ร้อยละ ๒๐ ของถนนที่ได้รับ การก่อสร้าง/บำรุงรักษา	ประชาชนได้รับความสะดวก และปลอดภัยในการใช้ เส้นทางสัญจรที่ได้มาตรฐาน	อบจ.ลำปาง (กองช่าง)

๑.ประเด็นยุทธศาสตร์ "การพัฒนาโครงสร้างพื้นฐาน"

๑.๑ กลยุทธ์ "การก่อสร้าง การปรับปรุง การบำรุงรักษา ถนน สะพาน และสายทางอื่น"

แผนงาน ๓.๑ "อุตสาหกรรมและการโยธา"

ที่	โครงการ	วัตถุประสงค์	เป้าหมาย (ผลผลิตของโครงการ)	งบประมาณ (บาท)					ตัวชี้วัด (KPI)	ผลที่คาดว่าจะ ได้รับ	หน่วยงาน รับผิดชอบหลัก
				พ.ศ.๒๕๖๑	พ.ศ.๒๕๖๒	พ.ศ.๒๕๖๓	พ.ศ.๒๕๖๔	พ.ศ.๒๕๖๕			
๑๗๐	โครงการซ่อมสร้างถนนลาดยางผิวจราจร แบบแอสฟัลต์ติกคอนกรีต ทางหลวงท้องถิ่น สาย สป.ถ. ๑-๐๐๔๖ บ้านป่าตาล - บ้านนาริน อ.เถิน จ.ลำปาง	๑. เพื่อก่อสร้างถนนที่ได้มาตรฐาน ๒. เพื่อบรรเทาความเดือดร้อน ในการใช้เส้นทางสัญจร	ขนาดผิวจราจรกว้าง ๕.๕๐-๘.๐๐ เมตร ยาว ๙๖๐ เมตร หนา ๐.๑๕ เมตร พื้นที่ไม่น้อยกว่า ๕,๗๖๐ ตารางเมตร รายละเอียดตามแบบแปลนฯ	-	๒,๐๐๐,๐๐๐	๒,๐๐๐,๐๐๐	๒,๐๐๐,๐๐๐	-	ร้อยละ ๒๐ ของถนนที่ได้รับ การก่อสร้าง/บำรุงรักษา	ประชาชนได้รับความสะดวก และปลอดภัยในการใช้ เส้นทางสัญจรที่ได้มาตรฐาน	อบจ.ลำปาง (กองช่าง)
๑๗๑	โครงการซ่อมสร้างถนนลาดยางผิวจราจร แบบแอสฟัลต์ติกคอนกรีต ทางหลวงท้องถิ่น สาย สป.ถ. ๑-๐๐๔๗ บ้านนาโป่ง - บ้านปากกอง อ.เถิน จ.ลำปาง	๑. เพื่อก่อสร้างถนนที่ได้มาตรฐาน ๒. เพื่อบรรเทาความเดือดร้อน ในการใช้เส้นทางสัญจร	ขนาดผิวจราจรกว้าง ๕.๕๐-๘.๐๐ เมตร ยาว ๙๖๐ เมตร หนา ๐.๑๕ เมตร พื้นที่ไม่น้อยกว่า ๕,๗๖๐ ตารางเมตร รายละเอียดตามแบบแปลนฯ	-	๒,๐๐๐,๐๐๐	๒,๐๐๐,๐๐๐	๒,๐๐๐,๐๐๐	-	ร้อยละ ๒๐ ของถนนที่ได้รับ การก่อสร้าง/บำรุงรักษา	ประชาชนได้รับความสะดวก และปลอดภัยในการใช้ เส้นทางสัญจรที่ได้มาตรฐาน	อบจ.ลำปาง (กองช่าง)
๑๗๒	โครงการซ่อมสร้างถนนลาดยางผิวจราจร แบบแอสฟัลต์ติกคอนกรีต ทางหลวงท้องถิ่น สาย สป.ถ. ๑-๐๐๔๘ บ้านปางอ้า - บ้านแม่แสด อ.เถิน จ.ลำปาง	๑. เพื่อก่อสร้างถนนที่ได้มาตรฐาน ๒. เพื่อบรรเทาความเดือดร้อน ในการใช้เส้นทางสัญจร	ขนาดผิวจราจรกว้าง ๕.๕๐-๘.๐๐ เมตร ยาว ๙๖๐ เมตร หนา ๐.๑๕ เมตร พื้นที่ไม่น้อยกว่า ๕,๗๖๐ ตารางเมตร รายละเอียดตามแบบแปลนฯ	-	๒,๐๐๐,๐๐๐	๒,๐๐๐,๐๐๐	๒,๐๐๐,๐๐๐	-	ร้อยละ ๒๐ ของถนนที่ได้รับ การก่อสร้าง/บำรุงรักษา	ประชาชนได้รับความสะดวก และปลอดภัยในการใช้ เส้นทางสัญจรที่ได้มาตรฐาน	อบจ.ลำปาง (กองช่าง)
๑๗๓	โครงการซ่อมสร้างถนนลาดยางผิวจราจร แบบแอสฟัลต์ติกคอนกรีต ทางหลวงท้องถิ่น สาย สป.ถ. ๑-๐๐๔๙ บ้านกุ่มเฒ่า - บ้านแม่มอกหัวนี้ อ.เถิน จ.ลำปาง	๑. เพื่อก่อสร้างถนนที่ได้มาตรฐาน ๒. เพื่อบรรเทาความเดือดร้อน ในการใช้เส้นทางสัญจร	ขนาดผิวจราจรกว้าง ๕.๕๐ เมตร ยาว ๑,๐๔๐ เมตร หนา ๐.๑๕ เมตร พื้นที่ไม่น้อยกว่า ๕,๗๒๐ ตารางเมตร รายละเอียดตามแบบแปลนฯ	-	๒,๐๐๐,๐๐๐	๒,๐๐๐,๐๐๐	๒,๐๐๐,๐๐๐	-	ร้อยละ ๒๐ ของถนนที่ได้รับ การก่อสร้าง/บำรุงรักษา	ประชาชนได้รับความสะดวก และปลอดภัยในการใช้ เส้นทางสัญจรที่ได้มาตรฐาน	อบจ.ลำปาง (กองช่าง)
๑๗๔	โครงการซ่อมสร้างถนนลาดยางผิวจราจร แบบแอสฟัลต์ติกคอนกรีต ทางหลวงท้องถิ่น สาย สป.ถ. ๑-๐๐๕๐ บ้านดอนทราย - บ้านแม่แก่ง อ.เถิน จ.ลำปาง	๑. เพื่อก่อสร้างถนนที่ได้มาตรฐาน ๒. เพื่อบรรเทาความเดือดร้อน ในการใช้เส้นทางสัญจร	ขนาดผิวจราจรกว้าง ๔.๕๐-๖.๐๐ เมตร ยาว ๑,๑๕๐ เมตร หนา ๐.๑๕ เมตร พื้นที่ไม่น้อยกว่า ๕,๗๕๐ ตารางเมตร รายละเอียดตามแบบแปลนฯ	-	๒,๐๐๐,๐๐๐	๒,๐๐๐,๐๐๐	๒,๐๐๐,๐๐๐	-	ร้อยละ ๒๐ ของถนนที่ได้รับ การก่อสร้าง/บำรุงรักษา	ประชาชนได้รับความสะดวก และปลอดภัยในการใช้ เส้นทางสัญจรที่ได้มาตรฐาน	อบจ.ลำปาง (กองช่าง)

๑.ประเด็นยุทธศาสตร์ "การพัฒนาโครงสร้างพื้นฐาน"

๑.๑ กลยุทธ์ "การก่อสร้าง การปรับปรุง การบำรุงรักษา ถนน สะพาน และสายทางอื่น"

แผนงาน ๓.๑ "อุตสาหกรรมและการโยธา"

ที่	โครงการ	วัตถุประสงค์	เป้าหมาย (ผลผลิตของโครงการ)	งบประมาณ (บาท)					ตัวชี้วัด (KPI)	ผลที่คาดว่าจะ จะได้รับ	หน่วยงาน รับผิดชอบหลัก
				พ.ศ.๒๕๖๑	พ.ศ.๒๕๖๒	พ.ศ.๒๕๖๓	พ.ศ.๒๕๖๔	พ.ศ.๒๕๖๕			
๑๗๕	โครงการซ่อมสร้างถนนลาดยางผิวจราจร แบบแอสฟัลต์ติกคอนกรีต ทางหลวงท้องถิ่น สาย สป.ถ. ๑-๐๐๕๑ แยกทางหลวงหมายเลข ๑๐๖ - บ้านแม่ถอด อ.เงิน จ.ลำปาง	๑. เพื่อก่อสร้างถนนที่ได้มาตรฐาน ๒. เพื่อบรรเทาความเดือดร้อน ในการใช้เส้นทางสัญจร	ขนาดผิวจราจรกว้าง ๕.๕๐-๙.๐๐ เมตร ยาว ๘๒๐ เมตร หนา ๐.๑๕ เมตร พื้นที่ไม่น้อยกว่า ๕,๗๔๐ ตารางเมตร รายละเอียดตามแบบแปลนฯ	-	๒,๐๐๐,๐๐๐	๒,๐๐๐,๐๐๐	๒,๐๐๐,๐๐๐	-	ร้อยละ ๒๐ ของถนนที่ได้รับ การก่อสร้าง/บำรุงรักษา	ประชาชนได้รับความสะดวก และปลอดภัยในการใช้ เส้นทางสัญจรที่ได้มาตรฐาน	อบจ.ลำปาง (กองช่าง)
๑๗๖	โครงการซ่อมสร้างถนนลาดยางผิวจราจร แบบแอสฟัลต์ติกคอนกรีต ทางหลวงท้องถิ่น สาย สป.ถ. ๑-๐๐๕๕ บ้านท่าด่าน - บ้านพระบาท อ.แม่พริก จ.ลำปาง	๑. เพื่อก่อสร้างถนนที่ได้มาตรฐาน ๒. เพื่อบรรเทาความเดือดร้อน ในการใช้เส้นทางสัญจร	ขนาดผิวจราจรกว้าง ๕.๐๐-๕.๕๐ เมตร ยาว ๑,๑๕๐ เมตร หนา ๐.๑๕ เมตร พื้นที่ไม่น้อยกว่า ๕,๗๕๐ ตารางเมตร รายละเอียดตามแบบแปลนฯ	-	๒,๐๐๐,๐๐๐	๒,๐๐๐,๐๐๐	๒,๐๐๐,๐๐๐	-	ร้อยละ ๒๐ ของถนนที่ได้รับ การก่อสร้าง/บำรุงรักษา	ประชาชนได้รับความสะดวก และปลอดภัยในการใช้ เส้นทางสัญจรที่ได้มาตรฐาน	อบจ.ลำปาง (กองช่าง)
๑๗๗	โครงการซ่อมสร้างถนนลาดยางผิวจราจร แบบแอสฟัลต์ติกคอนกรีต ทางหลวงท้องถิ่น สาย สป.ถ. ๑-๐๐๕๗ บ้านแม่ไทย - บ้านแม่ฮีบ อ.แม่ทะ จ.ลำปาง	๑. เพื่อก่อสร้างถนนที่ได้มาตรฐาน ๒. เพื่อบรรเทาความเดือดร้อน ในการใช้เส้นทางสัญจร	ขนาดผิวจราจรกว้าง ๕.๕๐-๖.๐๐ เมตร ยาว ๑,๐๔๐ เมตร หนา ๐.๑๕ เมตร พื้นที่ไม่น้อยกว่า ๕,๗๒๐ ตารางเมตร รายละเอียดตามแบบแปลนฯ	-	๒,๐๐๐,๐๐๐	๒,๐๐๐,๐๐๐	๒,๐๐๐,๐๐๐	-	ร้อยละ ๒๐ ของถนนที่ได้รับ การก่อสร้าง/บำรุงรักษา	ประชาชนได้รับความสะดวก และปลอดภัยในการใช้ เส้นทางสัญจรที่ได้มาตรฐาน	อบจ.ลำปาง (กองช่าง)
๑๗๘	โครงการซ่อมสร้างถนนลาดยางผิวจราจร แบบแอสฟัลต์ติกคอนกรีต ทางหลวงท้องถิ่น สาย สป.ถ. ๑-๐๐๕๘ บ้านแม่สุก - บ้านขาม อ.เมืองปาน จ.ลำปาง	๑. เพื่อก่อสร้างถนนที่ได้มาตรฐาน ๒. เพื่อบรรเทาความเดือดร้อน ในการใช้เส้นทางสัญจร	ขนาดผิวจราจรกว้าง ๕.๕๐-๖.๐๐ เมตร ยาว ๑,๐๔๐ เมตร หนา ๐.๑๕ เมตร พื้นที่ไม่น้อยกว่า ๕,๗๒๐ ตารางเมตร รายละเอียดตามแบบแปลนฯ	-	๒,๐๐๐,๐๐๐	๒,๐๐๐,๐๐๐	๒,๐๐๐,๐๐๐	-	ร้อยละ ๒๐ ของถนนที่ได้รับ การก่อสร้าง/บำรุงรักษา	ประชาชนได้รับความสะดวก และปลอดภัยในการใช้ เส้นทางสัญจรที่ได้มาตรฐาน	อบจ.ลำปาง (กองช่าง)
๑๗๙	โครงการซ่อมสร้างถนนลาดยางผิวจราจร แบบแอสฟัลต์ติกคอนกรีต ทางหลวงท้องถิ่น สาย สป.ถ. ๑-๐๐๖๐ บ้านฮ้องลี - บ้านสาแพะ อ.แจ้ห่ม จ.ลำปาง	๑. เพื่อก่อสร้างถนนที่ได้มาตรฐาน ๒. เพื่อบรรเทาความเดือดร้อน ในการใช้เส้นทางสัญจร	ขนาดผิวจราจรกว้าง ๘.๐๐ เมตร ยาว ๗๒๐ เมตร หนา ๐.๑๕ เมตร พื้นที่ไม่น้อยกว่า ๕,๗๖๐ ตารางเมตร รายละเอียดตามแบบแปลนฯ	-	๒,๐๐๐,๐๐๐	๒,๐๐๐,๐๐๐	๒,๐๐๐,๐๐๐	-	ร้อยละ ๒๐ ของถนนที่ได้รับ การก่อสร้าง/บำรุงรักษา	ประชาชนได้รับความสะดวก และปลอดภัยในการใช้ เส้นทางสัญจรที่ได้มาตรฐาน	อบจ.ลำปาง (กองช่าง)

๑.ประเด็นยุทธศาสตร์ "การพัฒนาโครงสร้างพื้นฐาน"

๑.๑ กลยุทธ์ "การก่อสร้าง การปรับปรุง การบำรุงรักษา ถนน สะพาน และสายทางอื่น"

แผนงาน ๓.๑ "อุตสาหกรรมและการโยธา"

ที่	โครงการ	วัตถุประสงค์	เป้าหมาย (ผลผลิตของโครงการ)	งบประมาณ (บาท)					ตัวชี้วัด (KPI)	ผลที่คาดว่าจะ จะได้รับ	หน่วยงาน รับผิดชอบหลัก
				พ.ศ.๒๕๖๑	พ.ศ.๒๕๖๒	พ.ศ.๒๕๖๓	พ.ศ.๒๕๖๔	พ.ศ.๒๕๖๕			
๑๘๐	โครงการซ่อมสร้างถนนลาดยางผิวจราจร แบบแอสฟัลต์ติกคอนกรีต ทางหลวงท้องถิ่น สาย สป.ถ. ๑-๐๐๖๒ วัดผาแดงหลวง - บ้านไฮ อ.แจ้ห่ม จ.ลำปาง	๑. เพื่อก่อสร้างถนนที่ได้มาตรฐาน ๒. เพื่อบรรเทาความเดือดร้อน ในการใช้เส้นทางสัญจร	ขนาดผิวจราจรกว้าง ๕.๕๐-๖.๐๐ เมตร ยาว ๑,๐๔๐ เมตร หนา ๐.๐๕ เมตร พื้นที่ไม่น้อยกว่า ๕,๗๒๐ ตารางเมตร รายละเอียดตามแบบแปลนฯ	-	๒,๐๐๐,๐๐๐	๒,๐๐๐,๐๐๐	๒,๐๐๐,๐๐๐	-	ร้อยละ ๒๐ ของถนนที่ได้รับ การก่อสร้าง/บำรุงรักษา	ประชาชนได้รับความสะดวก และปลอดภัยในการใช้ เส้นทางสัญจรที่ได้มาตรฐาน	อบจ.ลำปาง (กองช่าง)
๑๘๑	โครงการซ่อมสร้างถนนลาดยางผิวจราจร แบบแอสฟัลต์ติกคอนกรีต ทางหลวงท้องถิ่น สาย สป.ถ. ๑-๐๐๖๓ บ้านแจ้คอน - บ้านร่องเคาะ อ.แจ้ห่ม จ.ลำปาง	๑. เพื่อก่อสร้างถนนที่ได้มาตรฐาน ๒. เพื่อบรรเทาความเดือดร้อน ในการใช้เส้นทางสัญจร	ขนาดผิวจราจรกว้าง ๕.๐๐-๖.๐๐ เมตร ยาว ๑,๐๔๐ เมตร หนา ๐.๐๕ เมตร พื้นที่ไม่น้อยกว่า ๕,๗๒๐ ตารางเมตร รายละเอียดตามแบบแปลนฯ	-	๒,๐๐๐,๐๐๐	๒,๐๐๐,๐๐๐	๒,๐๐๐,๐๐๐	-	ร้อยละ ๒๐ ของถนนที่ได้รับ การก่อสร้าง/บำรุงรักษา	ประชาชนได้รับความสะดวก และปลอดภัยในการใช้ เส้นทางสัญจรที่ได้มาตรฐาน	อบจ.ลำปาง (กองช่าง)
๑๘๒	โครงการซ่อมสร้างถนนลาดยางผิวจราจร แบบแอสฟัลต์ติกคอนกรีต ทางหลวงท้องถิ่น สาย สป.ถ. ๑-๐๐๖๔ บ้านร่องเคาะ - บ้านแม่ส่งใต้ อ.วังเหนือ จ.ลำปาง	๑. เพื่อก่อสร้างถนนที่ได้มาตรฐาน ๒. เพื่อบรรเทาความเดือดร้อน ในการใช้เส้นทางสัญจร	ขนาดผิวจราจรกว้าง ๕.๕๐ เมตร ยาว ๑,๐๔๐ เมตร หนา ๐.๐๕ เมตร พื้นที่ไม่น้อยกว่า ๕,๗๒๐ ตารางเมตร รายละเอียดตามแบบแปลนฯ	-	๒,๐๐๐,๐๐๐	๒,๐๐๐,๐๐๐	๒,๐๐๐,๐๐๐	-	ร้อยละ ๒๐ ของถนนที่ได้รับ การก่อสร้าง/บำรุงรักษา	ประชาชนได้รับความสะดวก และปลอดภัยในการใช้ เส้นทางสัญจรที่ได้มาตรฐาน	อบจ.ลำปาง (กองช่าง)
๑๘๓	โครงการซ่อมสร้างถนนลาดยางผิวจราจร แบบแอสฟัลต์ติกคอนกรีต ทางหลวงท้องถิ่น สาย สป.ถ. ๑-๐๐๖๕ บ้านร่องเคาะ - บ้านหัวทุ่ง อ.วังเหนือ จ.ลำปาง	๑. เพื่อก่อสร้างถนนที่ได้มาตรฐาน ๒. เพื่อบรรเทาความเดือดร้อน ในการใช้เส้นทางสัญจร	ขนาดผิวจราจรกว้าง ๕.๕๐-๖.๐๐ เมตร ยาว ๑,๐๔๐ เมตร หนา ๐.๐๕ เมตร พื้นที่ไม่น้อยกว่า ๕,๗๒๐ ตารางเมตร รายละเอียดตามแบบแปลนฯ	-	๒,๐๐๐,๐๐๐	๒,๐๐๐,๐๐๐	๒,๐๐๐,๐๐๐	-	ร้อยละ ๒๐ ของถนนที่ได้รับ การก่อสร้าง/บำรุงรักษา	ประชาชนได้รับความสะดวก และปลอดภัยในการใช้ เส้นทางสัญจรที่ได้มาตรฐาน	อบจ.ลำปาง (กองช่าง)
๑๘๔	โครงการซ่อมสร้างถนนลาดยางผิวจราจร แบบแอสฟัลต์ติกคอนกรีต ทางหลวงท้องถิ่น สาย สป.ถ. ๑-๐๐๖๖ บ้านแม่โป่ง - บ้านห้วยฮ่อม อ.วังเหนือ จ.ลำปาง	๑. เพื่อก่อสร้างถนนที่ได้มาตรฐาน ๒. เพื่อบรรเทาความเดือดร้อน ในการใช้เส้นทางสัญจร	ขนาดผิวจราจรกว้าง ๕.๐๐-๕.๕๐ เมตร ยาว ๑,๑๕๐ เมตร หนา ๐.๐๕ เมตร พื้นที่ไม่น้อยกว่า ๕,๗๕๐ ตารางเมตร รายละเอียดตามแบบแปลนฯ	-	๒,๐๐๐,๐๐๐	๒,๐๐๐,๐๐๐	๒,๐๐๐,๐๐๐	-	ร้อยละ ๒๐ ของถนนที่ได้รับ การก่อสร้าง/บำรุงรักษา	ประชาชนได้รับความสะดวก และปลอดภัยในการใช้ เส้นทางสัญจรที่ได้มาตรฐาน	อบจ.ลำปาง (กองช่าง)

๑.ประเด็นยุทธศาสตร์ "การพัฒนาโครงสร้างพื้นฐาน"

๑.๑ กลยุทธ์ "การก่อสร้าง การปรับปรุง การบำรุงรักษา ถนน สะพาน และสายทางอื่น"

แผนงาน ๓.๑ "อุตสาหกรรมและการโยธา"

ที่	โครงการ	วัตถุประสงค์	เป้าหมาย (ผลผลิตของโครงการ)	งบประมาณ (บาท)					ตัวชี้วัด (KPI)	ผลที่คาดว่าจะ ได้รับ	หน่วยงาน รับผิดชอบหลัก
				พ.ศ.๒๕๖๑	พ.ศ.๒๕๖๒	พ.ศ.๒๕๖๓	พ.ศ.๒๕๖๔	พ.ศ.๒๕๖๕			
๑๘๕	โครงการซ่อมสร้างถนนลาดยางผิวจราจร แบบแอสฟัลต์ติกคอนกรีต ทางหลวงท้องถิ่น สาย สป.ถ. ๑-๐๐๖๗ บ้านปงวัง - บ้านทุ่งห้า อ.วังเหนือ จ.ลำปาง	๑. เพื่อก่อสร้างถนนที่ได้มาตรฐาน ๒. เพื่อบรรเทาความเดือดร้อน ในการใช้เส้นทางสัญจร	ขนาดผิวจราจรกว้าง ๖.๐๐ เมตร ยาว ๙๖๐ เมตร หนา ๐.๑๕ เมตร พื้นที่ไม่น้อยกว่า ๕,๗๖๐ ตารางเมตร รายละเอียดตามแบบแปลนฯ	-	๒,๐๐๐,๐๐๐	๒,๐๐๐,๐๐๐	๒,๐๐๐,๐๐๐	-	ร้อยละ ๒๐ ของถนนที่ได้รับ การก่อสร้าง/บำรุงรักษา	ประชาชนได้รับความสะดวก และปลอดภัยในการใช้ เส้นทางสัญจรที่ได้มาตรฐาน	อบจ.ลำปาง (กองช่าง)
๑๘๖	โครงการซ่อมสร้างถนนลาดยางผิวจราจร แบบแอสฟัลต์ติกคอนกรีต ทางหลวงท้องถิ่น สาย สป.ถ. ๑-๐๐๖๘ บ้านวังเหนือ - บ้านฮ่างวังแก้ว อ.วังเหนือ จ.ลำปาง	๑. เพื่อก่อสร้างถนนที่ได้มาตรฐาน ๒. เพื่อบรรเทาความเดือดร้อน ในการใช้เส้นทางสัญจร	ขนาดผิวจราจรกว้าง ๕.๕๐ เมตร ยาว ๑,๐๔๐ เมตร หนา ๐.๑๕ เมตร พื้นที่ไม่น้อยกว่า ๕,๗๒๐ ตารางเมตร รายละเอียดตามแบบแปลนฯ	-	๒,๐๐๐,๐๐๐	๒,๐๐๐,๐๐๐	๒,๐๐๐,๐๐๐	-	ร้อยละ ๒๐ ของถนนที่ได้รับ การก่อสร้าง/บำรุงรักษา	ประชาชนได้รับความสะดวก และปลอดภัยในการใช้ เส้นทางสัญจรที่ได้มาตรฐาน	อบจ.ลำปาง (กองช่าง)
๑๘๗	โครงการฝึกอบรม/สัมมนาพัฒนาการ จัดเก็บรายได้องค์การบริหารส่วน จังหวัดลำปาง	๑. เพื่อก่อสร้างถนนที่ได้มาตรฐาน ๒. เพื่อบรรเทาความเดือดร้อน ในการใช้เส้นทางสัญจร	ขนาดผิวจราจรกว้าง ๕.๕๐ เมตร ยาว ๑,๐๔๐ เมตร หนา ๐.๑๕ เมตร พื้นที่ไม่น้อยกว่า ๕,๗๒๐ ตารางเมตร รายละเอียดตามแบบแปลนฯ	-	๒,๐๐๐,๐๐๐	๒,๐๐๐,๐๐๐	๒,๐๐๐,๐๐๐	-	ร้อยละ ๒๐ ของถนนที่ได้รับ การก่อสร้าง/บำรุงรักษา	ประชาชนได้รับความสะดวก และปลอดภัยในการใช้ เส้นทางสัญจรที่ได้มาตรฐาน	อบจ.ลำปาง (กองช่าง)
๑๘๘	โครงการซ่อมสร้างถนนลาดยางผิวจราจร แบบแอสฟัลต์ติกคอนกรีต ทางหลวงท้องถิ่น สาย สป.ถ. ๑-๐๐๗๐ บ้านฮ่างวังแก้ว - บ้านปางสัก อ.วังเหนือ จ.ลำปาง	๑. เพื่อก่อสร้างถนนที่ได้มาตรฐาน ๒. เพื่อบรรเทาความเดือดร้อน ในการใช้เส้นทางสัญจร	ขนาดผิวจราจรกว้าง ๕.๕๐ เมตร ยาว ๑,๐๔๐ เมตร หนา ๐.๑๕ เมตร พื้นที่ไม่น้อยกว่า ๕,๗๒๐ ตารางเมตร รายละเอียดตามแบบแปลนฯ	-	๒,๐๐๐,๐๐๐	๒,๐๐๐,๐๐๐	๒,๐๐๐,๐๐๐	-	ร้อยละ ๒๐ ของถนนที่ได้รับ การก่อสร้าง/บำรุงรักษา	ประชาชนได้รับความสะดวก และปลอดภัยในการใช้ เส้นทางสัญจรที่ได้มาตรฐาน	อบจ.ลำปาง (กองช่าง)
๑๘๙	โครงการซ่อมสร้างถนนลาดยางผิวจราจร แบบแอสฟัลต์ติกคอนกรีต ทางหลวงท้องถิ่น สาย สป.ถ. ๑-๐๐๗๑ บ้านทุ่งเป้า - บ้านผาแดง อ.วังเหนือ จ.ลำปาง	๑. เพื่อก่อสร้างถนนที่ได้มาตรฐาน และบทบาทหน้าที่ของตนเองในการ ชำระภาษีตลอดจนเป็นการ	ขนาดผิวจราจรกว้าง ๕.๕๐ เมตร ยาว ๑,๐๔๐ เมตร หนา ๐.๑๕ เมตร พื้นที่ไม่น้อยกว่า ๕,๗๒๐ ตารางเมตร รายละเอียดตามแบบแปลนฯ	-	๒,๐๐๐,๐๐๐	๒,๐๐๐,๐๐๐	๒,๐๐๐,๐๐๐	-	ร้อยละ ๒๐ ของถนนที่ได้รับ การก่อสร้าง/บำรุงรักษา	ประชาชนได้รับความสะดวก และปลอดภัยในการใช้ เส้นทางสัญจรที่ได้มาตรฐาน	อบจ.ลำปาง (กองช่าง)

๑.ประเด็นยุทธศาสตร์ "การพัฒนาโครงสร้างพื้นฐาน"

๑.๑ กลยุทธ์ "การก่อสร้าง การปรับปรุง การบำรุงรักษา ถนน สะพาน และสายทางอื่น"

แผนงาน ๓.๑ "อุตสาหกรรมและการโยธา"

ที่	โครงการ	วัตถุประสงค์	เป้าหมาย (ผลผลิตของโครงการ)	งบประมาณ (บาท)					ตัวชี้วัด (KPI)	ผลที่คาดว่าจะ จะได้รับ	หน่วยงาน รับผิดชอบหลัก
				พ.ศ.๒๕๖๑	พ.ศ.๒๕๖๒	พ.ศ.๒๕๖๓	พ.ศ.๒๕๖๔	พ.ศ.๒๕๖๕			
๑๙๐	โครงการซ่อมสร้างถนนลาดยางผิวจราจรแบบแอสฟัลท์ติกคอนกรีต ทางหลวงท้องถิ่น สาย สป.ถ. ๑-๐๐๗๒ บ้านปากบ่อ - บ้านแมงวาวใต้ อ.จาว จ.ลำปาง	๑. เพื่อก่อสร้างถนนที่ได้มาตรฐาน ๒. เพื่อบรรเทาความเดือดร้อนในการใช้เส้นทางสัญจร อันจะนำไปสู่การให้ความร่วมมือในชำระภาษีและค่าธรรมเนียม	ขนาดผิวจราจรกว้าง ๕.๕๐-๖.๐๐ เมตร ยาว ๑,๐๔๐ เมตร หนา ๐.๑๕ เมตร พื้นที่ไม่น้อยกว่า ๕,๗๒๐ ตารางเมตร รายละเอียดตามแบบแปลนฯ	-	๒,๐๐๐,๐๐๐	๒,๐๐๐,๐๐๐	๒,๐๐๐,๐๐๐	-	ร้อยละ ๒๐ ของถนนที่ได้รับ การก่อสร้าง/บำรุงรักษา	ประชาชนได้รับความสะดวก และปลอดภัยในการใช้ เส้นทางสัญจรที่ได้มาตรฐาน	อบจ.ลำปาง (กองช่าง)
๑๙๑	โครงการเสริมผิวจราจรแบบแอสฟัลท์ติกคอนกรีต ทางหลวงท้องถิ่น สาย สป.ถ. ๑-๐๐๐๒ บ้านต้อ - บ้านวังพร้าว อ.เกาะคา จ.ลำปาง	๑. เพื่อก่อสร้างถนนที่ได้มาตรฐาน ๒. เพื่อบรรเทาความเดือดร้อนในการใช้เส้นทางสัญจร	ขนาดผิวจราจรกว้าง ๕.๕๐ เมตร ยาว ๒๘๐ เมตร หนา ๐.๑๕ เมตร พื้นที่ไม่น้อยกว่า ๑,๕๔๐ ตารางเมตร รายละเอียดตามแบบแปลนฯ	-	๕๐๐,๐๐๐	-	-	-	ร้อยละ ๒๐ ของถนนที่ได้รับ การก่อสร้าง/บำรุงรักษา	ประชาชนได้รับความสะดวก และปลอดภัยในการใช้ เส้นทางสัญจรที่ได้มาตรฐาน	อบจ.ลำปาง (กองช่าง)
๑๙๒	โครงการเสริมผิวจราจรแบบแอสฟัลท์ติกคอนกรีต ทางหลวงท้องถิ่น สป.ถ. ๑-๐๐๐๓ บ้านนาгимใต้ - บ้านสบต้า อ.เกาะคา จ.ลำปาง	๑. เพื่อก่อสร้างถนนที่ได้มาตรฐาน ๒. เพื่อบรรเทาความเดือดร้อนในการใช้เส้นทางสัญจร	ขนาดผิวจราจรกว้าง ๕.๕๐ เมตร ยาว ๒๘๐ เมตร หนา ๐.๑๕ เมตร พื้นที่ไม่น้อยกว่า ๑,๕๔๐ ตารางเมตร รายละเอียดตามแบบแปลนฯ	-	๕๐๐,๐๐๐	-	-	-	ร้อยละ ๒๐ ของถนนที่ได้รับ การก่อสร้าง/บำรุงรักษา	ประชาชนได้รับความสะดวก และปลอดภัยในการใช้ เส้นทางสัญจรที่ได้มาตรฐาน	อบจ.ลำปาง (กองช่าง)
๑๙๓	โครงการเสริมผิวจราจรแบบแอสฟัลท์ติกคอนกรีต ทางหลวงท้องถิ่น สาย สป.ถ. ๑-๐๐๐๔ บ้านสบต้า - บ้านแมกี้ด อ.เกาะคา จ.ลำปาง	๑. เพื่อก่อสร้างถนนที่ได้มาตรฐาน ๒. เพื่อบรรเทาความเดือดร้อนในการใช้เส้นทางสัญจร	ขนาดผิวจราจรกว้าง ๕.๕๐ - ๖.๐๐ เมตร ยาว ๒๖๐ เมตร หนา ๐.๑๕ เมตร พื้นที่ไม่น้อยกว่า ๑,๕๖๐ ตารางเมตร รายละเอียดตามแบบแปลนฯ	-	๕๐๐,๐๐๐	-	-	-	ร้อยละ ๒๐ ของถนนที่ได้รับ การก่อสร้าง/บำรุงรักษา	ประชาชนได้รับความสะดวก และปลอดภัยในการใช้ เส้นทางสัญจรที่ได้มาตรฐาน	อบจ.ลำปาง (กองช่าง)
๑๙๔	โครงการเสริมผิวจราจรแบบแอสฟัลท์ติกคอนกรีต ทางหลวงท้องถิ่น สาย สป.ถ. ๑-๐๐๐๕ บ้านแม่โฮ - บ้านจอมปิง อ.เกาะคา จ.ลำปาง	๑. เพื่อก่อสร้างถนนที่ได้มาตรฐาน ๒. เพื่อบรรเทาความเดือดร้อนในการใช้เส้นทางสัญจร	ขนาดผิวจราจรกว้าง ๕.๐๐ เมตร ยาว ๓๐๐ เมตร หนา ๐.๑๕ เมตร พื้นที่ไม่น้อยกว่า ๑,๕๐๐ ตารางเมตร รายละเอียดตามแบบแปลนฯ	-	๕๐๐,๐๐๐	-	-	-	ร้อยละ ๒๐ ของถนนที่ได้รับ การก่อสร้าง/บำรุงรักษา	ประชาชนได้รับความสะดวก และปลอดภัยในการใช้ เส้นทางสัญจรที่ได้มาตรฐาน	อบจ.ลำปาง (กองช่าง)

๑.ประเด็นยุทธศาสตร์ "การพัฒนาโครงสร้างพื้นฐาน"

๑.๑ กลยุทธ์ "การก่อสร้าง การปรับปรุง การบำรุงรักษา ถนน สะพาน และสายทางอื่น"

แผนงาน ๓.๑ "อุตสาหกรรมและการโยธา"

ที่	โครงการ	วัตถุประสงค์	เป้าหมาย (ผลผลิตของโครงการ)	งบประมาณ (บาท)					ตัวชี้วัด (KPI)	ผลที่คาดว่าจะ ได้รับ	หน่วยงาน รับผิดชอบหลัก
				พ.ศ.๒๕๖๑	พ.ศ.๒๕๖๒	พ.ศ.๒๕๖๓	พ.ศ.๒๕๖๔	พ.ศ.๒๕๖๕			
๑๙๕	โครงการเสริมผิวจราจรแบบแอสฟัลต์ติกคอนกรีต ทางหลวงท้องถิ่น สาย สป.ถ.๑-๐๐๐๖ บ้านเกาะคา บ้านแม่ฮ่อม อ.เกาะคา จ.ลำปาง	๑. เพื่อก่อสร้างถนนที่ได้มาตรฐาน ๒. เพื่อบรรเทาความเดือดร้อน ในการใช้เส้นทางสัญจร	ขนาดผิวจราจรกว้าง ๖.๐๐ เมตร ยาว ๒๖๐ เมตร หนา ๐.๐๕ เมตร พื้นที่ไม่น้อยกว่า ๑,๕๖๐ ตารางเมตร รายละเอียดตามแบบแปลนฯ	-	๕๐๐,๐๐๐	-	-	-	ร้อยละ ๒๐ ของถนนที่ได้รับ การก่อสร้าง/บำรุงรักษา	ประชาชนได้รับความสะดวก และปลอดภัยในการใช้ เส้นทางสัญจรที่ได้มาตรฐาน	อบจ.ลำปาง (กองช่าง)
๑๙๖	โครงการเสริมผิวจราจรแบบแอสฟัลต์ติกคอนกรีต ทางหลวงท้องถิ่น สาย สป.ถ.๑-๐๐๐๗ บ้านลำปางหลวง-บ้านน้ำล้อม อ.เกาะคา จ.ลำปาง	๑. เพื่อก่อสร้างถนนที่ได้มาตรฐาน ๒. เพื่อบรรเทาความเดือดร้อน ในการใช้เส้นทางสัญจร	ขนาดผิวจราจรกว้าง ๕.๐๐ เมตร ยาว ๓๐๐ เมตร หนา ๐.๐๕ เมตร พื้นที่ไม่น้อยกว่า ๑,๕๐๐ ตารางเมตร รายละเอียดตามแบบแปลนฯ	-	๕๐๐,๐๐๐	-	-	-	ร้อยละ ๒๐ ของถนนที่ได้รับ การก่อสร้าง/บำรุงรักษา	ประชาชนได้รับความสะดวก และปลอดภัยในการใช้ เส้นทางสัญจรที่ได้มาตรฐาน	อบจ.ลำปาง (กองช่าง)
๑๙๗	โครงการเสริมผิวจราจรแบบแอสฟัลต์ติกคอนกรีต ทางหลวงท้องถิ่น สาย สป.ถ.๑-๐๐๐๘ บ้านเข้าซ้อน - อ่างเก็บน้ำแม่เหิน อ.เกาะคา จ.ลำปาง	๑. เพื่อก่อสร้างถนนที่ได้มาตรฐาน ๒. เพื่อบรรเทาความเดือดร้อน ในการใช้เส้นทางสัญจร	ขนาดผิวจราจรกว้าง ๕.๐๐ เมตร ยาว ๓๐๐ เมตร หนา ๐.๐๕ เมตร พื้นที่ไม่น้อยกว่า ๑,๕๐๐ ตารางเมตร รายละเอียดตามแบบแปลนฯ	-	๕๐๐,๐๐๐	-	-	-	ร้อยละ ๒๐ ของถนนที่ได้รับ การก่อสร้าง/บำรุงรักษา	ประชาชนได้รับความสะดวก และปลอดภัยในการใช้ เส้นทางสัญจรที่ได้มาตรฐาน	อบจ.ลำปาง (กองช่าง)
๑๙๘	โครงการเสริมผิวจราจรแบบแอสฟัลต์ติกคอนกรีต ทางหลวงท้องถิ่น สาย สป.ถ.๑-๐๐๐๙ บ้านมะกอก - บ้านแม่ฮวก อ.เกาะคา จ.ลำปาง	๑. เพื่อก่อสร้างถนนที่ได้มาตรฐาน ๒. เพื่อบรรเทาความเดือดร้อน ในการใช้เส้นทางสัญจร	ขนาดผิวจราจรกว้าง ๕.๐๐ เมตร ยาว ๓๐๐ เมตร หนา ๐.๐๕ เมตร พื้นที่ไม่น้อยกว่า ๑,๕๐๐ ตารางเมตร รายละเอียดตามแบบแปลนฯ	-	๕๐๐,๐๐๐	-	-	-	ร้อยละ ๒๐ ของถนนที่ได้รับ การก่อสร้าง/บำรุงรักษา	ประชาชนได้รับความสะดวก และปลอดภัยในการใช้ เส้นทางสัญจรที่ได้มาตรฐาน	อบจ.ลำปาง (กองช่าง)
๑๙๙	โครงการเสริมผิวจราจรแบบแอสฟัลต์ติกคอนกรีต ทางหลวงท้องถิ่น สาย สป.ถ.๑-๐๐๑๐ บ้านดอนธรรม - บ้านแม่ปืม อ.เกาะคา จ.ลำปาง	๑. เพื่อก่อสร้างถนนที่ได้มาตรฐาน ๒. เพื่อบรรเทาความเดือดร้อน ในการใช้เส้นทางสัญจร	ขนาดผิวจราจรกว้าง ๕.๐๐ เมตร ยาว ๓๐๐ เมตร หนา ๐.๐๕ เมตร พื้นที่ไม่น้อยกว่า ๑,๕๐๐ ตารางเมตร รายละเอียดตามแบบแปลนฯ	-	๕๐๐,๐๐๐	-	-	-	ร้อยละ ๒๐ ของถนนที่ได้รับ การก่อสร้าง/บำรุงรักษา	ประชาชนได้รับความสะดวก และปลอดภัยในการใช้ เส้นทางสัญจรที่ได้มาตรฐาน	อบจ.ลำปาง (กองช่าง)

๑.ประเด็นยุทธศาสตร์ "การพัฒนาโครงสร้างพื้นฐาน"

๑.๑ กลยุทธ์ "การก่อสร้าง การปรับปรุง การบำรุงรักษา ถนน สะพาน และสายทางอื่น"

แผนงาน ๓.๑ "อุตสาหกรรมและการโยธา"

ที่	โครงการ	วัตถุประสงค์	เป้าหมาย (ผลผลิตของโครงการ)	งบประมาณ (บาท)					ตัวชี้วัด (KPI)	ผลที่คาดว่าจะ จะได้รับ	หน่วยงาน รับผิดชอบหลัก
				พ.ศ.๒๕๖๑	พ.ศ.๒๕๖๒	พ.ศ.๒๕๖๓	พ.ศ.๒๕๖๔	พ.ศ.๒๕๖๕			
๒๐๐	โครงการเสริมผิวจราจรแบบแอสฟัลต์ติกคอนกรีต ทางหลวงท้องถิ่น สาย ลป.ถ. ๑-๐๐๑๐ บ้านดอนจรด บ้านแม่ปืม อ.เกาะคา จ.ลำปาง	๑. เพื่อก่อสร้างถนนที่ได้มาตรฐาน ๒. เพื่อบรรเทาความเดือดร้อน ในการใช้เส้นทางสัญจร	ขนาดผิวจราจรกว้าง ๕.๐๐ เมตร ยาว ๓๐๐ เมตร หนา ๐.๐๕ เมตร พื้นที่ไม่น้อยกว่า ๑,๕๐๐ ตารางเมตร รายละเอียดตามแบบแปลนฯ	-	๕๐๐,๐๐๐	-	-	-	ร้อยละ ๒๐ ของถนนที่ได้รับ การก่อสร้าง/บำรุงรักษา	ประชาชนได้รับความสะดวก และปลอดภัยในการใช้ เส้นทางสัญจรที่ได้มาตรฐาน	อบจ.ลำปาง (กองช่าง)
๒๐๑	โครงการเสริมผิวจราจรแบบแอสฟัลต์ติกคอนกรีต ทางหลวงท้องถิ่น สาย ลป.ถ.๑-๐๐๑๑ บ้านจืด - บ้านแม่กีย อ.เกาะคา จ.ลำปาง	๑. เพื่อก่อสร้างถนนที่ได้มาตรฐาน ๒. เพื่อบรรเทาความเดือดร้อน ในการใช้เส้นทางสัญจร	ขนาดผิวจราจรกว้าง ๕.๐๐ เมตร ยาว ๓๐๐ เมตร หนา ๐.๐๕ เมตร พื้นที่ไม่น้อยกว่า ๑,๕๐๐ ตารางเมตร รายละเอียดตามแบบแปลนฯ	-	๕๐๐,๐๐๐	-	-	-	ร้อยละ ๒๐ ของถนนที่ได้รับ การก่อสร้าง/บำรุงรักษา	ประชาชนได้รับความสะดวก และปลอดภัยในการใช้ เส้นทางสัญจรที่ได้มาตรฐาน	อบจ.ลำปาง (กองช่าง)
๒๐๒	โครงการเสริมผิวจราจรแบบแอสฟัลต์ติกคอนกรีต ทางหลวงท้องถิ่น สาย ลป.ถ. ๑-๐๐๑๒ บ้านม่อนหินแก้ว - บ้านสาต อ.เกาะคา จ.ลำปาง	๑. เพื่อก่อสร้างถนนที่ได้มาตรฐาน ๒. เพื่อบรรเทาความเดือดร้อน ในการใช้เส้นทางสัญจร	ขนาดผิวจราจรกว้าง ๕.๐๐ เมตร ยาว ๓๐๐ เมตร หนา ๐.๐๕ เมตร พื้นที่ไม่น้อยกว่า ๑,๕๐๐ ตารางเมตร รายละเอียดตามแบบแปลนฯ	-	๕๐๐,๐๐๐	-	-	-	ร้อยละ ๒๐ ของถนนที่ได้รับ การก่อสร้าง/บำรุงรักษา	ประชาชนได้รับความสะดวก และปลอดภัยในการใช้ เส้นทางสัญจรที่ได้มาตรฐาน	อบจ.ลำปาง (กองช่าง)
๒๐๓	โครงการเสริมผิวจราจรแบบแอสฟัลต์ติกคอนกรีต ทางหลวงท้องถิ่น สาย ลป.ถ. ๑-๐๐๑๓ บ้านใหม่ รัตนโกสินทร์ - บ้านวังตม อ.แม่เมาะ จ.ลำปาง	๑. เพื่อก่อสร้างถนนที่ได้มาตรฐาน ๒. เพื่อบรรเทาความเดือดร้อน ในการใช้เส้นทางสัญจร	ขนาดผิวจราจรกว้าง ๕.๐๐-๘.๐๐ เมตร ยาว ๓๐๐ เมตร หนา ๐.๐๕ เมตร พื้นที่ไม่น้อยกว่า ๑,๕๐๐ ตารางเมตร รายละเอียดตามแบบแปลนฯ	-	๕๐๐,๐๐๐	-	-	-	ร้อยละ ๒๐ ของถนนที่ได้รับ การก่อสร้าง/บำรุงรักษา	ประชาชนได้รับความสะดวก และปลอดภัยในการใช้ เส้นทางสัญจรที่ได้มาตรฐาน	อบจ.ลำปาง (กองช่าง)
๒๐๔	โครงการเสริมผิวจราจรแบบแอสฟัลต์ติกคอนกรีต ทางหลวงท้องถิ่น สาย ลป.ถ.๑-๐๐๑๔ บ้านแม่ปุง - บ้านป่าตัน อ.แม่ทะ จ.ลำปาง	๑. เพื่อก่อสร้างถนนที่ได้มาตรฐาน ๒. เพื่อบรรเทาความเดือดร้อน ในการใช้เส้นทางสัญจร	ขนาดผิวจราจรกว้าง ๘.๐๐ เมตร ยาว ๑๙๐ เมตร หนา ๐.๐๕ เมตร พื้นที่ไม่น้อยกว่า ๑,๕๒๐ ตารางเมตร รายละเอียดตามแบบแปลนฯ	-	๕๐๐,๐๐๐	-	-	-	ร้อยละ ๒๐ ของถนนที่ได้รับ การก่อสร้าง/บำรุงรักษา	ประชาชนได้รับความสะดวก และปลอดภัยในการใช้ เส้นทางสัญจรที่ได้มาตรฐาน	อบจ.ลำปาง (กองช่าง)

๑.ประเด็นยุทธศาสตร์ "การพัฒนาโครงสร้างพื้นฐาน"

๑.๑ กลยุทธ์ "การก่อสร้าง การปรับปรุง การบำรุงรักษา ถนน สะพาน และสายทางอื่น"

แผนงาน ๓.๑ "อุตสาหกรรมและการโยธา"

ที่	โครงการ	วัตถุประสงค์	เป้าหมาย (ผลผลิตของโครงการ)	งบประมาณ (บาท)					ตัวชี้วัด (KPI)	ผลที่คาดว่าจะ ได้รับ	หน่วยงาน รับผิดชอบหลัก
				พ.ศ.๒๕๖๑	พ.ศ.๒๕๖๒	พ.ศ.๒๕๖๓	พ.ศ.๒๕๖๔	พ.ศ.๒๕๖๕			
๒๐๕	โครงการเสริมผิวจราจรแบบแอสฟัลต์ติกคอนกรีต ทางหลวงท้องถิ่น สาย สป.ถ. ๑-๐๐๑๕ บ้านปง - บ้านกิ้วหลวง อ.แม่ทะ จ.ลำปาง	๑. เพื่อก่อสร้างถนนที่ได้มาตรฐาน ๒. เพื่อบรรเทาความเดือดร้อน ในการใช้เส้นทางสัญจร	ขนาดผิวจราจรกว้าง ๕.๐๐ เมตร ยาว ๓๐๐ เมตร หนา ๐.๐๕ เมตร พื้นที่ไม่น้อยกว่า ๑,๕๐๐ ตารางเมตร รายละเอียดตามแบบแปลนฯ	-	๕๐๐,๐๐๐	-	-	-	ร้อยละ ๒๐ ของถนนที่ได้รับ การก่อสร้าง/บำรุงรักษา	ประชาชนได้รับความสะดวก และปลอดภัยในการใช้ เส้นทางสัญจรที่ได้มาตรฐาน	อบจ.ลำปาง (กองช่าง)
๒๐๖	โครงการเสริมผิวจราจรแบบแอสฟัลต์ติกคอนกรีต ทางหลวงท้องถิ่น สาย สป.ถ. ๑-๐๐๑๖ บ้านนาแก้วแก้ว - บ้านหัวทุ่ง อ.แม่ทะ จ.ลำปาง	๑. เพื่อก่อสร้างถนนที่ได้มาตรฐาน ๒. เพื่อบรรเทาความเดือดร้อน ในการใช้เส้นทางสัญจร	ขนาดผิวจราจรกว้าง ๕.๕๐ เมตร ยาว ๒๖๐ เมตร หนา ๐.๐๕ เมตร พื้นที่ไม่น้อยกว่า ๑,๕๖๐ ตารางเมตร รายละเอียดตามแบบแปลนฯ	-	๕๐๐,๐๐๐	-	-	-	ร้อยละ ๒๐ ของถนนที่ได้รับ การก่อสร้าง/บำรุงรักษา	ประชาชนได้รับความสะดวก และปลอดภัยในการใช้ เส้นทางสัญจรที่ได้มาตรฐาน	อบจ.ลำปาง (กองช่าง)
๒๐๗	โครงการเสริมผิวจราจรแบบแอสฟัลต์ติกคอนกรีต ทางหลวงท้องถิ่น สาย สป.ถ. ๑-๐๐๑๗ บ้านท่าแหน บ้านหลุก อ.แม่ทะ จ.ลำปาง	๑. เพื่อก่อสร้างถนนที่ได้มาตรฐาน ๒. เพื่อบรรเทาความเดือดร้อน ในการใช้เส้นทางสัญจร	ขนาดผิวจราจรกว้าง ๕.๐๐-๗.๐๐ เมตร ยาว ๓๐๐ เมตร หนา ๐.๐๕ เมตร พื้นที่ไม่น้อยกว่า ๑,๕๐๐ ตารางเมตร รายละเอียดตามแบบแปลนฯ	-	๕๐๐,๐๐๐	-	-	-	ร้อยละ ๒๐ ของถนนที่ได้รับ การก่อสร้าง/บำรุงรักษา	ประชาชนได้รับความสะดวก และปลอดภัยในการใช้ เส้นทางสัญจรที่ได้มาตรฐาน	อบจ.ลำปาง (กองช่าง)
๒๐๘	โครงการเสริมผิวจราจรแบบแอสฟัลต์ติกคอนกรีต ทางหลวงท้องถิ่น สาย สป.ถ. ๑-๐๐๑๘ บ้านน้ำโห่ง บ้านท่าแหน อ.แม่ทะ จ.ลำปาง	๑. เพื่อก่อสร้างถนนที่ได้มาตรฐาน ๒. เพื่อบรรเทาความเดือดร้อน ในการใช้เส้นทางสัญจร	ขนาดผิวจราจรกว้าง ๕.๕๐ เมตร ยาว ๒๖๐ เมตร หนา ๐.๐๕ เมตร พื้นที่ไม่น้อยกว่า ๑,๕๖๐ ตารางเมตร รายละเอียดตามแบบแปลนฯ	-	๕๐๐,๐๐๐	-	-	-	ร้อยละ ๒๐ ของถนนที่ได้รับ การก่อสร้าง/บำรุงรักษา	ประชาชนได้รับความสะดวก และปลอดภัยในการใช้ เส้นทางสัญจรที่ได้มาตรฐาน	อบจ.ลำปาง (กองช่าง)
๒๐๙	โครงการเสริมผิวจราจรแบบแอสฟัลต์ติกคอนกรีต ทางหลวงท้องถิ่น สาย สป.ถ. ๑-๐๐๑๙ บ้านแม่ทะ บ้านผาลาด อ.แม่ทะ จ.ลำปาง	๑. เพื่อก่อสร้างถนนที่ได้มาตรฐาน ๒. เพื่อบรรเทาความเดือดร้อน ในการใช้เส้นทางสัญจร	ขนาดผิวจราจรกว้าง ๖.๐๐ เมตร ยาว ๒๖๐ เมตร หนา ๐.๐๕ เมตร พื้นที่ไม่น้อยกว่า ๑,๕๖๐ ตารางเมตร รายละเอียดตามแบบแปลนฯ	-	๕๐๐,๐๐๐	-	-	-	ร้อยละ ๒๐ ของถนนที่ได้รับ การก่อสร้าง/บำรุงรักษา	ประชาชนได้รับความสะดวก และปลอดภัยในการใช้ เส้นทางสัญจรที่ได้มาตรฐาน	อบจ.ลำปาง (กองช่าง)

๑.ประเด็นยุทธศาสตร์ "การพัฒนาโครงสร้างพื้นฐาน"

๑.๑ กลยุทธ์ "การก่อสร้าง การปรับปรุง การบำรุงรักษา ถนน สะพาน และสายทางอื่น"

แผนงาน ๓.๑ "อุตสาหกรรมและการโยธา"

ที่	โครงการ	วัตถุประสงค์	เป้าหมาย (ผลผลิตของโครงการ)	งบประมาณ (บาท)					ตัวชี้วัด (KPI)	ผลที่คาดว่าจะ ได้รับ	หน่วยงาน รับผิดชอบหลัก
				พ.ศ.๒๕๖๑	พ.ศ.๒๕๖๒	พ.ศ.๒๕๖๓	พ.ศ.๒๕๖๔	พ.ศ.๒๕๖๕			
๒๑๐	โครงการเสริมผิวจราจรแบบแอสฟัลต์ติกคอนกรีต ทางหลวงท้องถิ่น สาย ลป.ถ. ๑-๐๐๒๐ บ้านดอนไฟ บ้านห้วยมะเกลือ อ.แม่ทะ จ.ลำปาง	๑. เพื่อก่อสร้างถนนที่ได้มาตรฐาน ๒. เพื่อบรรเทาความเดือดร้อน ในการใช้เส้นทางสัญจร	ขนาดผิวจราจรกว้าง ๖.๐๐ เมตร ยาว ๒๖๐ เมตร หนา ๐.๐๕ เมตร พื้นที่ไม่น้อยกว่า ๑,๕๖๐ ตารางเมตร รายละเอียดตามแบบแปลนฯ	-	๕๐๐,๐๐๐	-	-	-	ร้อยละ ๒๐ ของถนนที่ได้รับ การก่อสร้าง/บำรุงรักษา	ประชาชนได้รับความสะดวก และปลอดภัยในการใช้ เส้นทางสัญจรที่ได้มาตรฐาน	อบจ.ลำปาง (กองช่าง)
๒๑๑	โครงการเสริมผิวจราจรแบบแอสฟัลต์ติกคอนกรีต ทางหลวงท้องถิ่น สาย ลป.ถ. ๑-๐๐๒๑ บ้านฮ่อม - บ้านสบเปือย อ.แม่ทะ จ.ลำปาง	๑. เพื่อก่อสร้างถนนที่ได้มาตรฐาน ๒. เพื่อบรรเทาความเดือดร้อน ในการใช้เส้นทางสัญจร	ขนาดผิวจราจรกว้าง ๕.๐๐ เมตร ยาว ๓๐๐ เมตร หนา ๐.๐๕ เมตร พื้นที่ไม่น้อยกว่า ๑,๕๐๐ ตารางเมตร รายละเอียดตามแบบแปลนฯ	-	๕๐๐,๐๐๐	-	-	-	ร้อยละ ๒๐ ของถนนที่ได้รับ การก่อสร้าง/บำรุงรักษา	ประชาชนได้รับความสะดวก และปลอดภัยในการใช้ เส้นทางสัญจรที่ได้มาตรฐาน	อบจ.ลำปาง (กองช่าง)
๒๑๒	โครงการเสริมผิวจราจรแบบแอสฟัลต์ติกคอนกรีต ทางหลวงท้องถิ่น สาย ลป.ถ.๑-๐๐๒๒ บ้านแม่ลู่ - บ้านสามขา อ.แม่ทะ จ.ลำปาง	๑. เพื่อก่อสร้างถนนที่ได้มาตรฐาน ๒. เพื่อบรรเทาความเดือดร้อน ในการใช้เส้นทางสัญจร	ขนาดผิวจราจรกว้าง ๕.๐๐ เมตร ยาว ๓๐๐ เมตร หนา ๐.๐๕ เมตร พื้นที่ไม่น้อยกว่า ๑,๕๐๐ ตารางเมตร รายละเอียดตามแบบแปลนฯ	-	๕๐๐,๐๐๐	-	-	-	ร้อยละ ๒๐ ของถนนที่ได้รับ การก่อสร้าง/บำรุงรักษา	ประชาชนได้รับความสะดวก และปลอดภัยในการใช้ เส้นทางสัญจรที่ได้มาตรฐาน	อบจ.ลำปาง (กองช่าง)
๒๑๓	โครงการเสริมผิวจราจรแบบแอสฟัลต์ติกคอนกรีต ทางหลวงท้องถิ่น สาย ลป.ถ. ๑-๐๐๒๓ บ้านท่าข้าว - บ้านห้วยไร่ อ.เมืองลำปาง จ.ลำปาง	๑. เพื่อก่อสร้างถนนที่ได้มาตรฐาน ๒. เพื่อบรรเทาความเดือดร้อน ในการใช้เส้นทางสัญจร	ขนาดผิวจราจรกว้าง ๘.๐๐ เมตร ยาว ๑๙๐ เมตร หนา ๐.๐๕ เมตร พื้นที่ไม่น้อยกว่า ๑,๕๒๐ ตารางเมตร รายละเอียดตามแบบแปลนฯ	-	๕๐๐,๐๐๐	-	-	-	ร้อยละ ๒๐ ของถนนที่ได้รับ การก่อสร้าง/บำรุงรักษา	ประชาชนได้รับความสะดวก และปลอดภัยในการใช้ เส้นทางสัญจรที่ได้มาตรฐาน	อบจ.ลำปาง (กองช่าง)
๒๑๔	โครงการเสริมผิวจราจรแบบแอสฟัลต์ติกคอนกรีต ทางหลวงท้องถิ่น สาย ลป.ถ.๑-๐๐๒๔ หมู่บ้านตัวอย่างใหม่จำบอน อ.เมืองลำปาง จ.ลำปาง	๑. เพื่อก่อสร้างถนนที่ได้มาตรฐาน ๒. เพื่อบรรเทาความเดือดร้อน ในการใช้เส้นทางสัญจร	ขนาดผิวจราจรกว้าง ๘.๐๐ เมตร ยาว ๑๙๐ เมตร หนา ๐.๐๕ เมตร พื้นที่ไม่น้อยกว่า ๑,๕๒๐ ตารางเมตร รายละเอียดตามแบบแปลนฯ	-	๕๐๐,๐๐๐	-	-	-	ร้อยละ ๒๐ ของถนนที่ได้รับ การก่อสร้าง/บำรุงรักษา	ประชาชนได้รับความสะดวก และปลอดภัยในการใช้ เส้นทางสัญจรที่ได้มาตรฐาน	อบจ.ลำปาง (กองช่าง)

๑.ประเด็นยุทธศาสตร์ "การพัฒนาโครงสร้างพื้นฐาน"

๑.๑ กลยุทธ์ "การก่อสร้าง การปรับปรุง การบำรุงรักษา ถนน สะพาน และสายทางอื่น"

แผนงาน ๓.๑ "อุตสาหกรรมและการโยธา"

ที่	โครงการ	วัตถุประสงค์	เป้าหมาย (ผลผลิตของโครงการ)	งบประมาณ (บาท)					ตัวชี้วัด (KPI)	ผลที่คาดว่าจะ ได้รับ	หน่วยงาน รับผิดชอบหลัก
				พ.ศ.๒๕๖๑	พ.ศ.๒๕๖๒	พ.ศ.๒๕๖๓	พ.ศ.๒๕๖๔	พ.ศ.๒๕๖๕			
๒๑๕	โครงการเสริมผิวจราจรแบบแอสฟัลติกคอนกรีต ทางหลวงท้องถิ่น สาย สป.ถ.๑-๐๐๒๔ บ้านหนองละคอน - บ้านใหม่จำบอน อ.เมืองลำปาง จ.ลำปาง	๑. เพื่อก่อสร้างถนนที่ได้มาตรฐาน ๒. เพื่อบรรเทาความเดือดร้อน ในการใช้เส้นทางสัญจร	ขนาดผิวจราจรกว้าง ๘.๐๐ เมตร ยาว ๑๙๐ เมตร หนา ๐.๐๕ เมตร พื้นที่ไม่น้อยกว่า ๑,๕๒๐ ตารางเมตร รายละเอียดตามแบบแปลนฯ	-	๕๐๐,๐๐๐	-	-	-	ร้อยละ ๒๐ ของถนนที่ได้รับ การก่อสร้าง/บำรุงรักษา	ประชาชนได้รับความสะดวก และปลอดภัยในการใช้ เส้นทางสัญจรที่ได้มาตรฐาน	อบจ.ลำปาง (กองช่าง)
๒๑๖	โครงการเสริมผิวจราจรแบบแอสฟัลติกคอนกรีต ทางหลวงท้องถิ่น สาย สป.ถ. ๑-๐๐๒๖ บ้านท่าโทก บ้านท่าส้มป่อย อ.เมืองลำปาง จ.ลำปาง	๑. เพื่อก่อสร้างถนนที่ได้มาตรฐาน ๒. เพื่อบรรเทาความเดือดร้อน ในการใช้เส้นทางสัญจร	ขนาดผิวจราจรกว้าง ๔.๕๐-๖.๐๐ เมตร ยาว ๓๔๐ เมตร หนา ๐.๐๕ เมตร พื้นที่ไม่น้อยกว่า ๑,๕๓๐ ตารางเมตร รายละเอียดตามแบบแปลนฯ	-	๕๐๐,๐๐๐	-	-	-	ร้อยละ ๒๐ ของถนนที่ได้รับ การก่อสร้าง/บำรุงรักษา	ประชาชนได้รับความสะดวก และปลอดภัยในการใช้ เส้นทางสัญจรที่ได้มาตรฐาน	อบจ.ลำปาง (กองช่าง)
๒๑๗	โครงการเสริมผิวจราจรแบบแอสฟัลติกคอนกรีต ทางหลวงท้องถิ่น สาย สป.ถ.๑-๐๐๒๗ บ้านทรายใต้ บ้านทรายไหล่เหมือง อ.เมืองลำปาง จ.ลำปาง	๑. เพื่อก่อสร้างถนนที่ได้มาตรฐาน ๒. เพื่อบรรเทาความเดือดร้อน ในการใช้เส้นทางสัญจร	ขนาดผิวจราจรกว้าง ๘.๐๐ เมตร ยาว ๑๙๐ เมตร หนา ๐.๐๕ เมตร พื้นที่ไม่น้อยกว่า ๑,๕๒๐ ตารางเมตร รายละเอียดตามแบบแปลนฯ	-	๕๐๐,๐๐๐	-	-	-	ร้อยละ ๒๐ ของถนนที่ได้รับ การก่อสร้าง/บำรุงรักษา	ประชาชนได้รับความสะดวก และปลอดภัยในการใช้ เส้นทางสัญจรที่ได้มาตรฐาน	อบจ.ลำปาง (กองช่าง)
๒๑๘	โครงการเสริมผิวจราจรแบบแอสฟัลติกคอนกรีต ทางหลวงท้องถิ่น สาย สป.ถ.๑-๐๐๒๘ พหลโยธิน - วัดม่อนพญาแช่ อ.เมืองลำปาง จ.ลำปาง	๑. เพื่อก่อสร้างถนนที่ได้มาตรฐาน ๒. เพื่อบรรเทาความเดือดร้อน ในการใช้เส้นทางสัญจร	ขนาดผิวจราจรกว้าง ๖.๐๐ เมตร ยาว ๒๖๐ เมตร หนา ๐.๐๕ เมตร พื้นที่ไม่น้อยกว่า ๑,๕๖๐ ตารางเมตร รายละเอียดตามแบบแปลนฯ	-	๕๐๐,๐๐๐	-	-	-	ร้อยละ ๒๐ ของถนนที่ได้รับ การก่อสร้าง/บำรุงรักษา	ประชาชนได้รับความสะดวก และปลอดภัยในการใช้ เส้นทางสัญจรที่ได้มาตรฐาน	อบจ.ลำปาง (กองช่าง)
๒๑๙	โครงการเสริมผิวจราจรแบบแอสฟัลติกคอนกรีต ทางหลวงท้องถิ่น สาย สป.ถ. ๑-๐๐๒๙ บ้านจำค่า - บ้านวังยม อ.เมืองลำปาง จ.ลำปาง	๑. เพื่อก่อสร้างถนนที่ได้มาตรฐาน ๒. เพื่อบรรเทาความเดือดร้อน ในการใช้เส้นทางสัญจร	ขนาดผิวจราจรกว้าง ๕.๐๐ เมตร ยาว ๓๐๐ เมตร หนา ๐.๐๕ เมตร พื้นที่ไม่น้อยกว่า ๑,๕๐๐ ตารางเมตร รายละเอียดตามแบบแปลนฯ	-	๕๐๐,๐๐๐	-	-	-	ร้อยละ ๒๐ ของถนนที่ได้รับ การก่อสร้าง/บำรุงรักษา	ประชาชนได้รับความสะดวก และปลอดภัยในการใช้ เส้นทางสัญจรที่ได้มาตรฐาน	อบจ.ลำปาง (กองช่าง)

๑.ประเด็นยุทธศาสตร์ "การพัฒนาโครงสร้างพื้นฐาน"

๑.๑ กลยุทธ์ "การก่อสร้าง การปรับปรุง การบำรุงรักษา ถนน สะพาน และสายทางอื่น"

แผนงาน ๓.๑ "อุตสาหกรรมและการโยธา"

ที่	โครงการ	วัตถุประสงค์	เป้าหมาย (ผลผลิตของโครงการ)	งบประมาณ (บาท)					ตัวชี้วัด (KPI)	ผลที่คาดว่าจะ ได้รับ	หน่วยงาน รับผิดชอบหลัก
				พ.ศ.๒๕๖๑	พ.ศ.๒๕๖๒	พ.ศ.๒๕๖๓	พ.ศ.๒๕๖๔	พ.ศ.๒๕๖๕			
๒๒๐	โครงการเสริมผิวจราจรแบบแอสฟัลติกคอนกรีต ทางหลวงท้องถิ่น สาย ลป.ถ.๑-๐๐๓๐ บ้านสมมาย บ้านปู่จ้อย อ.เมืองลำปาง จ.ลำปาง	๑. เพื่อก่อสร้างถนนที่ได้มาตรฐาน ๒. เพื่อบรรเทาความเดือดร้อน ในการใช้เส้นทางสัญจร	ขนาดผิวจราจรกว้าง ๕.๐๐ เมตร ยาว ๓๐๐ เมตร หนา ๐.๐๕ เมตร พื้นที่ไม่น้อยกว่า ๑,๕๐๐ ตารางเมตร รายละเอียดตามแบบแปลนฯ	-	๕๐๐,๐๐๐	-	-	-	ร้อยละ ๒๐ ของถนนที่ได้รับ การก่อสร้าง/บำรุงรักษา	ประชาชนได้รับความสะดวก และปลอดภัยในการใช้ เส้นทางสัญจรที่ได้มาตรฐาน	อบจ.ลำปาง (กองช่าง)
๒๒๑	โครงการเสริมผิวจราจรแบบแอสฟัลติกคอนกรีต ทางหลวงท้องถิ่น สาย ลป.ถ.๑-๐๐๓๑ บ้านทุ่งกู่ด้าย - บ้านป่าเหยง อ.เมืองลำปาง จ.ลำปาง	๑. เพื่อก่อสร้างถนนที่ได้มาตรฐาน ๒. เพื่อบรรเทาความเดือดร้อน ในการใช้เส้นทางสัญจร	ขนาดผิวจราจรกว้าง ๖.๐๐ เมตร ยาว ๒๖๐ เมตร หนา ๐.๐๕ เมตร พื้นที่ไม่น้อยกว่า ๑,๕๖๐ ตารางเมตร รายละเอียดตามแบบแปลนฯ	-	๕๐๐,๐๐๐	-	-	-	ร้อยละ ๒๐ ของถนนที่ได้รับ การก่อสร้าง/บำรุงรักษา	ประชาชนได้รับความสะดวก และปลอดภัยในการใช้ เส้นทางสัญจรที่ได้มาตรฐาน	อบจ.ลำปาง (กองช่าง)
๒๒๒	โครงการเสริมผิวจราจรแบบแอสฟัลติกคอนกรีต ทางหลวงท้องถิ่น สาย ลป.ถ.๑-๐๐๓๒ บ้านหัวทุ่ง - บ้านทุ่งม่านใต้ อ.เมืองลำปาง จ.ลำปาง	๑. เพื่อก่อสร้างถนนที่ได้มาตรฐาน ๒. เพื่อบรรเทาความเดือดร้อน ในการใช้เส้นทางสัญจร	ขนาดผิวจราจรกว้าง ๔.๕๐ - ๕.๕๐ เมตร ยาว ๒๘๐ เมตร หนา ๐.๐๕ เมตร พื้นที่ไม่น้อยกว่า ๑,๕๔๐ ตารางเมตร รายละเอียดตามแบบแปลนฯ	-	๕๐๐,๐๐๐	-	-	-	ร้อยละ ๒๐ ของถนนที่ได้รับ การก่อสร้าง/บำรุงรักษา	ประชาชนได้รับความสะดวก และปลอดภัยในการใช้ เส้นทางสัญจรที่ได้มาตรฐาน	อบจ.ลำปาง (กองช่าง)
๒๒๓	โครงการเสริมผิวจราจรแบบแอสฟัลติกคอนกรีต ทางหลวงท้องถิ่น สาย ลป.ถ.๑-๐๐๓๓ มหาวิทยาลัยธรรมศาสตร์ ศูนย์ลำปาง อ.ห้างฉัตร จ.ลำปาง	๑. เพื่อก่อสร้างถนนที่ได้มาตรฐาน ๒. เพื่อบรรเทาความเดือดร้อน ในการใช้เส้นทางสัญจร	ขนาดผิวจราจรกว้าง ๖.๐๐ เมตร ยาว ๒๖๐ เมตร หนา ๐.๐๕ เมตร พื้นที่ไม่น้อยกว่า ๑,๕๖๐ ตารางเมตร รายละเอียดตามแบบแปลนฯ	-	๕๐๐,๐๐๐	-	-	-	ร้อยละ ๒๐ ของถนนที่ได้รับ การก่อสร้าง/บำรุงรักษา	ประชาชนได้รับความสะดวก และปลอดภัยในการใช้ เส้นทางสัญจรที่ได้มาตรฐาน	อบจ.ลำปาง (กองช่าง)
๒๒๔	โครงการเสริมผิวจราจรแบบแอสฟัลติกคอนกรีต ทางหลวงท้องถิ่น สาย ลป.ถ.๑-๐๐๓๔ บ้านห้างฉัตร บ้านวอแก้ว อ.ห้างฉัตร จ.ลำปาง	๑. เพื่อก่อสร้างถนนที่ได้มาตรฐาน ๒. เพื่อบรรเทาความเดือดร้อน ในการใช้เส้นทางสัญจร	ขนาดผิวจราจรกว้าง ๕.๐๐-๕.๐๐ เมตร ยาว ๓๐๐ เมตร หนา ๐.๐๕ เมตร พื้นที่ไม่น้อยกว่า ๑,๕๐๐ ตารางเมตร รายละเอียดตามแบบแปลนฯ	-	๔๙๙,๐๐๐	-	-	-	ร้อยละ ๒๐ ของถนนที่ได้รับ การก่อสร้าง/บำรุงรักษา	ประชาชนได้รับความสะดวก และปลอดภัยในการใช้ เส้นทางสัญจรที่ได้มาตรฐาน	อบจ.ลำปาง (กองช่าง)

๑.ประเด็นยุทธศาสตร์ "การพัฒนาโครงสร้างพื้นฐาน"

๑.๑ กลยุทธ์ "การก่อสร้าง การปรับปรุง การบำรุงรักษา ถนน สะพาน และสายทางอื่น"

แผนงาน ๓.๑ "อุตสาหกรรมและการโยธา"

ที่	โครงการ	วัตถุประสงค์	เป้าหมาย (ผลผลิตของโครงการ)	งบประมาณ (บาท)					ตัวชี้วัด (KPI)	ผลที่คาดว่าจะ ได้รับ	หน่วยงาน รับผิดชอบหลัก
				พ.ศ.๒๕๖๑	พ.ศ.๒๕๖๒	พ.ศ.๒๕๖๓	พ.ศ.๒๕๖๔	พ.ศ.๒๕๖๕			
๒๒๕	โครงการเสริมผิวจราจรแบบแอสฟัลต์ติกคอนกรีต ทางหลวงท้องถิ่น สาย สป.ถ.๑-๐๐๓๕ บ้านหนองน้อย - บ้านสถานี อ.ห้างฉัตร จ.ลำปาง	๑. เพื่อก่อสร้างถนนที่ได้มาตรฐาน ๒. เพื่อบรรเทาความเดือดร้อน ในการใช้เส้นทางสัญจร	ขนาดผิวจราจรกว้าง ๕.๕๐ เมตร ยาว ๒๖๐ เมตร หนา ๐.๐๕ เมตร พื้นที่ไม่น้อยกว่า ๑,๔๓๐ ตารางเมตร รายละเอียดตามแบบแปลนฯ	-	๕๐๐,๐๐๐	-	-	-	ร้อยละ ๒๐ ของถนนที่ได้รับ การก่อสร้าง/บำรุงรักษา	ประชาชนได้รับความสะดวก และปลอดภัยในการใช้ เส้นทางสัญจรที่ได้มาตรฐาน	อบจ.ลำปาง (กองช่าง)
๒๒๖	โครงการเสริมผิวจราจรแบบแอสฟัลต์ติกคอนกรีต ทางหลวงท้องถิ่น สาย สป.ถ.๑-๐๐๓๖ บ้านหม้อ - บ้านสันทราย อ.ห้างฉัตร จ.ลำปาง	๑. เพื่อก่อสร้างถนนที่ได้มาตรฐาน ๒. เพื่อบรรเทาความเดือดร้อน ในการใช้เส้นทางสัญจร	ขนาดผิวจราจรกว้าง ๘.๐๐ เมตร ยาว ๑๙๐ เมตร หนา ๐.๐๕ เมตร พื้นที่ไม่น้อยกว่า ๑,๕๒๐ ตารางเมตร รายละเอียดตามแบบแปลนฯ	-	๕๐๐,๐๐๐	-	-	-	ร้อยละ ๒๐ ของถนนที่ได้รับ การก่อสร้าง/บำรุงรักษา	ประชาชนได้รับความสะดวก และปลอดภัยในการใช้ เส้นทางสัญจรที่ได้มาตรฐาน	อบจ.ลำปาง (กองช่าง)
๒๒๗	โครงการเสริมผิวจราจรแบบแอสฟัลต์ติกคอนกรีต ทางหลวงท้องถิ่น สาย สป.ถ. ๑-๐๐๓๗ บ้านส้มป่อย บ้านเวียงเหนือ อ.ห้างฉัตร จ.ลำปาง	๑. เพื่อก่อสร้างถนนที่ได้มาตรฐาน ๒. เพื่อบรรเทาความเดือดร้อน ในการใช้เส้นทางสัญจร	ขนาดผิวจราจรกว้าง ๕.๐๐ เมตร ยาว ๓๐๐ เมตร หนา ๐.๐๕ เมตร พื้นที่ไม่น้อยกว่า ๑,๕๐๐ ตารางเมตร รายละเอียดตามแบบแปลนฯ	-	๕๐๐,๐๐๐	-	-	-	ร้อยละ ๒๐ ของถนนที่ได้รับ การก่อสร้าง/บำรุงรักษา	ประชาชนได้รับความสะดวก และปลอดภัยในการใช้ เส้นทางสัญจรที่ได้มาตรฐาน	อบจ.ลำปาง (กองช่าง)
๒๒๘	โครงการเสริมผิวจราจรแบบแอสฟัลต์ติกคอนกรีต ทางหลวงท้องถิ่น สาย สป.ถ.๑-๐๐๓๘ บ้านสันกำแพง บ้านทุ่งหลวง อ.ห้างฉัตร จ.ลำปาง	๑. เพื่อก่อสร้างถนนที่ได้มาตรฐาน ๒. เพื่อบรรเทาความเดือดร้อน ในการใช้เส้นทางสัญจร	ขนาดผิวจราจรกว้าง ๖.๐๐ เมตร ยาว ๒๖๐ เมตร หนา ๐.๐๕ เมตร พื้นที่ไม่น้อยกว่า ๑,๕๖๐ ตารางเมตร รายละเอียดตามแบบแปลนฯ	-	๕๐๐,๐๐๐	-	-	-	ร้อยละ ๒๐ ของถนนที่ได้รับ การก่อสร้าง/บำรุงรักษา	ประชาชนได้รับความสะดวก และปลอดภัยในการใช้ เส้นทางสัญจรที่ได้มาตรฐาน	อบจ.ลำปาง (กองช่าง)
๒๒๙	โครงการเสริมผิวจราจรแบบแอสฟัลต์ติกคอนกรีต ทางหลวงท้องถิ่น สาย สป.ถ. ๑-๐๐๓๙ ตำบลแจ้ซ้อน ตำบลเมืองปาน อ.เมืองปาน จ.ลำปาง	๑. เพื่อก่อสร้างถนนที่ได้มาตรฐาน ๒. เพื่อบรรเทาความเดือดร้อน ในการใช้เส้นทางสัญจร	ขนาดผิวจราจรกว้าง ๕.๕๐ เมตร ยาว ๒๖๐ เมตร หนา ๐.๐๕ เมตร พื้นที่ไม่น้อยกว่า ๑,๔๓๐ ตารางเมตร รายละเอียดตามแบบแปลนฯ	-	๔๙๙,๐๐๐	-	-	-	ร้อยละ ๒๐ ของถนนที่ได้รับ การก่อสร้าง/บำรุงรักษา	ประชาชนได้รับความสะดวก และปลอดภัยในการใช้ เส้นทางสัญจรที่ได้มาตรฐาน	อบจ.ลำปาง (กองช่าง)

๑.ประเด็นยุทธศาสตร์ "การพัฒนาโครงสร้างพื้นฐาน"

๑.๑ กลยุทธ์ "การก่อสร้าง การปรับปรุง การบำรุงรักษา ถนน สะพาน และสายทางอื่น"

แผนงาน ๓.๑ "อุตสาหกรรมและการโยธา"

ที่	โครงการ	วัตถุประสงค์	เป้าหมาย (ผลผลิตของโครงการ)	งบประมาณ (บาท)					ตัวชี้วัด (KPI)	ผลที่คาดว่าจะ จะได้รับ	หน่วยงาน รับผิดชอบหลัก
				พ.ศ.๒๕๖๑	พ.ศ.๒๕๖๒	พ.ศ.๒๕๖๓	พ.ศ.๒๕๖๔	พ.ศ.๒๕๖๕			
๒๓๐	โครงการเสริมผิวจราจรแบบแอสฟัลต์ติกคอนกรีต ทางหลวงท้องถิ่น สาย ลป.ถ. ๑-๐๐๔๐ บ้านดอนไชย บ้านป่าเหมี้ยง อ.เมืองปาน จ.ลำปาง	๑. เพื่อก่อสร้างถนนที่ได้มาตรฐาน ๒. เพื่อบรรเทาความเดือดร้อน ในการใช้เส้นทางสัญจร	ขนาดผิวจราจรกว้าง ๕.๕๐-๖.๐๐ เมตร ยาว ๒๘๐ เมตร หนา ๐.๑๕ เมตร พื้นที่ไม่น้อยกว่า ๑,๕๔๐ ตารางเมตร รายละเอียดตามแบบแปลนฯ	-	๕๐๐,๐๐๐	-	-	-	ร้อยละ ๒๐ ของถนนที่ได้รับ การก่อสร้าง/บำรุงรักษา	ประชาชนได้รับความสะดวก และปลอดภัยในการใช้ เส้นทางสัญจรที่ได้มาตรฐาน	อบจ.ลำปาง (กองช่าง)
๒๓๑	โครงการเสริมผิวจราจรแบบแอสฟัลต์ติกคอนกรีต ทางหลวงท้องถิ่น สาย ลป.ถ. ๑-๐๐๔๑ บ้านดอนไชย บ้านแหงเหนือ อ.งาว จ.ลำปาง	๑. เพื่อก่อสร้างถนนที่ได้มาตรฐาน ๒. เพื่อบรรเทาความเดือดร้อน ในการใช้เส้นทางสัญจร	ขนาดผิวจราจรกว้าง ๕.๕๐ เมตร ยาว ๒๘๐ เมตร หนา ๐.๑๕ เมตร พื้นที่ไม่น้อยกว่า ๑,๕๔๐ ตารางเมตร รายละเอียดตามแบบแปลนฯ	-	๕๐๐,๐๐๐	-	-	-	ร้อยละ ๒๐ ของถนนที่ได้รับ การก่อสร้าง/บำรุงรักษา	ประชาชนได้รับความสะดวก และปลอดภัยในการใช้ เส้นทางสัญจรที่ได้มาตรฐาน	อบจ.ลำปาง (กองช่าง)
๒๓๒	โครงการเสริมผิวจราจรแบบแอสฟัลต์ติกคอนกรีต ทางหลวงท้องถิ่น สาย ลป.ถ. ๑-๐๐๔๒ บ้านร่องเห็ด บ้านป้อฮ้อ อ.งาว จ.ลำปาง	๑. เพื่อก่อสร้างถนนที่ได้มาตรฐาน ๒. เพื่อบรรเทาความเดือดร้อน ในการใช้เส้นทางสัญจร	ขนาดผิวจราจรกว้าง ๔.๕๐ เมตร ยาว ๓๔๐ เมตร หนา ๐.๑๕ เมตร พื้นที่ไม่น้อยกว่า ๑,๕๓๐ ตารางเมตร รายละเอียดตามแบบแปลนฯ	-	๕๐๐,๐๐๐	-	-	-	ร้อยละ ๒๐ ของถนนที่ได้รับ การก่อสร้าง/บำรุงรักษา	ประชาชนได้รับความสะดวก และปลอดภัยในการใช้ เส้นทางสัญจรที่ได้มาตรฐาน	อบจ.ลำปาง (กองช่าง)
๒๓๓	โครงการเสริมผิวจราจรแบบแอสฟัลต์ติกคอนกรีต ทางหลวงท้องถิ่น สาย ลป.ถ. ๑-๐๐๔๓ บ้านแม่ตีบ บ้านจิวงาม อ.งาว จ.ลำปาง	๑. เพื่อก่อสร้างถนนที่ได้มาตรฐาน ๒. เพื่อบรรเทาความเดือดร้อน ในการใช้เส้นทางสัญจร	ขนาดผิวจราจรกว้าง ๖.๐๐ เมตร ยาว ๒๖๐ เมตร หนา ๐.๑๕ เมตร พื้นที่ไม่น้อยกว่า ๑,๕๖๐ ตารางเมตร รายละเอียดตามแบบแปลนฯ	-	๕๐๐,๐๐๐	-	-	-	ร้อยละ ๒๐ ของถนนที่ได้รับ การก่อสร้าง/บำรุงรักษา	ประชาชนได้รับความสะดวก และปลอดภัยในการใช้ เส้นทางสัญจรที่ได้มาตรฐาน	อบจ.ลำปาง (กองช่าง)
๒๓๔	โครงการเสริมผิวจราจรแบบแอสฟัลต์ติกคอนกรีต ทางหลวงท้องถิ่น สาย ลป.ถ.๑-๐๐๔๔ ทางเข้าอำเภอ อ.งาว จ.ลำปาง	๑. เพื่อก่อสร้างถนนที่ได้มาตรฐาน ๒. เพื่อบรรเทาความเดือดร้อน ในการใช้เส้นทางสัญจร	ขนาดผิวจราจรกว้าง ๖.๕๐ เมตร ยาว ๒๔๐ เมตร หนา ๐.๑๕ เมตร พื้นที่ไม่น้อยกว่า ๑,๕๖๐ ตารางเมตร รายละเอียดตามแบบแปลนฯ	-	๕๐๐,๐๐๐	-	-	-	ร้อยละ ๒๐ ของถนนที่ได้รับ การก่อสร้าง/บำรุงรักษา	ประชาชนได้รับความสะดวก และปลอดภัยในการใช้ เส้นทางสัญจรที่ได้มาตรฐาน	อบจ.ลำปาง (กองช่าง)

๑.ประเด็นยุทธศาสตร์ "การพัฒนาโครงสร้างพื้นฐาน"

๑.๑ กลยุทธ์ "การก่อสร้าง การปรับปรุง การบำรุงรักษา ถนน สะพาน และสายทางอื่น"

แผนงาน ๓.๑ "อุตสาหกรรมและการโยธา"

ที่	โครงการ	วัตถุประสงค์	เป้าหมาย (ผลผลิตของโครงการ)	งบประมาณ (บาท)					ตัวชี้วัด (KPI)	ผลที่คาดว่าจะ จะได้รับ	หน่วยงาน รับผิดชอบหลัก
				พ.ศ.๒๕๖๑	พ.ศ.๒๕๖๒	พ.ศ.๒๕๖๓	พ.ศ.๒๕๖๔	พ.ศ.๒๕๖๕			
๒๓๕	โครงการเสริมผิวจราจรแบบแอสฟัลต์ติกคอนกรีต ทางหลวงท้องถิ่น สาย ลป.ถ. ๑-๐๐๔๕ ตำบลเสริมซ้าย ตำบลเสริมกลาง อ.เสริมงาม จ.ลำปาง	๑. เพื่อก่อสร้างถนนที่ได้มาตรฐาน ๒. เพื่อบรรเทาความเดือดร้อน ในการใช้เส้นทางสัญจร	ขนาดผิวจราจรกว้าง ๕.๕๐-๖.๐๐ เมตร ยาว ๒๘๐ เมตร หนา ๐.๑๕ เมตร พื้นที่ไม่น้อยกว่า ๑,๕๔๐ ตารางเมตร รายละเอียดตามแบบแปลนฯ	-	๕๐๐,๐๐๐	-	-	-	ร้อยละ ๒๐ ของถนนที่ได้รับ การก่อสร้าง/บำรุงรักษา	ประชาชนได้รับความสะดวก และปลอดภัยในการใช้ เส้นทางสัญจรที่ได้มาตรฐาน	อบจ.ลำปาง (กองช่าง)
๒๓๖	โครงการเสริมผิวจราจรแบบแอสฟัลต์ติกคอนกรีต ทางหลวงท้องถิ่น สาย ลป.ถ. ๑-๐๐๔๖ บ้านป่าตาล บ้านนาริน อ.เถิน จ.ลำปาง	๑. เพื่อก่อสร้างถนนที่ได้มาตรฐาน ๒. เพื่อบรรเทาความเดือดร้อน ในการใช้เส้นทางสัญจร	ขนาดผิวจราจรกว้าง ๕.๕๐-๘.๐๐ เมตร ยาว ๒๘๐ เมตร หนา ๐.๑๕ เมตร พื้นที่ไม่น้อยกว่า ๑,๕๔๐ ตารางเมตร รายละเอียดตามแบบแปลนฯ	-	๕๐๐,๐๐๐	-	-	-	ร้อยละ ๒๐ ของถนนที่ได้รับ การก่อสร้าง/บำรุงรักษา	ประชาชนได้รับความสะดวก และปลอดภัยในการใช้ เส้นทางสัญจรที่ได้มาตรฐาน	อบจ.ลำปาง (กองช่าง)
๒๓๗	โครงการเสริมผิวจราจรแบบแอสฟัลต์ติกคอนกรีต ทางหลวงท้องถิ่น สาย ลป.ถ. ๑-๐๐๔๗ บ้านนาโป่ง บ้านปากกอง อ.เถิน จ.ลำปาง	๑. เพื่อก่อสร้างถนนที่ได้มาตรฐาน ๒. เพื่อบรรเทาความเดือดร้อน ในการใช้เส้นทางสัญจร	ขนาดผิวจราจรกว้าง ๕.๕๐-๘.๐๐ เมตร ยาว ๒๘๐ เมตร หนา ๐.๑๕ เมตร พื้นที่ไม่น้อยกว่า ๑,๕๔๐ ตารางเมตร รายละเอียดตามแบบแปลนฯ	-	๕๐๐,๐๐๐	-	-	-	ร้อยละ ๒๐ ของถนนที่ได้รับ การก่อสร้าง/บำรุงรักษา	ประชาชนได้รับความสะดวก และปลอดภัยในการใช้ เส้นทางสัญจรที่ได้มาตรฐาน	อบจ.ลำปาง (กองช่าง)
๒๓๘	โครงการเสริมผิวจราจรแบบแอสฟัลต์ติกคอนกรีต ทางหลวงท้องถิ่น สาย ลป.ถ. ๑-๐๐๔๘ บ้านปางฮ้าง บ้านแม่แสม อ.เถิน จ.ลำปาง	๑. เพื่อก่อสร้างถนนที่ได้มาตรฐาน ๒. เพื่อบรรเทาความเดือดร้อน ในการใช้เส้นทางสัญจร	ขนาดผิวจราจรกว้าง ๕.๕๐-๘.๐๐ เมตร ยาว ๒๘๐ เมตร หนา ๐.๑๕ เมตร พื้นที่ไม่น้อยกว่า ๑,๕๔๐ ตารางเมตร รายละเอียดตามแบบแปลนฯ	-	๕๐๐,๐๐๐	-	-	-	ร้อยละ ๒๐ ของถนนที่ได้รับ การก่อสร้าง/บำรุงรักษา	ประชาชนได้รับความสะดวก และปลอดภัยในการใช้ เส้นทางสัญจรที่ได้มาตรฐาน	อบจ.ลำปาง (กองช่าง)
๒๓๙	โครงการเสริมผิวจราจรแบบแอสฟัลต์ติกคอนกรีต ทางหลวงท้องถิ่น สาย ลป.ถ. ๑-๐๐๔๙ บ้านกุ่มเนิน บ้านแม่มอกห้วยน้ำ อ.เถิน จ.ลำปาง	๑. เพื่อก่อสร้างถนนที่ได้มาตรฐาน ๒. เพื่อบรรเทาความเดือดร้อน ในการใช้เส้นทางสัญจร	ขนาดผิวจราจรกว้าง ๕.๕๐ เมตร ยาว ๒๘๐ เมตร หนา ๐.๑๕ เมตร พื้นที่ไม่น้อยกว่า ๑,๕๔๐ ตารางเมตร รายละเอียดตามแบบแปลนฯ	-	๕๐๐,๐๐๐	-	-	-	ร้อยละ ๒๐ ของถนนที่ได้รับ การก่อสร้าง/บำรุงรักษา	ประชาชนได้รับความสะดวก และปลอดภัยในการใช้ เส้นทางสัญจรที่ได้มาตรฐาน	อบจ.ลำปาง (กองช่าง)

๑.ประเด็นยุทธศาสตร์ "การพัฒนาโครงสร้างพื้นฐาน"

๑.๑ กลยุทธ์ "การก่อสร้าง การปรับปรุง การบำรุงรักษา ถนน สะพาน และสายทางอื่น"

แผนงาน ๓.๑ "อุตสาหกรรมและการโยธา"

ที่	โครงการ	วัตถุประสงค์	เป้าหมาย (ผลผลิตของโครงการ)	งบประมาณ (บาท)					ตัวชี้วัด (KPI)	ผลที่คาดว่าจะ ได้รับ	หน่วยงาน รับผิดชอบหลัก
				พ.ศ.๒๕๖๑	พ.ศ.๒๕๖๒	พ.ศ.๒๕๖๓	พ.ศ.๒๕๖๔	พ.ศ.๒๕๖๕			
๒๔๐	โครงการเสริมผิวจราจรแบบแอสฟัลต์ติกคอนกรีต ทางหลวงท้องถิ่น สาย สป.ถ. ๑-๐๐๕๐ บ้านดอนทร บ้านแม่แก้ง อ.เถิน จ.ลำปาง	๑. เพื่อก่อสร้างถนนที่ได้มาตรฐาน ๒. เพื่อบรรเทาความเดือดร้อน ในการใช้เส้นทางสัญจร	ขนาดผิวจราจรกว้าง ๔.๕๐-๖.๐๐ เมตร ยาว ๓๔๐ เมตร หนา ๐.๑๕ เมตร พื้นที่ไม่น้อยกว่า ๑,๕๓๐ ตารางเมตร รายละเอียดตามแบบแปลนฯ	-	๕๐๐,๐๐๐	-	-	-	ร้อยละ ๒๐ ของถนนที่ได้รับ การก่อสร้าง/บำรุงรักษา	ประชาชนได้รับความสะดวก และปลอดภัยในการใช้ เส้นทางสัญจรที่ได้มาตรฐาน	อบจ.ลำปาง (กองช่าง)
๒๔๑	โครงการเสริมผิวจราจรแบบแอสฟัลต์ติกคอนกรีต ทางหลวงท้องถิ่น สาย สป.ถ. ๑-๐๐๕๑ แยกทางหลวง หมายเลข ๑๐๖ - บ้านแม่ถอด อ.เถิน จ.ลำปาง	๑. เพื่อก่อสร้างถนนที่ได้มาตรฐาน ๒. เพื่อบรรเทาความเดือดร้อน ในการใช้เส้นทางสัญจร	ขนาดผิวจราจรกว้าง ๕.๕๐ - ๙.๐๐ เมตร ยาว ๒๘๐ เมตร หนา ๐.๑๕ เมตร พื้นที่ไม่น้อยกว่า ๑,๕๔๐ ตารางเมตร รายละเอียดตามแบบแปลนฯ	-	๕๐๐,๐๐๐	-	-	-	ร้อยละ ๒๐ ของถนนที่ได้รับ การก่อสร้าง/บำรุงรักษา	ประชาชนได้รับความสะดวก และปลอดภัยในการใช้ เส้นทางสัญจรที่ได้มาตรฐาน	อบจ.ลำปาง (กองช่าง)
๒๔๒	โครงการเสริมผิวจราจรแบบแอสฟัลต์ติกคอนกรีต ทางหลวงท้องถิ่น สาย สป.ถ.๑-๐๐๕๒ บ้านศาลาตอ บ้านแพะดอนตัน อ.เมืองลำปาง จ.ลำปาง	๑. เพื่อก่อสร้างถนนที่ได้มาตรฐาน ๒. เพื่อบรรเทาความเดือดร้อน ในการใช้เส้นทางสัญจร	ขนาดผิวจราจรกว้าง ๕.๐๐ - ๕.๕๐ เมตร ยาว ๒๘๐ เมตร หนา ๐.๑๕ เมตร พื้นที่ไม่น้อยกว่า ๑,๕๔๐ ตารางเมตร รายละเอียดตามแบบแปลนฯ	-	๕๐๐,๐๐๐	-	-	-	ร้อยละ ๒๐ ของถนนที่ได้รับ การก่อสร้าง/บำรุงรักษา	ประชาชนได้รับความสะดวก และปลอดภัยในการใช้ เส้นทางสัญจรที่ได้มาตรฐาน	อบจ.ลำปาง (กองช่าง)
๒๔๓	โครงการเสริมผิวจราจรแบบแอสฟัลต์ติกคอนกรีต ทางหลวงท้องถิ่น สาย สป.ถ.๑-๐๐๕๓ บ้านต้นธง - บ้านผาปัง อ.แม่พริก จ.ลำปาง	๑. เพื่อก่อสร้างถนนที่ได้มาตรฐาน ๒. เพื่อบรรเทาความเดือดร้อน ในการใช้เส้นทางสัญจร	ขนาดผิวจราจรกว้าง ๕.๕๐-๘.๐๐ เมตร ยาว ๒๘๐ เมตร หนา ๐.๑๕ เมตร พื้นที่ไม่น้อยกว่า ๑,๕๔๐ ตารางเมตร รายละเอียดตามแบบแปลนฯ	-	๕๐๐,๐๐๐	-	-	-	ร้อยละ ๒๐ ของถนนที่ได้รับ การก่อสร้าง/บำรุงรักษา	ประชาชนได้รับความสะดวก และปลอดภัยในการใช้ เส้นทางสัญจรที่ได้มาตรฐาน	อบจ.ลำปาง (กองช่าง)
๒๔๔	โครงการเสริมผิวจราจรแบบแอสฟัลต์ติกคอนกรีต ทางหลวงท้องถิ่น สาย สป.ถ.๑-๐๐๕๔ แยกทางหลวง หมายเลข ๑ - บ้านน้ำดิบ อ.แม่พริก จ.ลำปาง	๑. เพื่อก่อสร้างถนนที่ได้มาตรฐาน ๒. เพื่อบรรเทาความเดือดร้อน ในการใช้เส้นทางสัญจร	ขนาดผิวจราจรกว้าง ๕.๕๐-๖.๐๐ เมตร ยาว ๒๘๐ เมตร หนา ๐.๑๕ เมตร พื้นที่ไม่น้อยกว่า ๑,๕๔๐ ตารางเมตร รายละเอียดตามแบบแปลนฯ	-	๕๐๐,๐๐๐	-	-	-	ร้อยละ ๒๐ ของถนนที่ได้รับ การก่อสร้าง/บำรุงรักษา	ประชาชนได้รับความสะดวก และปลอดภัยในการใช้ เส้นทางสัญจรที่ได้มาตรฐาน	อบจ.ลำปาง (กองช่าง)

๑.ประเด็นยุทธศาสตร์ "การพัฒนาโครงสร้างพื้นฐาน"

๑.๑ กลยุทธ์ "การก่อสร้าง การปรับปรุง การบำรุงรักษา ถนน สะพาน และสายทางอื่น"

แผนงาน ๓.๑ "อุตสาหกรรมและการโยธา"

ที่	โครงการ	วัตถุประสงค์	เป้าหมาย (ผลผลิตของโครงการ)	งบประมาณ (บาท)					ตัวชี้วัด (KPI)	ผลที่คาดว่าจะ จะได้รับ	หน่วยงาน รับผิดชอบหลัก
				พ.ศ.๒๕๖๑	พ.ศ.๒๕๖๒	พ.ศ.๒๕๖๓	พ.ศ.๒๕๖๔	พ.ศ.๒๕๖๕			
๒๔๕	โครงการเสริมผิวจราจรแบบแอสฟัลต์ติกคอนกรีต ทางหลวงท้องถิ่น สาย ลป.ถ. ๑-๐๐๕๕ บ้านท่าด่าน บ้านพระบาท อ.แม่พริก จ.ลำปาง	๑. เพื่อก่อสร้างถนนที่ได้มาตรฐาน ๒. เพื่อบรรเทาความเดือดร้อน ในการใช้เส้นทางสัญจร	ขนาดผิวจราจรกว้าง ๕.๐๐-๕.๕๐ เมตร ยาว ๒๘๐ เมตร หนา ๐.๐๕ เมตร พื้นที่ไม่น้อยกว่า ๑,๕๔๐ ตารางเมตร รายละเอียดตามแบบแปลนฯ	-	๕๐๐,๐๐๐	-	-	-	ร้อยละ ๒๐ ของถนนที่ได้รับ การก่อสร้าง/บำรุงรักษา	ประชาชนได้รับความสะดวก และปลอดภัยในการใช้ เส้นทางสัญจรที่ได้มาตรฐาน	อบจ.ลำปาง (กองช่าง)
๒๔๖	โครงการเสริมผิวจราจรแบบแอสฟัลต์ติกคอนกรีต ทางหลวงท้องถิ่น สาย ลป.ถ.๑-๐๐๕๖ บ้านแม่พริก บ้านแม่เชียงรายลุ่ม อ.แม่พริก จ.ลำปาง	๑. เพื่อก่อสร้างถนนที่ได้มาตรฐาน ๒. เพื่อบรรเทาความเดือดร้อน ในการใช้เส้นทางสัญจร	ขนาดผิวจราจรกว้าง ๕.๕๐-๖.๐๐ เมตร ยาว ๒๖๐ เมตร หนา ๐.๐๕ เมตร พื้นที่ไม่น้อยกว่า ๑,๕๖๐ ตารางเมตร รายละเอียดตามแบบแปลนฯ	-	๕๐๐,๐๐๐	-	-	-	ร้อยละ ๒๐ ของถนนที่ได้รับ การก่อสร้าง/บำรุงรักษา	ประชาชนได้รับความสะดวก และปลอดภัยในการใช้ เส้นทางสัญจรที่ได้มาตรฐาน	อบจ.ลำปาง (กองช่าง)
๒๔๗	โครงการเสริมผิวจราจรแบบแอสฟัลต์ติกคอนกรีต ทางหลวงท้องถิ่น สาย ลป.ถ. ๑-๐๐๕๗ บ้านแม่ไทย บ้านแม่ฮีบ อ.แม่ทะ จ.ลำปาง	๑. เพื่อก่อสร้างถนนที่ได้มาตรฐาน ๒. เพื่อบรรเทาความเดือดร้อน ในการใช้เส้นทางสัญจร	ขนาดผิวจราจรกว้าง ๕.๕๐-๖.๐๐ เมตร ยาว ๒๖๐ เมตร หนา ๐.๐๕ เมตร พื้นที่ไม่น้อยกว่า ๑,๕๖๐ ตารางเมตร รายละเอียดตามแบบแปลนฯ	-	๕๐๐,๐๐๐	-	-	-	ร้อยละ ๒๐ ของถนนที่ได้รับ การก่อสร้าง/บำรุงรักษา	ประชาชนได้รับความสะดวก และปลอดภัยในการใช้ เส้นทางสัญจรที่ได้มาตรฐาน	อบจ.ลำปาง (กองช่าง)
๒๔๘	โครงการเสริมผิวจราจรแบบแอสฟัลต์ติกคอนกรีต ทางหลวงท้องถิ่น สาย ลป.ถ. ๑-๐๐๕๘ บ้านแม่สุก บ้านขาม อ.เมืองปาน จ.ลำปาง	๑. เพื่อก่อสร้างถนนที่ได้มาตรฐาน ๒. เพื่อบรรเทาความเดือดร้อน ในการใช้เส้นทางสัญจร	ขนาดผิวจราจรกว้าง ๕.๕๐-๖.๐๐ เมตร ยาว ๒๖๐ เมตร หนา ๐.๐๕ เมตร พื้นที่ไม่น้อยกว่า ๑,๕๖๐ ตารางเมตร รายละเอียดตามแบบแปลนฯ	-	๕๐๐,๐๐๐	-	-	-	ร้อยละ ๒๐ ของถนนที่ได้รับ การก่อสร้าง/บำรุงรักษา	ประชาชนได้รับความสะดวก และปลอดภัยในการใช้ เส้นทางสัญจรที่ได้มาตรฐาน	อบจ.ลำปาง (กองช่าง)
๒๔๙	โครงการเสริมผิวจราจรแบบแอสฟัลต์ติกคอนกรีต ทางหลวงท้องถิ่น สาย ลป.ถ.๑-๐๐๕๙ บ้านกิว - บ้านดอนธรรม อ.เกาะคา จ.ลำปาง	๑. เพื่อก่อสร้างถนนที่ได้มาตรฐาน ๒. เพื่อบรรเทาความเดือดร้อน ในการใช้เส้นทางสัญจร	ขนาดผิวจราจรกว้าง ๕.๕๐ เมตร ยาว ๒๘๐ เมตร หนา ๐.๐๕ เมตร พื้นที่ไม่น้อยกว่า ๑,๕๔๐ ตารางเมตร รายละเอียดตามแบบแปลนฯ	-	๕๐๐,๐๐๐	-	-	-	ร้อยละ ๒๐ ของถนนที่ได้รับ การก่อสร้าง/บำรุงรักษา	ประชาชนได้รับความสะดวก และปลอดภัยในการใช้ เส้นทางสัญจรที่ได้มาตรฐาน	อบจ.ลำปาง (กองช่าง)

๑.ประเด็นยุทธศาสตร์ "การพัฒนาโครงสร้างพื้นฐาน"

๑.๑ กลยุทธ์ "การก่อสร้าง การปรับปรุง การบำรุงรักษา ถนน สะพาน และสายทางอื่น"

แผนงาน ๓.๑ "อุตสาหกรรมและการโยธา"

ที่	โครงการ	วัตถุประสงค์	เป้าหมาย (ผลผลิตของโครงการ)	งบประมาณ (บาท)					ตัวชี้วัด (KPI)	ผลที่คาดว่าจะ จะได้รับ	หน่วยงาน รับผิดชอบหลัก
				พ.ศ.๒๕๖๑	พ.ศ.๒๕๖๒	พ.ศ.๒๕๖๓	พ.ศ.๒๕๖๔	พ.ศ.๒๕๖๕			
๒๕๐	โครงการเสริมผิวจราจรแบบแอสฟัลต์ติกคอนกรีต ทางหลวงท้องถิ่น สาย ลป.ถ. ๑-๐๐๖๐ บ้านฮ้องลิ - บ้านสาแพะ อ.แจ้ห่ม จ.ลำปาง	๑. เพื่อก่อสร้างถนนที่ได้มาตรฐาน ๒. เพื่อบรรเทาความเดือดร้อน ในการใช้เส้นทางสัญจร	ขนาดผิวจราจรกว้าง ๘.๐๐ เมตร ยาว ๑๙๐ เมตร หนา ๐.๑๕ เมตร พื้นที่ไม่น้อยกว่า ๑,๕๒๐ ตารางเมตร รายละเอียดตามแบบแปลนฯ	-	๕๐๐,๐๐๐	๕๐๐,๐๐๐	๕๐๐,๐๐๐	๕๐๐,๐๐๐	ร้อยละ ๒๐ ของถนนที่ได้รับ การก่อสร้าง/บำรุงรักษา	ประชาชนได้รับความสะดวก และปลอดภัยในการใช้ เส้นทางสัญจรที่ได้มาตรฐาน	อบจ.ลำปาง (กองช่าง)
๒๕๑	โครงการเสริมผิวจราจรแบบแอสฟัลต์ติกคอนกรีต ทางหลวงท้องถิ่น สาย ลป.ถ.๑-๐๐๖๑ บ้านหนองนา บ้านปงคอบ อ.แจ้ห่ม จ.ลำปาง	๑. เพื่อก่อสร้างถนนที่ได้มาตรฐาน ๒. เพื่อบรรเทาความเดือดร้อน ในการใช้เส้นทางสัญจร	ขนาดผิวจราจรกว้าง ๕.๕๐-๖.๐๐ เมตร ยาว ๒๖๐ เมตร หนา ๐.๑๕ เมตร พื้นที่ไม่น้อยกว่า ๑,๕๖๐ ตารางเมตร รายละเอียดตามแบบแปลนฯ	-	๕๐๐,๐๐๐	-	-	-	ร้อยละ ๒๐ ของถนนที่ได้รับ การก่อสร้าง/บำรุงรักษา	ประชาชนได้รับความสะดวก และปลอดภัยในการใช้ เส้นทางสัญจรที่ได้มาตรฐาน	อบจ.ลำปาง (กองช่าง)
๒๕๒	โครงการเสริมผิวจราจรแบบแอสฟัลต์ติกคอนกรีต ทางหลวงท้องถิ่น สาย ลป.ถ. ๑-๐๐๖๒ วัดผาแดงหล บ้านไฮ อ.แจ้ห่ม จ.ลำปาง	๑. เพื่อก่อสร้างถนนที่ได้มาตรฐาน ๒. เพื่อบรรเทาความเดือดร้อน ในการใช้เส้นทางสัญจร	ขนาดผิวจราจรกว้าง ๕.๕๐-๖.๐๐ เมตร ยาว ๒๖๐ เมตร หนา ๐.๑๕ เมตร พื้นที่ไม่น้อยกว่า ๑,๕๖๐ ตารางเมตร รายละเอียดตามแบบแปลนฯ	-	๕๐๐,๐๐๐	-	-	-	ร้อยละ ๒๐ ของถนนที่ได้รับ การก่อสร้าง/บำรุงรักษา	ประชาชนได้รับความสะดวก และปลอดภัยในการใช้ เส้นทางสัญจรที่ได้มาตรฐาน	อบจ.ลำปาง (กองช่าง)
๒๕๓	โครงการเสริมผิวจราจรแบบแอสฟัลต์ติกคอนกรีต ทางหลวงท้องถิ่น สาย ลป.ถ. ๑-๐๐๖๓ บ้านแจ้คอน บ้านร่องเคาะ อ.แจ้ห่ม จ.ลำปาง	๑. เพื่อก่อสร้างถนนที่ได้มาตรฐาน ๒. เพื่อบรรเทาความเดือดร้อน ในการใช้เส้นทางสัญจร	ขนาดผิวจราจรกว้าง ๕.๐๐-๖.๐๐ เมตร ยาว ๒๖๐ เมตร หนา ๐.๑๕ เมตร พื้นที่ไม่น้อยกว่า ๑,๕๖๐ ตารางเมตร รายละเอียดตามแบบแปลนฯ	-	๕๐๐,๐๐๐	-	-	-	ร้อยละ ๒๐ ของถนนที่ได้รับ การก่อสร้าง/บำรุงรักษา	ประชาชนได้รับความสะดวก และปลอดภัยในการใช้ เส้นทางสัญจรที่ได้มาตรฐาน	อบจ.ลำปาง (กองช่าง)
๒๕๔	โครงการเสริมผิวจราจรแบบแอสฟัลต์ติกคอนกรีต ทางหลวงท้องถิ่น สาย ลป.ถ. ๑-๐๐๖๔ บ้านร่องเคาะ บ้านแม่สงใต้ อ.วังเหนือ จ.ลำปาง	๑. เพื่อก่อสร้างถนนที่ได้มาตรฐาน ๒. เพื่อบรรเทาความเดือดร้อน ในการใช้เส้นทางสัญจร	ขนาดผิวจราจรกว้าง ๕.๕๐ เมตร ยาว ๒๘๐ เมตร หนา ๐.๑๕ เมตร พื้นที่ไม่น้อยกว่า ๑,๕๔๐ ตารางเมตร รายละเอียดตามแบบแปลนฯ	-	๕๐๐,๐๐๐	-	-	-	ร้อยละ ๒๐ ของถนนที่ได้รับ การก่อสร้าง/บำรุงรักษา	ประชาชนได้รับความสะดวก และปลอดภัยในการใช้ เส้นทางสัญจรที่ได้มาตรฐาน	อบจ.ลำปาง (กองช่าง)

๑.ประเด็นยุทธศาสตร์ "การพัฒนาโครงสร้างพื้นฐาน"

๑.๑ กลยุทธ์ "การก่อสร้าง การปรับปรุง การบำรุงรักษา ถนน สะพาน และสายทางอื่น"

แผนงาน ๓.๑ "อุตสาหกรรมและการโยธา"

ที่	โครงการ	วัตถุประสงค์	เป้าหมาย (ผลผลิตของโครงการ)	งบประมาณ (บาท)					ตัวชี้วัด (KPI)	ผลที่คาดว่าจะ จะได้รับ	หน่วยงาน รับผิดชอบหลัก
				พ.ศ.๒๕๖๑	พ.ศ.๒๕๖๒	พ.ศ.๒๕๖๓	พ.ศ.๒๕๖๔	พ.ศ.๒๕๖๕			
๒๕๕	โครงการเสริมผิวจราจรแบบแอสฟัลต์ติกคอนกรีต ทางหลวงท้องถิ่น สาย ลป.ถ. ๑-๐๐๖๕ บ้านร่องเคาะ บ้านหัวทุ่ง อ.วังเหนือ จ.ลำปาง	๑. เพื่อก่อสร้างถนนที่ได้มาตรฐาน ๒. เพื่อบรรเทาความเดือดร้อน ในการใช้เส้นทางสัญจร	ขนาดผิวจราจรกว้าง ๕.๕๐-๖.๐๐ เมตร ยาว ๒๘๐ เมตร หนา ๐.๑๕ เมตร พื้นที่ไม่น้อยกว่า ๑,๕๔๐ ตารางเมตร รายละเอียดตามแบบแปลนฯ	-	๕๐๐,๐๐๐	-	-	-	ร้อยละ ๒๐ ของถนนที่ได้รับ การก่อสร้าง/บำรุงรักษา	ประชาชนได้รับความสะดวก และปลอดภัยในการใช้ เส้นทางสัญจรที่ได้มาตรฐาน	อบจ.ลำปาง (กองช่าง)
๒๕๖	โครงการเสริมผิวจราจรแบบแอสฟัลต์ติกคอนกรีต ทางหลวงท้องถิ่น สาย ลป.ถ. ๑-๐๐๖๖ บ้านแม่โป่ง บ้านห้วยข่อย อ.วังเหนือ จ.ลำปาง	๑. เพื่อก่อสร้างถนนที่ได้มาตรฐาน ๒. เพื่อบรรเทาความเดือดร้อน ในการใช้เส้นทางสัญจร	ขนาดผิวจราจรกว้าง ๕.๐๐-๕.๕๐ เมตร ยาว ๒๘๐ เมตร หนา ๐.๑๕ เมตร พื้นที่ไม่น้อยกว่า ๑,๕๔๐ ตารางเมตร รายละเอียดตามแบบแปลนฯ	-	๕๐๐,๐๐๐	-	-	-	ร้อยละ ๒๐ ของถนนที่ได้รับ การก่อสร้าง/บำรุงรักษา	ประชาชนได้รับความสะดวก และปลอดภัยในการใช้ เส้นทางสัญจรที่ได้มาตรฐาน	อบจ.ลำปาง (กองช่าง)
๒๕๗	โครงการเสริมผิวจราจรแบบแอสฟัลต์ติกคอนกรีต ทางหลวงท้องถิ่น สาย ลป.ถ. ๑-๐๐๖๗ บ้านปงวัง - บ้านทุ่งห้า อ.วังเหนือ จ.ลำปาง	๑. เพื่อก่อสร้างถนนที่ได้มาตรฐาน ๒. เพื่อบรรเทาความเดือดร้อน ในการใช้เส้นทางสัญจร	ขนาดผิวจราจรกว้าง ๖.๐๐ เมตร ยาว ๒๘๐ เมตร หนา ๐.๑๕ เมตร พื้นที่ไม่น้อยกว่า ๑,๖๘๐ ตารางเมตร รายละเอียดตามแบบแปลนฯ	-	๕๐๐,๐๐๐	-	-	-	ร้อยละ ๒๐ ของถนนที่ได้รับ การก่อสร้าง/บำรุงรักษา	ประชาชนได้รับความสะดวก และปลอดภัยในการใช้ เส้นทางสัญจรที่ได้มาตรฐาน	อบจ.ลำปาง (กองช่าง)
๒๕๘	โครงการเสริมผิวจราจรแบบแอสฟัลต์ติกคอนกรีต ทางหลวงท้องถิ่น สาย ลป.ถ. ๑-๐๐๖๘ บ้านวังเหนือ บ้านอ่างวังแก้ว อ.วังเหนือ จ.ลำปาง	๑. เพื่อก่อสร้างถนนที่ได้มาตรฐาน ๒. เพื่อบรรเทาความเดือดร้อน ในการใช้เส้นทางสัญจร	ขนาดผิวจราจรกว้าง ๕.๕๐ เมตร ยาว ๒๘๐ เมตร หนา ๐.๑๕ เมตร พื้นที่ไม่น้อยกว่า ๑,๕๔๐ ตารางเมตร รายละเอียดตามแบบแปลนฯ	-	๕๐๐,๐๐๐	-	-	-	ร้อยละ ๒๐ ของถนนที่ได้รับ การก่อสร้าง/บำรุงรักษา	ประชาชนได้รับความสะดวก และปลอดภัยในการใช้ เส้นทางสัญจรที่ได้มาตรฐาน	อบจ.ลำปาง (กองช่าง)
๒๕๙	โครงการเสริมผิวจราจรแบบแอสฟัลต์ติกคอนกรีต ทางหลวงท้องถิ่น สาย ลป.ถ. ๑-๐๐๖๙ บ้านอ่างวังแก้ว น้ำตกวังแก้ว อ.วังเหนือ จ.ลำปาง	๑. เพื่อก่อสร้างถนนที่ได้มาตรฐาน ๒. เพื่อบรรเทาความเดือดร้อน ในการใช้เส้นทางสัญจร	ขนาดผิวจราจรกว้าง ๕.๕๐ เมตร ยาว ๒๘๐ เมตร หนา ๐.๑๕ เมตร พื้นที่ไม่น้อยกว่า ๑,๕๔๐ ตารางเมตร รายละเอียดตามแบบแปลนฯ	-	๔๙๘,๐๐๐	-	-	-	ร้อยละ ๒๐ ของถนนที่ได้รับ การก่อสร้าง/บำรุงรักษา	ประชาชนได้รับความสะดวก และปลอดภัยในการใช้ เส้นทางสัญจรที่ได้มาตรฐาน	อบจ.ลำปาง (กองช่าง)

๑.ประเด็นยุทธศาสตร์ "การพัฒนาโครงสร้างพื้นฐาน"

๑.๑ กลยุทธ์ "การก่อสร้าง การปรับปรุง การบำรุงรักษา ถนน สะพาน และสายทางอื่น"

แผนงาน ๓.๑ "อุตสาหกรรมและการโยธา"

ที่	โครงการ	วัตถุประสงค์	เป้าหมาย (ผลผลิตของโครงการ)	งบประมาณ (บาท)					ตัวชี้วัด (KPI)	ผลที่คาดว่าจะ ได้รับ	หน่วยงาน รับผิดชอบหลัก
				พ.ศ.๒๕๖๑	พ.ศ.๒๕๖๒	พ.ศ.๒๕๖๓	พ.ศ.๒๕๖๔	พ.ศ.๒๕๖๕			
๒๖๐	โครงการเสริมผิวจราจรแบบแอสฟัลต์ติกคอนกรีต ทางหลวงท้องถิ่น สาย ลป.ถ. ๑-๐๐๗๐ บ้านอ่างวังแค บ้านปางสัก อ.วังเหนือ จ.ลำปาง	๑. เพื่อก่อสร้างถนนที่ได้มาตรฐาน ๒. เพื่อบรรเทาความเดือดร้อน ในการใช้เส้นทางสัญจร	ขนาดผิวจราจรกว้าง ๕.๕๐ เมตร ยาว ๒๘๐ เมตร หนา ๐.๑๕ เมตร พื้นที่ไม่น้อยกว่า ๑,๕๔๐ ตารางเมตร รายละเอียดตามแบบแปลนฯ	-	๔๙๘,๐๐๐	-	-	-	ร้อยละ ๒๐ ของถนนที่ได้รับ การก่อสร้าง/บำรุงรักษา	ประชาชนได้รับความสะดวก และปลอดภัยในการใช้ เส้นทางสัญจรที่ได้มาตรฐาน	อบจ.ลำปาง (กองช่าง)
๒๖๑	โครงการเสริมผิวจราจรแบบแอสฟัลต์ติกคอนกรีต ทางหลวงท้องถิ่น สาย ลป.ถ. ๑-๐๐๗๑ บ้านทุ่งเป้า บ้านผาแดง อ.วังเหนือ จ.ลำปาง	๑. เพื่อก่อสร้างถนนที่ได้มาตรฐาน ๒. เพื่อบรรเทาความเดือดร้อน ในการใช้เส้นทางสัญจร	ขนาดผิวจราจรกว้าง ๕.๐๐ เมตร ยาว ๓๐๐ เมตร หนา ๐.๑๕ เมตร พื้นที่ไม่น้อยกว่า ๑,๕๐๐ ตารางเมตร รายละเอียดตามแบบแปลนฯ	-	๔๙๘,๐๐๐	-	-	-	ร้อยละ ๒๐ ของถนนที่ได้รับ การก่อสร้าง/บำรุงรักษา	ประชาชนได้รับความสะดวก และปลอดภัยในการใช้ เส้นทางสัญจรที่ได้มาตรฐาน	อบจ.ลำปาง (กองช่าง)
๒๖๒	โครงการเสริมผิวจราจรแบบแอสฟัลต์ติกคอนกรีต ทางหลวงท้องถิ่น สาย ลป.ถ. ๑-๐๐๗๒ บ้านปากบ่อ บ้านแม่จางใต้ อ.งาว จ.ลำปาง	๑. เพื่อก่อสร้างถนนที่ได้มาตรฐาน ๒. เพื่อบรรเทาความเดือดร้อน ในการใช้เส้นทางสัญจร	ขนาดผิวจราจรกว้าง ๕.๕๐-๖.๐๐ เมตร ยาว ๒๘๐ เมตร หนา ๐.๑๕ เมตร พื้นที่ไม่น้อยกว่า ๑,๕๔๐ ตารางเมตร รายละเอียดตามแบบแปลนฯ	-	๕๐๐,๐๐๐	-	-	-	ร้อยละ ๒๐ ของถนนที่ได้รับ การก่อสร้าง/บำรุงรักษา	ประชาชนได้รับความสะดวก และปลอดภัยในการใช้ เส้นทางสัญจรที่ได้มาตรฐาน	อบจ.ลำปาง (กองช่าง)
๒๖๓	โครงการซ่อมสร้างถนนลาดยางผิวจราจรแบบแอสฟัลท์ คอนกรีตโดยวิธี Pavement In-Place Recycling ทางหลวงท้องถิ่น สาย ลป.ถ. ๑-๐๐๕๘ บ้านแม่สุก - บ้านขาม ช่างบ้านกิว หมู่ที่ ๑ ต.แม่สุก อ.แจ้ห่ม จ.ลำปาง	๑. เพื่อก่อสร้างถนนที่ได้มาตรฐาน ๒. เพื่อบรรเทาความเดือดร้อน ในการใช้เส้นทางสัญจร	ขนาดผิวจราจรกว้าง ๕.๐๐ เมตร ยาว ๒,๐๐๐ เมตร หนา ๐.๑๕ เมตร พื้นที่ไม่น้อยกว่า ๑๐,๐๐๐ ตารางเมตร รายละเอียดตามแบบแปลนฯ	-	๕,๐๐๐,๐๐๐	๕,๐๐๐,๐๐๐	๕,๐๐๐,๐๐๐	-	ร้อยละ ๒๐ ของถนนที่ได้รับ การก่อสร้าง/บำรุงรักษา	ประชาชนได้รับความ สะดวกและปลอดภัยใน การใช้เส้นทางสัญจร ที่ได้มาตรฐาน	อบจ.ลำปาง (กองช่าง)
๒๖๔	โครงการเสริมผิวจราจรแบบแอสฟัลต์ติกคอนกรีต ทางหลวงท้องถิ่น สาย ลป.ถ. ๑-๐๐๔๙ บ้านกุ่มเฒ่า - บ้านแม่มอกหัวน้ำ ช่างบ้านแม่มอกใต้ หมู่ที่ ๖ ต.แม่มอก อ.เถิน จ.ลำปาง	๑. เพื่อก่อสร้างถนนที่ได้มาตรฐาน ๒. เพื่อบรรเทาความเดือดร้อน ในการใช้เส้นทางสัญจร	ขนาดผิวจราจรกว้าง ๕.๐๐ เมตร ยาว ๑,๘๐๐ เมตร หนา ๐.๑๕ เมตร พื้นที่ไม่น้อยกว่า ๙,๐๐๐ ตารางเมตร รายละเอียดตามแบบแปลนฯ	-	๓,๐๐๐,๐๐๐	๓,๐๐๐,๐๐๐	๓,๐๐๐,๐๐๐	-	ร้อยละ ๒๐ ของถนนที่ได้รับ การก่อสร้าง/บำรุงรักษา	ประชาชนได้รับความสะดวก และปลอดภัยในการใช้ เส้นทางสัญจรที่ได้มาตรฐาน	อบจ.ลำปาง (กองช่าง)

๑.ประเด็นยุทธศาสตร์ "การพัฒนาโครงสร้างพื้นฐาน"

๑.๑ กลยุทธ์ "การก่อสร้าง การปรับปรุง การบำรุงรักษา ถนน สะพาน และสายทางอื่น"

แผนงาน ๓.๑ "อุตสาหกรรมและการโยธา"

ที่	โครงการ	วัตถุประสงค์	เป้าหมาย (ผลผลิตของโครงการ)	งบประมาณ (บาท)					ตัวชี้วัด (KPI)	ผลที่คาดว่าจะ ได้รับ	หน่วยงาน รับผิดชอบหลัก
				พ.ศ.๒๕๖๑	พ.ศ.๒๕๖๒	พ.ศ.๒๕๖๓	พ.ศ.๒๕๖๔	พ.ศ.๒๕๖๕			
๒๖๕	โครงการเสริมผิวจราจรแบบแอสฟัลต์ติกคอนกรีต ทางหลวงท้องถิ่น สาย ลป.ถ. ๑-๐๐๔๘ บ้านปางอ้า - บ้านแม่สลม ช่วงบ้านปางอ้า หมู่ที่ ๔ ต.เวียงมอก อ.เถิน จ.ลำปาง	๑. เพื่อก่อสร้างถนนที่ได้มาตรฐาน ๒. เพื่อบรรเทาความเดือดร้อน ในการใช้เส้นทางสัญจร	ขนาดผิวจราจรกว้าง ๖.๐๐ เมตร ยาว ๕๐๐ เมตร หนา ๐.๑๕ เมตร พื้นที่ไม่น้อยกว่า ๓,๐๐๐ ตารางเมตร รายละเอียดตามแบบแปลนฯ	-	๑,๐๐๐,๐๐๐	๑,๐๐๐,๐๐๐	๑,๐๐๐,๐๐๐	-	ร้อยละ ๒๐ ของถนนที่ได้รับ การก่อสร้าง/บำรุงรักษา	ประชาชนได้รับความสะดวก และปลอดภัยในการใช้ เส้นทางสัญจรที่ได้มาตรฐาน	อบจ.ลำปาง (กองช่าง)
๒๖๖	โครงการเสริมผิวจราจรแบบแอสฟัลต์ติกคอนกรีต ทางหลวงท้องถิ่น สาย ลป.ถ. ๑-๐๐๔๙ บ้านกุ่มเฒ่า - บ้านแม่หมอกหัวน้ำ ช่วงบ้านแม่หมอกกลาง หมู่ที่ ๒ ต.แม่หมอก อ.เถิน จ.ลำปาง	๑. เพื่อก่อสร้างถนนที่ได้มาตรฐาน ๒. เพื่อบรรเทาความเดือดร้อน ในการใช้เส้นทางสัญจร	ขนาดผิวจราจรกว้าง ๕.๐๐ เมตร ยาว ๓๐๐ เมตร หนา ๐.๑๕ เมตร พื้นที่ไม่น้อยกว่า ๑,๕๐๐ ตารางเมตร รายละเอียดตามแบบแปลนฯ	-	๔๙๙,๐๐๐	๔๙๙,๐๐๐	๔๙๙,๐๐๐	-	ร้อยละ ๒๐ ของถนนที่ได้รับ การก่อสร้าง/บำรุงรักษา	ประชาชนได้รับความสะดวก และปลอดภัยในการใช้ เส้นทางสัญจรที่ได้มาตรฐาน	อบจ.ลำปาง (กองช่าง)
๒๖๗	โครงการเสริมผิวจราจรแบบแอสฟัลต์ติกคอนกรีต ทางหลวงท้องถิ่น สาย ลป.ถ. ๑-๐๐๗๒ บ้านปากบอ - บ้านแม่เงาใต้ ช่วงบ้านใหม่พัฒนา หมู่ที่ ๘ - บ้านผาแดง หมู่ที่ ๕ ต.บ้านร้อง อ.งาว จ.ลำปาง	๑. เพื่อก่อสร้างถนนที่ได้มาตรฐาน ๒. เพื่อบรรเทาความเดือดร้อน ในการใช้เส้นทางสัญจร	ขนาดผิวจราจรกว้าง ๕.๐๐ เมตร ยาว ๑,๒๐๐ เมตร หนา ๐.๑๕ เมตร พื้นที่ไม่น้อยกว่า ๖,๐๐๐ ตารางเมตร รายละเอียดตามแบบแปลนฯ	-	๒,๒๐๐,๐๐๐	๒,๒๐๐,๐๐๐	๒,๒๐๐,๐๐๐	-	ร้อยละ ๒๐ ของถนนที่ได้รับ การก่อสร้าง/บำรุงรักษา	ประชาชนได้รับความสะดวก และปลอดภัยในการใช้ เส้นทางสัญจรที่ได้มาตรฐาน	อบจ.ลำปาง (กองช่าง)
๒๖๘	โครงการเสริมผิวจราจรแบบแอสฟัลต์ติกคอนกรีต เชื่อมระหว่างบ้านปางปวย หมู่ที่ ๒ ต.นาสัก - บ้านสบเต็น หมู่ที่ ๒ ต.สบป่าด อ.แม่เมาะ จ.ลำปาง	๑. เพื่อก่อสร้างถนนที่ได้มาตรฐาน ๒. เพื่อบรรเทาความเดือดร้อน ในการใช้เส้นทางสัญจร	ขนาดผิวจราจรกว้าง ๕.๐๐ เมตร ยาว ๖๐๐ เมตร หนา ๐.๑๕ เมตร พื้นที่ไม่น้อยกว่า ๓,๐๐๐ ตารางเมตร รายละเอียดตามแบบแปลนฯ	-	๑,๐๐๐,๐๐๐	๑,๐๐๐,๐๐๐	๑,๐๐๐,๐๐๐	-	ร้อยละ ๒๐ ของถนนที่ได้รับ การก่อสร้าง/บำรุงรักษา	ประชาชนได้รับความสะดวก และปลอดภัยในการใช้ เส้นทางสัญจรที่ได้มาตรฐาน	อบจ.ลำปาง (กองช่าง)
๒๖๙	โครงการซ่อมสร้างถนนลาดยางผิวจราจรแบบแอสฟัลท์ คอนกรีต โดยวิธี Pavement In-Place Recycling เชื่อมระหว่าง บ้านเวียงสวรรค์ หมู่ที่ ๙ - บ้านนาแหมพัฒนา หมู่ที่ ๑๑ ต.แม่เมาะ อ.แม่เมาะ จ.ลำปาง	๑. เพื่อก่อสร้างถนนที่ได้มาตรฐาน ๒. เพื่อบรรเทาความเดือดร้อน ในการใช้เส้นทางสัญจร	ขนาดผิวจราจรกว้าง ๗.๐๐ เมตร ยาว ๖๓๐ เมตร หนา ๐.๑๕ เมตร พื้นที่ไม่น้อยกว่า ๔,๔๑๐ ตารางเมตร รายละเอียดตามแบบแปลนฯ	-	-	๒,๐๐๐,๐๐๐	๒,๐๐๐,๐๐๐	-	ร้อยละ ๒๐ ของถนนที่ได้รับ การก่อสร้าง/บำรุงรักษา	ประชาชนได้รับความสะดวก และปลอดภัยในการใช้ เส้นทางสัญจรที่ได้มาตรฐาน	อบจ.ลำปาง (กองช่าง)

๑.ประเด็นยุทธศาสตร์ "การพัฒนาโครงสร้างพื้นฐาน"

๑.๑ กลยุทธ์ "การก่อสร้าง การปรับปรุง การบำรุงรักษา ถนน สะพาน และสายทางอื่น"

แผนงาน ๓.๑ "อุตสาหกรรมและการโยธา"

ที่	โครงการ	วัตถุประสงค์	เป้าหมาย (ผลผลิตของโครงการ)	งบประมาณ (บาท)					ตัวชี้วัด (KPI)	ผลที่คาดว่าจะ จะได้รับ	หน่วยงาน รับผิดชอบหลัก
				พ.ศ.๒๕๖๑	พ.ศ.๒๕๖๒	พ.ศ.๒๕๖๓	พ.ศ.๒๕๖๔	พ.ศ.๒๕๖๕			
๒๗๐	โครงการซ่อมสร้างถนนลาดยางผิวจราจรแบบแอสฟัลท์ติกคอนกรีต โดยวิธี Pavement In-Place Recycling เชื่อมระหว่าง บ้านแม่หลวง หมู่ที่ ๘ ต.แม่เมะ - ต.บ้านดง อ.แม่เมะ จ.ลำปาง	๑. เพื่อก่อสร้างถนนที่ได้มาตรฐาน ๒. เพื่อบรรเทาความเดือดร้อนในการใช้เส้นทางสัญจร	ขนาดผิวจราจรกว้าง ๖.๐๐ เมตร ยาว ๗๓๐ เมตร หนา ๐.๐๕ เมตร พื้นที่ไม่น้อยกว่า ๔,๓๘๐ ตารางเมตร รายละเอียดตามแบบแปลนฯ	-	-	๒,๐๐๐,๐๐๐	๒,๐๐๐,๐๐๐	-	ร้อยละ ๒๐ ของถนนที่ได้รับ การก่อสร้าง/บำรุงรักษา	ประชาชนได้รับความสะดวก และปลอดภัยในการใช้ เส้นทางสัญจรที่ได้มาตรฐาน	อบจ.ลำปาง (กองช่าง)
๒๗๑	โครงการเสริมผิวจราจรแบบแอสฟัลท์ติกคอนกรีต ทางหลวงท้องถิ่น สาย สป.ถ. ๑-๐๐๓๘ บ้านสันกำแพง - บ้านทุ่งหลวง ชั่วบ้านทุ่งหลวง หมู่ที่ ๕ ต.เมืองยาว อ.ห้างฉัตร จ.ลำปาง	๑. เพื่อก่อสร้างถนนที่ได้มาตรฐาน ๒. เพื่อบรรเทาความเดือดร้อนในการใช้เส้นทางสัญจร	ขนาดผิวจราจรกว้าง ๖.๐๐ เมตร ยาว ๒๕๐ เมตร หนา ๐.๐๕ เมตร พื้นที่ไม่น้อยกว่า ๑,๕๐๐ ตารางเมตร รายละเอียดตามแบบแปลนฯ	-	๔๙๙,๐๐๐	-	-	-	ร้อยละ ๒๐ ของถนนที่ได้รับ การก่อสร้าง/บำรุงรักษา	ประชาชนได้รับความสะดวก และปลอดภัยในการใช้ เส้นทางสัญจรที่ได้มาตรฐาน	อบจ.ลำปาง (กองช่าง)
๒๗๒	โครงการซ่อมสร้างถนนลาดยางผิวจราจรแบบแอสฟัลท์ติกคอนกรีต โดยวิธี Pavement In-Place Recycling ทางหลวงท้องถิ่น สาย สป.ถ. ๑-๐๐๖๓ บ้านแจ้คอน - บ้านร่องเคาะ ต.ทุ่งผึ้ง อ.แจ้ห่ม จ.ลำปาง	๑. เพื่อก่อสร้างถนนที่ได้มาตรฐาน ๒. เพื่อบรรเทาความเดือดร้อนในการใช้เส้นทางสัญจร	ขนาดผิวจราจรกว้าง ๘.๐๐ เมตร ยาว ๕๐๕ เมตร หนา ๐.๐๕ เมตร พื้นที่ไม่น้อยกว่า ๔,๐๔๐ ตารางเมตร รายละเอียดตามแบบแปลนฯ	-	๒,๐๐๐,๐๐๐	๒,๐๐๐,๐๐๐	๒,๐๐๐,๐๐๐	-	ร้อยละ ๒๐ ของถนนที่ได้รับ การก่อสร้าง/บำรุงรักษา	ประชาชนได้รับความสะดวก และปลอดภัยในการใช้ เส้นทางสัญจรที่ได้มาตรฐาน	อบจ.ลำปาง (กองช่าง)
๒๗๓	โครงการเสริมไหล่ทางผิวจราจรแบบแอสฟัลท์ติกคอนกรีต ทางหลวงท้องถิ่น สาย สป.ถ. ๑-๐๐๖๐ บ้านอ้องลี - บ้านสาแพะ อ.แจ้ห่ม จ.ลำปาง	๑. เพื่อก่อสร้างถนนที่ได้มาตรฐาน ๒. เพื่อบรรเทาความเดือดร้อนในการใช้เส้นทางสัญจร	ขนาดผิวจราจรกว้างข้างละ ๑.๐๐ เมตร ยาวข้างละ ๗๘๐ เมตร ยาวรวม ๑,๕๖๐ เมตร หนา ๐.๐๕ เมตร พื้นที่ไม่น้อยกว่า ๑,๕๖๐ ตารางเมตร รายละเอียดตามแบบแปลนฯ	-	๔๙๘,๐๐๐	๔๙๘,๐๐๐	๔๙๘,๐๐๐	-	ร้อยละ ๒๐ ของถนนที่ได้รับ การก่อสร้าง/บำรุงรักษา	ประชาชนได้รับความสะดวก และปลอดภัยในการใช้ เส้นทางสัญจรที่ได้มาตรฐาน	อบจ.ลำปาง (กองช่าง)
๒๗๔	โครงการเสริมผิวจราจรแบบแอสฟัลท์ติกคอนกรีต ทางหลวงท้องถิ่น สาย สป.ถ. ๑-๐๐๖๘ บ้านวังเหนือ - บ้านอ่างวังแก้ว ชั่วบ้านป่าแห้ง หมู่ที่ ๓ ต.วังแก้ว อ.วังเหนือ จ.ลำปาง	๑. เพื่อก่อสร้างถนนที่ได้มาตรฐาน ๒. เพื่อบรรเทาความเดือดร้อนในการใช้เส้นทางสัญจร	ขนาดผิวจราจรกว้าง ๕.๕๐ เมตร ยาว ๒๗๐ เมตร หนา ๐.๐๕ เมตร พื้นที่ไม่น้อยกว่า ๑,๔๘๕ ตารางเมตร รายละเอียดตามแบบแปลนฯ	-	๔๙๗,๐๐๐	๔๙๗,๐๐๐	๔๙๗,๐๐๐	-	ร้อยละ ๒๐ ของถนนที่ได้รับ การก่อสร้าง/บำรุงรักษา	ประชาชนได้รับความสะดวก และปลอดภัยในการใช้ เส้นทางสัญจรที่ได้มาตรฐาน	อบจ.ลำปาง (กองช่าง)

๑.ประเด็นยุทธศาสตร์ "การพัฒนาโครงสร้างพื้นฐาน"

๑.๑ กลยุทธ์ "การก่อสร้าง การปรับปรุง การบำรุงรักษา ถนน สะพาน และสายทางอื่น"

แผนงาน ๓.๑ "อุตสาหกรรมและการโยธา"

ที่	โครงการ	วัตถุประสงค์	เป้าหมาย (ผลผลิตของโครงการ)	งบประมาณ (บาท)					ตัวชี้วัด (KPI)	ผลที่คาดว่าจะ ได้รับ	หน่วยงาน รับผิดชอบหลัก
				พ.ศ.๒๕๖๑	พ.ศ.๒๕๖๒	พ.ศ.๒๕๖๓	พ.ศ.๒๕๖๔	พ.ศ.๒๕๖๕			
๒๗๕	โครงการซ่อมสร้างถนนลาดยางผิวจราจรแบบแอสฟัลท์ติกคอนกรีต โดยวิธี Pavement In-Place Recycling ทางหลวงท้องถิ่นสาย สป.ถ. ๑-๐๐๖๒ วัดผาแดงหลวง - บ้านไฮ ต.ปงดอน อ.แจ้ห่ม จ.ลำปาง	๑. เพื่อก่อสร้างถนนที่ได้มาตรฐาน ๒. เพื่อบรรเทาความเดือดร้อนในการใช้เส้นทางสัญจร	ขนาดผิวจราจรกว้าง ๕.๕๐ เมตร ยาว ๑,๑๐๐ เมตร หนา ๐.๐๕ เมตร พื้นที่ไม่น้อยกว่า ๖,๐๕๐ ตารางเมตร รายละเอียดตามแบบแปลนฯ	-	๓,๐๐๐,๐๐๐	๓,๐๐๐,๐๐๐	๓,๐๐๐,๐๐๐	-	ร้อยละ ๒๐ ของถนนที่ได้รับ การก่อสร้าง/บำรุงรักษา	ประชาชนได้รับความสะดวก และปลอดภัยในการใช้ เส้นทางสัญจรที่ได้มาตรฐาน	อบจ.ลำปาง (กองช่าง)
๒๗๖	โครงการเสริมผิวจราจรแบบแอสฟัลท์ติกคอนกรีต ทางหลวงท้องถิ่น สาย สป.ถ. ๑-๐๐๐๑ บ้านศาลาไชย - บ้านม่อนแสนศรี อ.เกาะคา จ.ลำปาง	๑. เพื่อก่อสร้างถนนที่ได้มาตรฐาน ๒. เพื่อบรรเทาความเดือดร้อนในการใช้เส้นทางสัญจร	ขนาดผิวจราจรกว้าง ๘.๐๐ เมตร ยาว ๒๐๐ เมตร หนา ๐.๐๕ เมตร พื้นที่ไม่น้อยกว่า ๑,๖๐๐ ตารางเมตร รายละเอียดตามแบบแปลนฯ	-	๔๙๙,๐๐๐	๔๙๙,๐๐๐	-	-	ร้อยละ ๒๐ ของถนนที่ได้รับ การก่อสร้าง/บำรุงรักษา	ประชาชนได้รับความสะดวก และปลอดภัยในการใช้ เส้นทางสัญจรที่ได้มาตรฐาน	อบจ.ลำปาง (กองช่าง)
๒๗๗	โครงการเสริมผิวจราจรแบบแอสฟัลท์ติกคอนกรีต ทางหลวงท้องถิ่น สาย สป.ถ. ๑-๐๐๓๙ ตำบลแจ้ซ้อน - ตำบลเมืองปาน ช่างบ้านช่วงกอม หมู่ที่ ๙ - บ้านสบลี หมู่ที่ ๖ ต.แจ้ซ้อน อ.เมืองปาน จ.ลำปาง	๑. เพื่อก่อสร้างถนนที่ได้มาตรฐาน ๒. เพื่อบรรเทาความเดือดร้อนในการใช้เส้นทางสัญจร	ขนาดผิวจราจรกว้าง ๕.๕๐ เมตร ยาว ๘๐๐ เมตร หนา ๐.๐๕ เมตร พื้นที่ไม่น้อยกว่า ๔,๔๐๐ ตารางเมตร รายละเอียดตามแบบแปลนฯ	-	๑,๕๐๐,๐๐๐	๑,๕๐๐,๐๐๐	๑,๕๐๐,๐๐๐	-	ร้อยละ ๒๐ ของถนนที่ได้รับ การก่อสร้าง/บำรุงรักษา	ประชาชนได้รับความสะดวก และปลอดภัยในการใช้ เส้นทางสัญจรที่ได้มาตรฐาน	อบจ.ลำปาง (กองช่าง)
๒๗๘	โครงการเสริมผิวจราจรแบบแอสฟัลท์ติกคอนกรีต บ้านทุ่งคัง หมู่ที่ ๓ - บ้านม่วงแวง หมู่ที่ ๑๔ ต.บ่อแก้ว อ.เมืองลำปาง จ.ลำปาง	๑. เพื่อก่อสร้างถนนที่ได้มาตรฐาน ๒. เพื่อบรรเทาความเดือดร้อนในการใช้เส้นทางสัญจร	ขนาดผิวจราจรกว้าง ๔.๐๐ เมตร ยาว ๗๕๐ เมตร หนา ๐.๐๕ เมตร พื้นที่ไม่น้อยกว่า ๓,๐๐๐ ตารางเมตร รายละเอียดตามแบบแปลนฯ	-	-	๙๖๐,๐๐๐	๙๖๐,๐๐๐	-	ร้อยละ ๒๐ ของถนนที่ได้รับ การก่อสร้าง/บำรุงรักษา	ประชาชนได้รับความสะดวก และปลอดภัยในการใช้ เส้นทางสัญจรที่ได้มาตรฐาน	อบจ.ลำปาง (กองช่าง)
๒๗๙	โครงการเสริมผิวจราจรแบบแอสฟัลท์ติกคอนกรีต เชื่อมระหว่างบ้านน้ำไทรงาม หมู่ที่ ๑๓ ต.บ่อแก้ว บ้านทุ่งกูด้าย หมู่ที่ ๒ ต.ปงแสนทอง อ.เมืองลำปาง จ.ลำปาง	๑. เพื่อก่อสร้างถนนที่ได้มาตรฐาน ๒. เพื่อบรรเทาความเดือดร้อนในการใช้เส้นทางสัญจร	ขนาดผิวจราจรกว้าง ๔.๐๐ - ๕.๐๐ เมตร ยาว ๑,๖๐๐ เมตร หนา ๐.๐๕ เมตร พื้นที่ไม่น้อยกว่า ๖,๘๐๐ ตารางเมตร รายละเอียดตามแบบแปลนฯ	-	-	๒,๑๗๖,๐๐๐	๒,๑๗๖,๐๐๐	-	ร้อยละ ๒๐ ของถนนที่ได้รับ การก่อสร้าง/บำรุงรักษา	ประชาชนได้รับความสะดวก และปลอดภัยในการใช้ เส้นทางสัญจรที่ได้มาตรฐาน	อบจ.ลำปาง (กองช่าง)

๑.ประเด็นยุทธศาสตร์ "การพัฒนาโครงสร้างพื้นฐาน"

๑.๑ กลยุทธ์ "การก่อสร้าง การปรับปรุง การบำรุงรักษา ถนน สะพาน และสายทางอื่น"

แผนงาน ๓.๑ "อุตสาหกรรมและการโยธา"

ที่	โครงการ	วัตถุประสงค์	เป้าหมาย (ผลผลิตของโครงการ)	งบประมาณ (บาท)					ตัวชี้วัด (KPI)	ผลที่คาดว่าจะ ได้รับ	หน่วยงาน รับผิดชอบหลัก
				พ.ศ.๒๕๖๑	พ.ศ.๒๕๖๒	พ.ศ.๒๕๖๓	พ.ศ.๒๕๖๔	พ.ศ.๒๕๖๕			
๒๘๐	โครงการซ่อมสร้างถนนลาดยางผิวจราจรแบบแอสฟัลท์ติกคอนกรีตเชื่อมระหว่างบ้านลำปางกลางฝั่งตะวันตก หมู่ที่ ๓ ต.ปงแสนทอง อ.เมืองลำปาง - บ้านล้อมศรีปทุมหมู่ที่ ๗ ต.ลำปางหลวง อ.เกาะคา จ.ลำปาง	๑. เพื่อก่อสร้างถนนที่ได้มาตรฐาน ๒. เพื่อบรรเทาความเดือดร้อนในการใช้เส้นทางสัญจร	ขนาดผิวจราจรกว้าง ๕.๐๐ เมตร ยาว ๒,๗๒๕ เมตร หนา ๐.๐๕ เมตร พื้นที่ไม่น้อยกว่า ๑๓,๖๒๕ ตารางเมตร รายละเอียดตามแบบแปลนฯ	-	-	๖,๐๐๐,๐๐๐	๖,๐๐๐,๐๐๐	-	ร้อยละ ๒๐ ของถนนที่ได้รับ การก่อสร้าง/บำรุงรักษา	ประชาชนได้รับความสะดวก และปลอดภัยในการใช้ เส้นทางสัญจรที่ได้มาตรฐาน	อบจ.ลำปาง (กองช่าง)
๒๘๑	โครงการเสริมผิวจราจรแบบแอสฟัลท์ติกคอนกรีตเชื่อมระหว่างบ้านร่มเย็น หมู่ที่ ๘ - บ้านร่มไทรรัตน หมู่ที่ ๙ ต.นิคมพัฒนา อ.เมืองลำปาง จ.ลำปาง	๑. เพื่อก่อสร้างถนนที่ได้มาตรฐาน ๒. เพื่อบรรเทาความเดือดร้อนในการใช้เส้นทางสัญจร	ขนาดผิวจราจรกว้าง ๖.๐๐ เมตร ยาว ๑,๐๖๐ เมตร หนา ๐.๐๕ เมตร พื้นที่ไม่น้อยกว่า ๖,๓๖๐ ตารางเมตร รายละเอียดตามแบบแปลนฯ	-	-	๒,๐๐๐,๐๐๐	๒,๐๐๐,๐๐๐	-	ร้อยละ ๒๐ ของถนนที่ได้รับ การก่อสร้าง/บำรุงรักษา	ประชาชนได้รับความสะดวก และปลอดภัยในการใช้ เส้นทางสัญจรที่ได้มาตรฐาน	อบจ.ลำปาง (กองช่าง)
๒๘๒	โครงการเสริมผิวจราจรแบบแอสฟัลท์ติกคอนกรีตเชื่อมระหว่างบ้านศรีไตรภูมิ หมู่ที่ ๑๒ - บ้านชัยมงคล หมู่ที่ ๒ ต.นิคมพัฒนา อ.เมืองลำปาง จ.ลำปาง	๑. เพื่อก่อสร้างถนนที่ได้มาตรฐาน ๒. เพื่อบรรเทาความเดือดร้อนในการใช้เส้นทางสัญจร	ขนาดผิวจราจรกว้าง ๖.๐๐ เมตร ยาว ๑,๐๖๐ เมตร หนา ๐.๐๕ เมตร พื้นที่ไม่น้อยกว่า ๖,๓๖๐ ตารางเมตร รายละเอียดตามแบบแปลนฯ	-	-	๒,๐๐๐,๐๐๐	๒,๐๐๐,๐๐๐	-	ร้อยละ ๒๐ ของถนนที่ได้รับ การก่อสร้าง/บำรุงรักษา	ประชาชนได้รับความสะดวก และปลอดภัยในการใช้ เส้นทางสัญจรที่ได้มาตรฐาน	อบจ.ลำปาง (กองช่าง)
๒๘๓	โครงการเสริมผิวจราจรแบบแอสฟัลท์ติกคอนกรีตเชื่อมระหว่าง บ้านเสด็จ หมู่ที่ ๕ - บ้านลูใต้ หมู่ที่ ๙ ต.บ้านเสด็จ อ.เมืองลำปาง จ.ลำปาง	๑. เพื่อก่อสร้างถนนที่ได้มาตรฐาน ๒. เพื่อบรรเทาความเดือดร้อนในการใช้เส้นทางสัญจร	ขนาดผิวจราจรกว้าง ๕.๐๐-๕.๕๐ เมตร ยาว ๑,๕๐๐ เมตร หนา ๐.๐๕ เมตร พื้นที่ไม่น้อยกว่า ๗,๙๐๐ ตารางเมตร รายละเอียดตามแบบแปลนฯ	-	-	๒,๕๐๐,๐๐๐	๒,๕๐๐,๐๐๐	-	ร้อยละ ๒๐ ของถนนที่ได้รับ การก่อสร้าง/บำรุงรักษา	ประชาชนได้รับความสะดวก และปลอดภัยในการใช้ เส้นทางสัญจรที่ได้มาตรฐาน	อบจ.ลำปาง (กองช่าง)

๑.ประเด็นยุทธศาสตร์ "การพัฒนาโครงสร้างพื้นฐาน"

๑.๑ กลยุทธ์ "การก่อสร้าง การปรับปรุง การบำรุงรักษา ถนน สะพาน และสายทางอื่น"

แผนงาน ๓.๑ "อุตสาหกรรมและการโยธา"

ที่	โครงการ	วัตถุประสงค์	เป้าหมาย (ผลผลิตของโครงการ)	งบประมาณ (บาท)					ตัวชี้วัด (KPI)	ผลที่คาดว่าจะได้รับ	หน่วยงาน รับผิดชอบหลัก
				พ.ศ.๒๕๖๑	พ.ศ.๒๕๖๒	พ.ศ.๒๕๖๓	พ.ศ.๒๕๖๔	พ.ศ.๒๕๖๕			
๒๘๔	โครงการซ่อมสร้างถนนลาดยางผิวจราจรแบบแอสฟัลท์ติกคอนกรีต โดยวิธี Pavement In-Place Recycling และเสริมผิวทางแบบแอสฟัลท์ติกคอนกรีต เชื่อมระหว่างบ้านท่าส้มป้อย หมู่ที่ ๑ ต.ทุ่งผาย - บ้านใหม่รัตนาคม หมู่ที่ ๙ ต.บุญนาคพัฒนา อ.เมืองลำปาง จ.ลำปาง	๑. เพื่อก่อสร้างถนนที่ได้มาตรฐาน ๒. เพื่อบรรเทาความเดือดร้อนในการใช้เส้นทางสัญจร	ขนาดผิวจราจรกว้าง ๕.๕๐ เมตร ยาว ๑,๗๕๐ เมตร หนา ๐.๐๕ เมตร พื้นที่ไม่น้อยกว่า ๙,๖๒๕ ตารางเมตร รายละเอียดตามแบบแปลนฯ	-	-	๔,๕๐๐,๐๐๐	๔,๕๐๐,๐๐๐	-	ร้อยละ ๒๐ ของถนนที่ได้รับ การก่อสร้าง/บำรุงรักษา	ประชาชนได้รับความสะดวก และปลอดภัยในการใช้ เส้นทางสัญจรที่ได้มาตรฐาน	อบจ.ลำปาง (กองช่าง)
๒๘๕	โครงการซ่อมสร้างถนนลาดยางผิวจราจรแบบแอสฟัลท์ติกคอนกรีต โดยวิธี Pavement In-Place Recycling และเสริมผิวทางแบบแอสฟัลท์ติกคอนกรีต ทางหลวงท้องถิ่นสาย สป.ถ. ๑-๐๐๓๐ บ้านสบมาย - บ้านปู่จ้อย อ.เมืองลำปาง จ.ลำปาง	๑. เพื่อก่อสร้างถนนที่ได้มาตรฐาน ๒. เพื่อบรรเทาความเดือดร้อนในการใช้เส้นทางสัญจร	ขนาดผิวจราจรกว้าง ๕.๐๐ - ๖.๐๐ เมตร ยาว ๒,๔๐๐ เมตร หนา ๐.๐๕ เมตร พื้นที่ไม่น้อยกว่า ๑๓,๕๕๐ ตารางเมตร รายละเอียดตามแบบแปลนฯ	-	๖,๕๐๐,๐๐๐	๖,๕๐๐,๐๐๐	๖,๕๐๐,๐๐๐	-	ร้อยละ ๒๐ ของถนนที่ได้รับ การก่อสร้าง/บำรุงรักษา	ประชาชนได้รับความสะดวก และปลอดภัยในการใช้ เส้นทางสัญจรที่ได้มาตรฐาน	อบจ.ลำปาง (กองช่าง)
๒๘๖	โครงการเสริมผิวจราจรแบบแอสฟัลท์ติกคอนกรีต ทางหลวงท้องถิ่นสาย สป.ถ. ๑-๐๐๒๔ บ้านจำค่า - บ้านวังยม อ.เมืองลำปาง จ.ลำปาง	๑. เพื่อก่อสร้างถนนที่ได้มาตรฐาน ๒. เพื่อบรรเทาความเดือดร้อนในการใช้เส้นทางสัญจร	ขนาดผิวจราจรกว้าง ๕.๕๐ เมตร ยาว ๒๘๐ เมตร หนา ๐.๐๕ เมตร พื้นที่ไม่น้อยกว่า ๑,๕๔๐ ตารางเมตร รายละเอียดตามแบบแปลนฯ	-	๔๙๙,๐๐๐	๔๙๙,๐๐๐	๔๙๙,๐๐๐	-	ร้อยละ ๒๐ ของถนนที่ได้รับ การก่อสร้าง/บำรุงรักษา	ประชาชนได้รับความสะดวก และปลอดภัยในการใช้ เส้นทางสัญจรที่ได้มาตรฐาน	อบจ.ลำปาง (กองช่าง)
๒๘๗	โครงการก่อสร้างถนนลาดยางผิวจราจรแบบแอสฟัลท์ติกคอนกรีต เชื่อมระหว่างบ้านนาด หมู่ที่ ๔ ต.วังเงิน - บ้านนาควาง หมู่ที่ ๒ ต.ดอนโพ อ.แม่ทะ จ.ลำปาง	๑. เพื่อก่อสร้างถนนที่ได้มาตรฐาน ๒. เพื่อบรรเทาความเดือดร้อนในการใช้เส้นทางสัญจร	ขนาดผิวจราจรกว้าง ๕.๐๐ เมตร ยาว ๔๒๐ เมตร หนา ๐.๐๕ เมตร พื้นที่ไม่น้อยกว่า ๒,๑๐๐ ตารางเมตร รายละเอียดตามแบบแปลนฯ	-	๑,๐๐๐,๐๐๐	๑,๐๐๐,๐๐๐	๑,๐๐๐,๐๐๐	-	ร้อยละ ๒๐ ของถนนที่ได้รับ การก่อสร้าง/บำรุงรักษา	ประชาชนได้รับความสะดวก และปลอดภัยในการใช้ เส้นทางสัญจรที่ได้มาตรฐาน	อบจ.ลำปาง (กองช่าง)

๑.ประเด็นยุทธศาสตร์ "การพัฒนาโครงสร้างพื้นฐาน"

๑.๑ กลยุทธ์ "การก่อสร้าง การปรับปรุง การบำรุงรักษา ถนน สะพาน และสายทางอื่น"

แผนงาน ๓.๑ "อุตสาหกรรมและการโยธา"

ที่	โครงการ	วัตถุประสงค์	เป้าหมาย (ผลผลิตของโครงการ)	งบประมาณ (บาท)					ตัวชี้วัด (KPI)	ผลที่คาดว่าจะ ได้รับ	หน่วยงาน รับผิดชอบหลัก
				พ.ศ.๒๕๖๑	พ.ศ.๒๕๖๒	พ.ศ.๒๕๖๓	พ.ศ.๒๕๖๔	พ.ศ.๒๕๖๕			
๒๘๘	โครงการเสริมผิวจราจรแบบแอสฟัลต์ติกคอนกรีต ทางหลวงท้องถิ่น สาย ลป.ถ. ๑-๐๐๑๗ บ้านท่าแหน - บ้านหลุก อ.แม่ทะ จ.ลำปาง	๑. เพื่อก่อสร้างถนนที่ได้มาตรฐาน ๒. เพื่อบรรเทาความเดือดร้อน ในการใช้เส้นทางสัญจร	ขนาดผิวจราจรกว้าง ๕.๐๐ เมตร ยาว ๓๒๐ เมตร หนา ๐.๐๕ เมตร พื้นที่ไม่น้อยกว่า ๑,๖๐๐ ตารางเมตร รายละเอียดตามแบบแปลนฯ	-	๔๙๙,๐๐๐	๔๙๙,๐๐๐	๔๙๙,๐๐๐	-	ร้อยละ ๒๐ ของถนนที่ได้รับ การก่อสร้าง/บำรุงรักษา	ประชาชนได้รับความสะดวก และปลอดภัยในการใช้ เส้นทางสัญจรที่ได้มาตรฐาน	อบจ.ลำปาง (กองช่าง)
๒๘๙	โครงการเสริมผิวจราจรแบบแอสฟัลต์ติกคอนกรีต ทางหลวงท้องถิ่น สาย ลป.ถ. ๑-๐๐๕๓ บ้านต้นธง - บ้านผาปิง ช่วงบ้านผาปิงกลาง หมู่ที่ ๓ ต.ผาปิง อ.แม่พริก จ.ลำปาง	๑. เพื่อก่อสร้างถนนที่ได้มาตรฐาน ๒. เพื่อบรรเทาความเดือดร้อน ในการใช้เส้นทางสัญจร	ขนาดผิวจราจรกว้าง ๕.๐๐ เมตร ยาว ๓๒๐ เมตร หนา ๐.๐๕ เมตร พื้นที่ไม่น้อยกว่า ๑,๖๐๐ ตารางเมตร รายละเอียดตามแบบแปลนฯ	-	๔๙๘,๐๐๐	๔๙๘,๐๐๐	๔๙๘,๐๐๐	-	ร้อยละ ๒๐ ของถนนที่ได้รับ การก่อสร้าง/บำรุงรักษา	ประชาชนได้รับความสะดวก และปลอดภัยในการใช้ เส้นทางสัญจรที่ได้มาตรฐาน	อบจ.ลำปาง (กองช่าง)
๒๙๐	โครงการเสริมผิวจราจรแบบแอสฟัลต์ติกคอนกรีต ทางหลวงท้องถิ่น สาย ลป.ถ. ๑-๐๐๕๕ บ้านท่าด่าน - บ้านพระบาท ช่วงบ้านแม่ตั้ง หมู่ที่ ๓ ต.พระบาทวังตวง อ.แม่พริก จ.ลำปาง	๑. เพื่อก่อสร้างถนนที่ได้มาตรฐาน ๒. เพื่อบรรเทาความเดือดร้อน ในการใช้เส้นทางสัญจร	ขนาดผิวจราจรกว้าง ๕.๐๐ เมตร ยาว ๓๒๐ เมตร หนา ๐.๐๕ เมตร พื้นที่ไม่น้อยกว่า ๑,๖๐๐ ตารางเมตร รายละเอียดตามแบบแปลนฯ	-	๔๙๘,๐๐๐	๔๙๘,๐๐๐	๔๙๘,๐๐๐	-	ร้อยละ ๒๐ ของถนนที่ได้รับ การก่อสร้าง/บำรุงรักษา	ประชาชนได้รับความสะดวก และปลอดภัยในการใช้ เส้นทางสัญจรที่ได้มาตรฐาน	อบจ.ลำปาง (กองช่าง)
๒๙๑	โครงการเสริมผิวจราจรแบบแอสฟัลต์ติกคอนกรีต ทางหลวงท้องถิ่น สาย ลป.ถ. ๑-๐๐๕๖ บ้านแม่พริกกลุ่ม - บ้านแม่เชียงรายลุ่ม ช่วงบ้านแม่เชียงรายลุ่ม หมู่ที่ ๓ ต.แม่พริก อ.แม่พริก จ.ลำปาง	๑. เพื่อก่อสร้างถนนที่ได้มาตรฐาน ๒. เพื่อบรรเทาความเดือดร้อน ในการใช้เส้นทางสัญจร	ขนาดผิวจราจรกว้าง ๕.๕๐ เมตร ยาว ๒๘๐ เมตร หนา ๐.๐๕ เมตร พื้นที่ไม่น้อยกว่า ๑,๕๔๐ ตารางเมตร รายละเอียดตามแบบแปลนฯ	-	๔๙๘,๐๐๐	๔๙๘,๐๐๐	๔๙๘,๐๐๐	-	ร้อยละ ๒๐ ของถนนที่ได้รับ การก่อสร้าง/บำรุงรักษา	ประชาชนได้รับความสะดวก และปลอดภัยในการใช้ เส้นทางสัญจรที่ได้มาตรฐาน	อบจ.ลำปาง (กองช่าง)
๒๙๒	โครงการเสริมผิวจราจรแบบแอสฟัลต์ติกคอนกรีต ทางหลวงท้องถิ่น สาย ลป.ถ. ๑-๐๐๔๒ บ้านร่องหัด - บ้านบ่อฮ้อย ช่วง บ้านร่องหัด หมู่ที่ ๓ ต.บ้านแหง อ.วาง จ.ลำปาง	๑. เพื่อก่อสร้างถนนที่ได้มาตรฐาน ๒. เพื่อบรรเทาความเดือดร้อน ในการใช้เส้นทางสัญจร	ขนาดผิวจราจรกว้าง ๕.๐๐ เมตร ยาว ๒๙๐ เมตร หนา ๐.๐๕ เมตร พื้นที่ไม่น้อยกว่า ๑,๔๕๐ ตารางเมตร รายละเอียดตามแบบแปลนฯ	-	๔๙๘,๐๐๐	๔๙๘,๐๐๐	๔๙๘,๐๐๐	-	ร้อยละ ๒๐ ของถนนที่ได้รับ การก่อสร้าง/บำรุงรักษา	ประชาชนได้รับความสะดวก และปลอดภัยในการใช้ เส้นทางสัญจรที่ได้มาตรฐาน	อบจ.ลำปาง (กองช่าง)

๑.ประเด็นยุทธศาสตร์ "การพัฒนาโครงสร้างพื้นฐาน"

๑.๑ กลยุทธ์ "การก่อสร้าง การปรับปรุง การบำรุงรักษา ถนน สะพาน และสายทางอื่น"

แผนงาน ๓.๑ "อุตสาหกรรมและการโยธา"

ที่	โครงการ	วัตถุประสงค์	เป้าหมาย (ผลผลิตของโครงการ)	งบประมาณ (บาท)					ตัวชี้วัด (KPI)	ผลที่คาดว่าจะ ได้รับ	หน่วยงาน รับผิดชอบหลัก
				พ.ศ.๒๕๖๑	พ.ศ.๒๕๖๒	พ.ศ.๒๕๖๓	พ.ศ.๒๕๖๔	พ.ศ.๒๕๖๕			
๒๔๓	โครงการซ่อมสร้างถนนลาดยางผิวจราจร แบบแอสฟัลต์ติกคอนกรีต ทางหลวงท้องถิ่น สาย สป.ถ.๑-๐๐๑๒ บ้านม่อนหินแก้ว-บ้านสาด อ.เกาะคา จ.ลำปาง	๑. เพื่อก่อสร้างถนนที่ได้มาตรฐาน ๒. เพื่อบรรเทาความเดือดร้อน ในการใช้เส้นทางสัญจร	ขนาดผิวจราจรกว้าง ๘.๐๐ เมตร ยาว ๒,๐๐๐ เมตร หนา ๐.๑๕ เมตร พื้นที่ไม่น้อยกว่า ๑๖,๐๐๐ ตารางเมตร รายละเอียดตามแบบแปลนฯ	-	-	๕,๖๐๐,๐๐๐	๕,๖๐๐,๐๐๐	-	ร้อยละ ๒๐ ของถนนที่ได้รับ การก่อสร้าง/บำรุงรักษา	ประชาชนได้รับความสะดวก และปลอดภัยในการใช้ เส้นทางสัญจรที่ได้มาตรฐาน	อบจ.ลำปาง (กองช่าง)
๒๔๔	โครงการซ่อมสร้างถนนลาดยางผิวจราจร แบบแอสฟัลต์ติกคอนกรีต ทางหลวงท้องถิ่น สาย สป.ถ.๑-๐๐๑๙ บ้านแม่ทะ-บ้านผาลาด อ.แม่ทะ จ.ลำปาง	๑. เพื่อก่อสร้างถนนที่ได้มาตรฐาน ๒. เพื่อบรรเทาความเดือดร้อน ในการใช้เส้นทางสัญจร	ขนาดผิวจราจรกว้าง ๖.๐๐ เมตร ยาว ๒,๐๐๐ เมตร หนา ๐.๑๕ เมตร พื้นที่ไม่น้อยกว่า ๑๒,๐๐๐ ตารางเมตร รายละเอียดตามแบบแปลนฯ	-	-	๔,๒๐๐,๐๐๐	๔,๒๐๐,๐๐๐	-	ร้อยละ ๒๐ ของถนนที่ได้รับ การก่อสร้าง/บำรุงรักษา	ประชาชนได้รับความสะดวก และปลอดภัยในการใช้ เส้นทางสัญจรที่ได้มาตรฐาน	อบจ.ลำปาง (กองช่าง)
๒๔๕	โครงการซ่อมสร้างถนนลาดยางผิวจราจร แบบแอสฟัลต์ติกคอนกรีต ทางหลวงท้องถิ่น สาย สป.ถ.๑-๐๐๒๒ บ้านแม่ถู่-บ้านสามขา อ.แม่ทะ จ.ลำปาง	๑. เพื่อก่อสร้างถนนที่ได้มาตรฐาน ๒. เพื่อบรรเทาความเดือดร้อน ในการใช้เส้นทางสัญจร	ขนาดผิวจราจรกว้าง ๘.๐๐ เมตร ยาว ๒,๐๐๐ เมตร หนา ๐.๑๕ เมตร พื้นที่ไม่น้อยกว่า ๑๖,๐๐๐ ตารางเมตร รายละเอียดตามแบบแปลนฯ	-	-	๕,๖๐๐,๐๐๐	๕,๖๐๐,๐๐๐	-	ร้อยละ ๒๐ ของถนนที่ได้รับ การก่อสร้าง/บำรุงรักษา	ประชาชนได้รับความสะดวก และปลอดภัยในการใช้ เส้นทางสัญจรที่ได้มาตรฐาน	อบจ.ลำปาง (กองช่าง)
๒๔๖	โครงการซ่อมสร้างถนนลาดยางผิวจราจร แบบแอสฟัลต์ติกคอนกรีต ทางหลวงท้องถิ่น สาย สป.ถ.๑-๐๐๒๒ บ้านท่าซัว-บ้านห้วยไร่ อ.เมืองลำปาง - อ.ห้างฉัตร จ.ลำปาง	๑. เพื่อก่อสร้างถนนที่ได้มาตรฐาน ๒. เพื่อบรรเทาความเดือดร้อน ในการใช้เส้นทางสัญจร	ขนาดผิวจราจรกว้าง ๕.๕๐ - ๘.๐๐ เมตร ยาว ๔๐๐๐ เมตร หนา ๐.๑๕ เมตร พื้นที่ไม่น้อยกว่า ๒๗,๕๐๐ ตารางเมตร รายละเอียดตามแบบแปลนฯ	-	-	๙,๖๐๐,๐๐๐	๙,๖๐๐,๐๐๐	-	ร้อยละ ๒๐ ของถนนที่ได้รับ การก่อสร้าง/บำรุงรักษา	ประชาชนได้รับความสะดวก และปลอดภัยในการใช้ เส้นทางสัญจรที่ได้มาตรฐาน	อบจ.ลำปาง (กองช่าง)
๒๔๗	โครงการซ่อมสร้างถนนลาดยางผิวจราจร แบบแอสฟัลต์ติกคอนกรีต ทางหลวงท้องถิ่น สาย สป.ถ.๑-๐๐๒๗ พหลโยธิน-วัดม่อนพญาแช่ อ.เมืองลำปาง จ.ลำปาง	๑. เพื่อก่อสร้างถนนที่ได้มาตรฐาน ๒. เพื่อบรรเทาความเดือดร้อน ในการใช้เส้นทางสัญจร	ขนาดผิวจราจรกว้าง ๘.๐๐ เมตร ยาว ๓,๕๐๐ เมตร หนา ๐.๑๕ เมตร พื้นที่ไม่น้อยกว่า ๒๘,๐๐๐ ตารางเมตร รายละเอียดตามแบบแปลนฯ	-	๙,๘๐๐,๐๐๐	๙,๘๐๐,๐๐๐	๙,๘๐๐,๐๐๐	-	ร้อยละ ๒๐ ของถนนที่ได้รับ การก่อสร้าง/บำรุงรักษา	ประชาชนได้รับความสะดวก และปลอดภัยในการใช้ เส้นทางสัญจรที่ได้มาตรฐาน	อบจ.ลำปาง (กองช่าง)

๑.ประเด็นยุทธศาสตร์ "การพัฒนาโครงสร้างพื้นฐาน"

๑.๑ กลยุทธ์ "การก่อสร้าง การปรับปรุง การบำรุงรักษา ถนน สะพาน และสายทางอื่น"

แผนงาน ๓.๑ "อุตสาหกรรมและการโยธา"

ที่	โครงการ	วัตถุประสงค์	เป้าหมาย (ผลผลิตของโครงการ)	งบประมาณ (บาท)					ตัวชี้วัด (KPI)	ผลที่คาดว่าจะ ได้รับ	หน่วยงาน รับผิดชอบหลัก
				พ.ศ.๒๕๖๑	พ.ศ.๒๕๖๒	พ.ศ.๒๕๖๓	พ.ศ.๒๕๖๔	พ.ศ.๒๕๖๕			
๒๙๘	โครงการซ่อมสร้างถนนลาดยางผิวจราจร แบบแอสฟัลต์ติกคอนกรีต ทางหลวงท้องถิ่น ทางหลวงท้องถิ่น สาย สป.ถ.๑-๐๐๓๒ บ้านหัวทุ่ง-บ้านทุ่งมานใต้ อ.เมืองลำปาง จ.ลำปาง	๑. เพื่อก่อสร้างถนนที่ได้มาตรฐาน ๒. เพื่อบรรเทาความเดือดร้อน ในการใช้เส้นทางสัญจร	ขนาดผิวจราจรกว้าง ๖.๐๐ เมตร ยาว ๒,๕๐๐ เมตร หนา ๐.๐๕ เมตร พื้นที่ไม่น้อยกว่า ๑๕,๐๐๐ ตารางเมตร รายละเอียดตามแบบแปลนฯ	-	-	๘,๐๐๐,๐๐๐	๘,๐๐๐,๐๐๐	-	ร้อยละ ๒๐ ของถนนที่ได้รับ การก่อสร้าง/บำรุงรักษา	ประชาชนได้รับความสะดวก และปลอดภัยในการใช้ เส้นทางสัญจรที่ได้มาตรฐาน	อบจ.ลำปาง (กองช่าง)
๒๙๙	โครงการซ่อมสร้างถนนลาดยางผิวจราจร แบบแอสฟัลต์ติกคอนกรีต ทางหลวงท้องถิ่น สาย สป.ถ.๑-๐๐๓๔ บ้านห้างฉัตร-บ้านวอแก้ว อ.ห้างฉัตร จ.ลำปาง	๑. เพื่อก่อสร้างถนนที่ได้มาตรฐาน ๒. เพื่อบรรเทาความเดือดร้อน ในการใช้เส้นทางสัญจร	ขนาดผิวจราจรกว้าง ๕.๕๐ เมตร ยาว ๒,๐๐๐ เมตร หนา ๐.๐๕ เมตร พื้นที่ไม่น้อยกว่า ๑๑,๐๐๐ ตารางเมตร รายละเอียดตามแบบแปลนฯ	-	๓,๘๕๐,๐๐๐	๓,๘๕๐,๐๐๐	๓,๘๕๐,๐๐๐	-	ร้อยละ ๒๐ ของถนนที่ได้รับ การก่อสร้าง/บำรุงรักษา	ประชาชนได้รับความสะดวก และปลอดภัยในการใช้ เส้นทางสัญจรที่ได้มาตรฐาน	อบจ.ลำปาง (กองช่าง)
๓๐๐	โครงการซ่อมสร้างถนนลาดยางผิวจราจร แบบแอสฟัลต์ติกคอนกรีต ทางหลวงท้องถิ่น สาย สป.ถ.๑-๐๐๓๙ ตำบลแจ้ซ้อน-ตำบลเมืองปาน อ.เมืองปาน จ.ลำปาง	๑. เพื่อก่อสร้างถนนที่ได้มาตรฐาน ๒. เพื่อบรรเทาความเดือดร้อน ในการใช้เส้นทางสัญจร	ขนาดผิวจราจรกว้าง ๕.๕๐ เมตร ยาว ๒,๐๐๐ เมตร หนา ๐.๐๕ เมตร พื้นที่ไม่น้อยกว่า ๑๑,๐๐๐ ตารางเมตร รายละเอียดตามแบบแปลนฯ	-	๓,๘๕๐,๐๐๐	๓,๘๕๐,๐๐๐	๓,๘๕๐,๐๐๐	-	ร้อยละ ๒๐ ของถนนที่ได้รับ การก่อสร้าง/บำรุงรักษา	ประชาชนได้รับความสะดวก และปลอดภัยในการใช้ เส้นทางสัญจรที่ได้มาตรฐาน	อบจ.ลำปาง (กองช่าง)
๓๐๑	โครงการซ่อมสร้างถนนลาดยางผิวจราจร แบบแอสฟัลต์ติกคอนกรีต ทางหลวงท้องถิ่น สาย สป.ถ.๑-๐๐๔๖ บ้านป่าตาล-บ้านนาริน อ.เถิน จ.ลำปาง	๑. เพื่อก่อสร้างถนนที่ได้มาตรฐาน ๒. เพื่อบรรเทาความเดือดร้อน ในการใช้เส้นทางสัญจร	ขนาดผิวจราจรกว้าง ๖.๐๐ เมตร ยาว ๒,๐๐๐ เมตร หนา ๐.๐๕ เมตร พื้นที่ไม่น้อยกว่า ๑๒๐๐๐ ตารางเมตร รายละเอียดตามแบบแปลนฯ	-	๔,๒๐๐,๐๐๐	๔,๒๐๐,๐๐๐	๔,๒๐๐,๐๐๐	-	ร้อยละ ๒๐ ของถนนที่ได้รับ การก่อสร้าง/บำรุงรักษา	ประชาชนได้รับความสะดวก และปลอดภัยในการใช้ เส้นทางสัญจรที่ได้มาตรฐาน	อบจ.ลำปาง (กองช่าง)
๓๐๒	โครงการซ่อมสร้างถนนลาดยางผิวจราจร แบบแอสฟัลต์ติกคอนกรีต ทางหลวงท้องถิ่น สาย สป.ถ.๑-๐๐๔๘ บ้านปางอ้า-บ้านแม่แสดม อ.เถิน จ.ลำปาง	๑. เพื่อก่อสร้างถนนที่ได้มาตรฐาน ๒. เพื่อบรรเทาความเดือดร้อน ในการใช้เส้นทางสัญจร	ขนาดผิวจราจรกว้าง ๕.๕๐ เมตร ยาว ๒,๐๐๐ เมตร หนา ๐.๐๕ เมตร พื้นที่ไม่น้อยกว่า ๑๑,๐๐๐ ตารางเมตร รายละเอียดตามแบบแปลนฯ	-	๓,๘๕๐,๐๐๐	๓,๘๕๐,๐๐๐	๓,๘๕๐,๐๐๐	-	ร้อยละ ๒๐ ของถนนที่ได้รับ การก่อสร้าง/บำรุงรักษา	ประชาชนได้รับความสะดวก และปลอดภัยในการใช้ เส้นทางสัญจรที่ได้มาตรฐาน	อบจ.ลำปาง (กองช่าง)

๑.ประเด็นยุทธศาสตร์ "การพัฒนาโครงสร้างพื้นฐาน"

๑.๑ กลยุทธ์ "การก่อสร้าง การปรับปรุง การบำรุงรักษา ถนน สะพาน และสายทางอื่น"

แผนงาน ๓.๑ "อุตสาหกรรมและการโยธา"

ที่	โครงการ	วัตถุประสงค์	เป้าหมาย (ผลผลิตของโครงการ)	งบประมาณ (บาท)					ตัวชี้วัด (KPI)	ผลที่คาดว่าจะ ได้รับ	หน่วยงาน รับผิดชอบหลัก
				พ.ศ.๒๕๖๑	พ.ศ.๒๕๖๒	พ.ศ.๒๕๖๓	พ.ศ.๒๕๖๔	พ.ศ.๒๕๖๕			
๓๐๓	โครงการซ่อมสร้างถนนลาดยางผิวจราจร แบบแอสฟัลต์ติกคอนกรีตทางหลวงท้องถิ่น สาย ลป. ๑-๐๐๕๑ แยกทางหลวงหมายเลข ๑๐๖-บ้านแม่ถอด อ.เถิน จ.ลำปาง	๑. เพื่อก่อสร้างถนนที่ได้มาตรฐาน ๒. เพื่อบรรเทาความเดือดร้อน ในการใช้เส้นทางสัญจร	ขนาดผิวจราจรกว้าง ๘.๐๐ เมตร ยาว ๒,๐๐๐ เมตร หนา ๐.๐๕ เมตร พื้นที่ไม่น้อยกว่า ๑๖,๐๐๐ ตารางเมตร รายละเอียดตามแบบแปลนฯ	-	-	๕,๖๐๐,๐๐๐	๕,๖๐๐,๐๐๐	-	ร้อยละ ๒๐ ของถนนที่ได้รับ การก่อสร้าง/บำรุงรักษา	ประชาชนได้รับความสะดวก และปลอดภัยในการใช้ เส้นทางสัญจรที่ได้มาตรฐาน	อบจ.ลำปาง (กองช่าง)
๓๐๔	โครงการซ่อมสร้างถนนลาดยางผิวจราจร แบบแอสฟัลต์ติกคอนกรีต ทางหลวงท้องถิ่น สาย ลป.ถ.๑-๐๐๕๓ บ้านต้นธง-บ้านผาปิง อ.แม่พริก จ.ลำปาง	๑. เพื่อก่อสร้างถนนที่ได้มาตรฐาน ๒. เพื่อบรรเทาความเดือดร้อน ในการใช้เส้นทางสัญจร	ขนาดผิวจราจรกว้าง ๘.๐๐ เมตร ยาว ๒,๐๐๐ เมตร หนา ๐.๐๕ เมตร พื้นที่ไม่น้อยกว่า ๑๖,๐๐๐ ตารางเมตร รายละเอียดตามแบบแปลนฯ	-	-	๕,๖๐๐,๐๐๐	๕,๖๐๐,๐๐๐	-	ร้อยละ ๒๐ ของถนนที่ได้รับ การก่อสร้าง/บำรุงรักษา	ประชาชนได้รับความสะดวก และปลอดภัยในการใช้ เส้นทางสัญจรที่ได้มาตรฐาน	อบจ.ลำปาง (กองช่าง)
๓๐๕	โครงการซ่อมสร้างถนนลาดยางผิวจราจร แบบแอสฟัลต์ติกคอนกรีต ทางหลวงท้องถิ่น สาย ลป.ถ.๑-๐๐๕๕ บ้านท่าด่าน-บ้านพระบาท อ.แม่พริก จ.ลำปาง	๑. เพื่อก่อสร้างถนนที่ได้มาตรฐาน ๒. เพื่อบรรเทาความเดือดร้อน ในการใช้เส้นทางสัญจร	ขนาดผิวจราจรกว้าง ๘.๐๐ เมตร ยาว ๒,๐๐๐ เมตร หนา ๐.๐๕ เมตร พื้นที่ไม่น้อยกว่า ๑๖,๐๐๐ ตารางเมตร รายละเอียดตามแบบแปลนฯ	-	-	๕,๖๐๐,๐๐๐	๕,๖๐๐,๐๐๐	-	ร้อยละ ๒๐ ของถนนที่ได้รับ การก่อสร้าง/บำรุงรักษา	ประชาชนได้รับความสะดวก และปลอดภัยในการใช้ เส้นทางสัญจรที่ได้มาตรฐาน	อบจ.ลำปาง (กองช่าง)
๓๐๖	โครงการซ่อมสร้างถนนลาดยางผิวจราจร แบบแอสฟัลต์ติกคอนกรีตทางหลวงท้องถิ่น สาย ลป.ถ.๑-๐๐๕๖ บ้านแม่พริกกลุ่ม-บ้านแม่เชียงรายสูง อ.แม่พริก จ.ลำปาง	๑. เพื่อก่อสร้างถนนที่ได้มาตรฐาน ๒. เพื่อบรรเทาความเดือดร้อน ในการใช้เส้นทางสัญจร	ขนาดผิวจราจรกว้าง ๘.๐๐ เมตร ยาว ๒,๐๐๐ เมตร หนา ๐.๐๕ เมตร พื้นที่ไม่น้อยกว่า ๑๖,๐๐๐ ตารางเมตร รายละเอียดตามแบบแปลนฯ	-	-	๕,๖๐๐,๐๐๐	๕,๖๐๐,๐๐๐	-	ร้อยละ ๒๐ ของถนนที่ได้รับ การก่อสร้าง/บำรุงรักษา	ประชาชนได้รับความสะดวก และปลอดภัยในการใช้ เส้นทางสัญจรที่ได้มาตรฐาน	อบจ.ลำปาง (กองช่าง)
๓๐๗	โครงการซ่อมสร้างถนนลาดยางผิวจราจร แบบแอสฟัลต์ติกคอนกรีตทางหลวงท้องถิ่น สาย ลป.ถ.๑-๐๐๕๘ บ้านแม่สุก-บ้านขาม อ.แจ้ห่ม - อ.เมืองปาน จ.ลำปาง	๑. เพื่อก่อสร้างถนนที่ได้มาตรฐาน ๒. เพื่อบรรเทาความเดือดร้อน ในการใช้เส้นทางสัญจร	ขนาดผิวจราจรกว้าง ๕.๕๐ เมตร ยาว ๕,๐๐๐ เมตร หนา ๐.๐๕ เมตร พื้นที่ไม่น้อยกว่า ๒๗,๕๐๐ ตารางเมตร รายละเอียดตามแบบแปลนฯ	-	-	๙,๗๐๐,๐๐๐	๙,๗๐๐,๐๐๐	-	ร้อยละ ๒๐ ของถนนที่ได้รับ การก่อสร้าง/บำรุงรักษา	ประชาชนได้รับความสะดวก และปลอดภัยในการใช้ เส้นทางสัญจรที่ได้มาตรฐาน	อบจ.ลำปาง (กองช่าง)

๑.ประเด็นยุทธศาสตร์ "การพัฒนาโครงสร้างพื้นฐาน"

๑.๑ กลยุทธ์ "การก่อสร้าง การปรับปรุง การบำรุงรักษา ถนน สะพาน และสายทางอื่น"

แผนงาน ๓.๑ "อุตสาหกรรมและการโยธา"

ที่	โครงการ	วัตถุประสงค์	เป้าหมาย (ผลผลิตของโครงการ)	งบประมาณ (บาท)					ตัวชี้วัด (KPI)	ผลที่คาดว่าจะ จะได้รับ	หน่วยงาน รับผิดชอบหลัก
				พ.ศ.๒๕๖๑	พ.ศ.๒๕๖๒	พ.ศ.๒๕๖๓	พ.ศ.๒๕๖๔	พ.ศ.๒๕๖๕			
๓๐๘	โครงการซ่อมสร้างถนนลาดยางผิวจราจร แบบแอสฟัลต์ติกคอนกรีตทางหลวงท้องถิ่น สาย สป.ถ.๑-๐๐๖๐ บ้านฮ้อยลี-บ้านสาแพะ อ.แจ้ห่ม จ.ลำปาง	๑. เพื่อก่อสร้างถนนที่ได้มาตรฐาน ๒. เพื่อบรรเทาความเดือดร้อน ในการใช้เส้นทางสัญจร	ขนาดผิวจราจรกว้าง ๘.๐๐ เมตร ยาว ๒,๐๐๐ เมตร หนา ๐.๐๕ เมตร พื้นที่ไม่น้อยกว่า ๑๖,๐๐๐ ตารางเมตร รายละเอียดตามแบบแปลนฯ	-	-	๕,๖๐๐,๐๐๐	๕,๖๐๐,๐๐๐	-	ร้อยละ ๒๐ ของถนนที่ได้รับ การก่อสร้าง/บำรุงรักษา	ประชาชนได้รับความสะดวก และปลอดภัยในการใช้ เส้นทางสัญจรที่ได้มาตรฐาน	อบจ.ลำปาง (กองช่าง)
๓๐๙	โครงการซ่อมสร้างถนนลาดยางผิวจราจร แบบแอสฟัลต์ติกคอนกรีตทางหลวงท้องถิ่น สาย สป.ถ.๑-๐๐๖๒ วัดผาแดงหลวง-บ้านไฮ อ.แจ้ห่ม จ.ลำปาง	๑. เพื่อก่อสร้างถนนที่ได้มาตรฐาน ๒. เพื่อบรรเทาความเดือดร้อน ในการใช้เส้นทางสัญจร	ขนาดผิวจราจรกว้าง ๕.๕๐ เมตร ยาว ๒,๐๐๐ เมตร หนา ๐.๐๕ เมตร พื้นที่ไม่น้อยกว่า ๑๑,๐๐๐ ตารางเมตร รายละเอียดตามแบบแปลนฯ	-	๓,๘๕๐,๐๐๐	๓,๘๕๐,๐๐๐	๓,๘๕๐,๐๐๐	-	ร้อยละ ๒๐ ของถนนที่ได้รับ การก่อสร้าง/บำรุงรักษา	ประชาชนได้รับความสะดวก และปลอดภัยในการใช้ เส้นทางสัญจรที่ได้มาตรฐาน	อบจ.ลำปาง (กองช่าง)
๓๑๐	โครงการซ่อมสร้างถนนลาดยางผิวจราจร แบบแอสฟัลต์ติกคอนกรีตทางหลวงท้องถิ่น สาย สป.ถ.๑-๐๐๖๓ บ้านแจ้คอน-บ้านร่องเคาะ อ.แจ้ห่ม จ.ลำปาง	๑. เพื่อก่อสร้างถนนที่ได้มาตรฐาน ๒. เพื่อบรรเทาความเดือดร้อน ในการใช้เส้นทางสัญจร	ขนาดผิวจราจรกว้าง ๕.๕๐ - ๘.๐๐ เมตร ยาว ๒,๐๐๐ เมตร หนา ๐.๐๕ เมตร พื้นที่ไม่น้อยกว่า ๑๔,๐๐๐ ตารางเมตร รายละเอียดตามแบบแปลนฯ	-	-	๔,๙๐๐,๐๐๐	๔,๙๐๐,๐๐๐	-	ร้อยละ ๒๐ ของถนนที่ได้รับ การก่อสร้าง/บำรุงรักษา	ประชาชนได้รับความสะดวก และปลอดภัยในการใช้ เส้นทางสัญจรที่ได้มาตรฐาน	อบจ.ลำปาง (กองช่าง)
๓๑๑	โครงการซ่อมสร้างถนนลาดยางผิวจราจร แบบแอสฟัลต์ติกคอนกรีตทางหลวงท้องถิ่น สาย สป.ถ.๑-๐๐๖๔ บ้านร่องเคาะ-บ้านหัวทุ่ง อ.วังเหนือ จ.ลำปาง	๑. เพื่อก่อสร้างถนนที่ได้มาตรฐาน ๒. เพื่อบรรเทาความเดือดร้อน ในการใช้เส้นทางสัญจร	ขนาดผิวจราจรกว้าง ๕.๕๐ เมตร ยาว ๒,๐๐๐ เมตร หนา ๐.๐๕ เมตร พื้นที่ไม่น้อยกว่า ๑๑,๐๐๐ ตารางเมตร รายละเอียดตามแบบแปลนฯ	-	๓,๘๕๐,๐๐๐	๓,๘๕๐,๐๐๐	๓,๘๕๐,๐๐๐	-	ร้อยละ ๒๐ ของถนนที่ได้รับ การก่อสร้าง/บำรุงรักษา	ประชาชนได้รับความสะดวก และปลอดภัยในการใช้ เส้นทางสัญจรที่ได้มาตรฐาน	อบจ.ลำปาง (กองช่าง)
๓๑๒	โครงการซ่อมสร้างถนนลาดยางผิวจราจร แบบแอสฟัลต์ติกคอนกรีตทางหลวงท้องถิ่น สาย สป.ถ.๑-๐๐๖๘ บ้านวังเหนือ-บ้านฮ้างวังแก้ว อ.วังเหนือ จ.ลำปาง	๑. เพื่อก่อสร้างถนนที่ได้มาตรฐาน ๒. เพื่อบรรเทาความเดือดร้อน ในการใช้เส้นทางสัญจร	ขนาดผิวจราจรกว้าง ๕.๕๐ เมตร ยาว ๒,๐๐๐ เมตร หนา ๐.๐๕ เมตร พื้นที่ไม่น้อยกว่า ๑๑,๐๐๐ ตารางเมตร รายละเอียดตามแบบแปลนฯ	-	-	๓,๘๕๐,๐๐๐	๓,๘๕๐,๐๐๐	-	ร้อยละ ๒๐ ของถนนที่ได้รับ การก่อสร้าง/บำรุงรักษา	ประชาชนได้รับความสะดวก และปลอดภัยในการใช้ เส้นทางสัญจรที่ได้มาตรฐาน	อบจ.ลำปาง (กองช่าง)

๑.ประเด็นยุทธศาสตร์ "การพัฒนาโครงสร้างพื้นฐาน"

๑.๑ กลยุทธ์ "การก่อสร้าง การปรับปรุง การบำรุงรักษา ถนน สะพาน และสายทางอื่น"

แผนงาน ๓.๑ "อุตสาหกรรมและการโยธา"

ที่	โครงการ	วัตถุประสงค์	เป้าหมาย (ผลผลิตของโครงการ)	งบประมาณ (บาท)					ตัวชี้วัด (KPI)	ผลที่คาดว่าจะ ได้รับ	หน่วยงาน รับผิดชอบหลัก
				พ.ศ.๒๕๖๑	พ.ศ.๒๕๖๒	พ.ศ.๒๕๖๓	พ.ศ.๒๕๖๔	พ.ศ.๒๕๖๕			
๓๑๓	โครงการซ่อมสร้างถนนลาดยางผิวจราจรแบบแอสฟัลต์ติกคอนกรีตทางหลวงท้องถิ่น สาย สป.ถ.๑-๐๐๖๙ บ้านฮ่างวังแก้ว-น้ำตกวังแก้ว อ.วังเหนือ จ.ลำปาง	๑. เพื่อก่อสร้างถนนที่ได้มาตรฐาน ๒. เพื่อบรรเทาความเดือดร้อนในการใช้เส้นทางสัญจร	ขนาดผิวจราจรกว้าง ๕.๕๐ เมตร ยาว ๒,๐๐๐ เมตร หนา ๐.๐๕ เมตร พื้นที่ไม่น้อยกว่า ๑๑,๐๐๐ ตารางเมตร รายละเอียดตามแบบแปลนฯ	-	-	๓,๕๐๐,๐๐๐	๓,๕๐๐,๐๐๐	-	ร้อยละ ๒๐ ของถนนที่ได้รับ การก่อสร้าง/บำรุงรักษา	ประชาชนได้รับความสะดวก และปลอดภัยในการใช้ เส้นทางสัญจรที่ได้มาตรฐาน	อบจ.ลำปาง (กองช่าง)
๓๑๔	โครงการซ่อมสร้างถนนลาดยางผิวจราจรแบบแอสฟัลต์ติกคอนกรีตทางหลวงท้องถิ่น สาย สป.ถ.๑-๐๐๗๐ บ้านฮ่างวังแก้ว-บ้านปางสัก อ.วังเหนือ จ.ลำปาง	๑. เพื่อก่อสร้างถนนที่ได้มาตรฐาน ๒. เพื่อบรรเทาความเดือดร้อนในการใช้เส้นทางสัญจร	ขนาดผิวจราจรกว้าง ๖.๐๐ เมตร ยาว ๒,๐๐๐ เมตร หนา ๐.๐๕ เมตร พื้นที่ไม่น้อยกว่า ๑๒,๐๐๐ ตารางเมตร รายละเอียดตามแบบแปลนฯ	-	-	๔,๒๐๐,๐๐๐	๔,๒๐๐,๐๐๐	-	ร้อยละ ๒๐ ของถนนที่ได้รับ การก่อสร้าง/บำรุงรักษา	ประชาชนได้รับความสะดวก และปลอดภัยในการใช้ เส้นทางสัญจรที่ได้มาตรฐาน	อบจ.ลำปาง (กองช่าง)
๓๑๕	โครงการซ่อมสร้างถนนลาดยางผิวจราจรแบบแอสฟัลต์ติกคอนกรีตทางหลวงท้องถิ่น สาย สป.ถ.๑-๐๐๗๑ บ้านทุ่งเป้า - บ้านผาแดง อ.วังเหนือ จ.ลำปาง	๑. เพื่อก่อสร้างถนนที่ได้มาตรฐาน ๒. เพื่อบรรเทาความเดือดร้อนในการใช้เส้นทางสัญจร	ขนาดผิวจราจรกว้าง ๕.๕๐ เมตร ยาว ๑,๕๐๐ เมตร หนา ๐.๐๕ เมตร พื้นที่ไม่น้อยกว่า ๘,๒๕๐ ตารางเมตร รายละเอียดตามแบบแปลนฯ	-	-	๒,๙๐๐,๐๐๐	๒,๙๐๐,๐๐๐	-	ร้อยละ ๒๐ ของถนนที่ได้รับ การก่อสร้าง/บำรุงรักษา	ประชาชนได้รับความสะดวก และปลอดภัยในการใช้ เส้นทางสัญจรที่ได้มาตรฐาน	อบจ.ลำปาง (กองช่าง)
๓๑๖	โครงการก่อสร้างถนนลาดยางผิวจราจรแบบแอสฟัลต์ติกคอนกรีต เชื่อมระหว่างบ้านน้ำโห่ง หมู่ที่ ๑ ต.นาครีว - บ้านทุ่งตอน หมู่ที่ ๒ ต.วังเงิน อ.แม่ทะ จ.ลำปาง	๑. เพื่อก่อสร้างถนนที่ได้มาตรฐาน ๒. เพื่อบรรเทาความเดือดร้อนในการใช้เส้นทางสัญจร	ขนาดผิวจราจรกว้าง ๕.๐๐ เมตร ยาว ๙๕๐ เมตร หนา ๐.๐๕ เมตร พื้นที่ไม่น้อยกว่า ๔,๗๕๐ ตารางเมตร รายละเอียดตามแบบแปลนฯ	-	-	๒,๐๐๐,๐๐๐	๒,๐๐๐,๐๐๐	-	ร้อยละ ๒๐ ของถนนที่ได้รับ การก่อสร้าง/บำรุงรักษา	ประชาชนได้รับความสะดวก และปลอดภัยในการใช้ เส้นทางสัญจรที่ได้มาตรฐาน	อบจ.ลำปาง (กองช่าง)
๓๑๗	โครงการก่อสร้างถนนลาดยางผิวจราจรแบบแอสฟัลต์ติกคอนกรีต เชื่อมระหว่างบ้านนาคู่ หมู่ที่ ๓ - บ้านทุ่งตอน หมู่ที่ ๒ ต.วังเงิน อ.แม่ทะ จ.ลำปาง	๑. เพื่อก่อสร้างถนนที่ได้มาตรฐาน ๒. เพื่อบรรเทาความเดือดร้อนในการใช้เส้นทางสัญจร	ขนาดผิวจราจรกว้าง ๕.๐๐ เมตร ยาว ๙๕๐ เมตร หนา ๐.๐๕ เมตร พื้นที่ไม่น้อยกว่า ๔,๗๕๐ ตารางเมตร รายละเอียดตามแบบแปลนฯ	-	-	๒,๐๐๐,๐๐๐	๒,๐๐๐,๐๐๐	-	ร้อยละ ๒๐ ของถนนที่ได้รับ การก่อสร้าง/บำรุงรักษา	ประชาชนได้รับความสะดวก และปลอดภัยในการใช้ เส้นทางสัญจรที่ได้มาตรฐาน	อบจ.ลำปาง (กองช่าง)

๑.ประเด็นยุทธศาสตร์ "การพัฒนาโครงสร้างพื้นฐาน"

๑.๑ กลยุทธ์ "การก่อสร้าง การปรับปรุง การบำรุงรักษา ถนน สะพาน และสายทางอื่น"

แผนงาน ๓.๑ "อุตสาหกรรมและการโยธา"

ที่	โครงการ	วัตถุประสงค์	เป้าหมาย (ผลผลิตของโครงการ)	งบประมาณ (บาท)					ตัวชี้วัด (KPI)	ผลที่คาดว่าจะ ได้รับ	หน่วยงาน รับผิดชอบหลัก
				พ.ศ.๒๕๖๑	พ.ศ.๒๕๖๒	พ.ศ.๒๕๖๓	พ.ศ.๒๕๖๔	พ.ศ.๒๕๖๕			
๓๑๘	โครงการซ่อมสร้างถนนลาดยางผิวจราจรแบบแอสฟัลท์ติกคอนกรีตโดยวิธี Pavement In-Place Recycling ถนนเลียบบางรถไฟ เชื่อมระหว่าง บ้านบ่อแก้ว หมู่ที่ ๒ - บ้านป่าเยะ หมู่ที่ ๑๑ - บ้านทุ่งโค้ง หมู่ที่ ๓ - บ้านทับหมาก หมู่ที่ ๘ ต.บ่อแก้ว อ.เมืองลำปาง จ.ลำปาง	๑. เพื่อก่อสร้างถนนที่ได้มาตรฐาน ๒. เพื่อบรรเทาความเดือดร้อนในการใช้เส้นทางสัญจร	ขนาดผิวจราจรกว้าง ๕.๐๐ เมตร ยาว ๓,๕๐๐ เมตร หนา ๐.๐๕ เมตร พื้นที่ไม่น้อยกว่า ๑๗,๕๐๐ ตารางเมตร รายละเอียดตามแบบแปลนฯ	-	๘,๗๕๐,๐๐๐	-	-	-	ร้อยละ ๒๐ ของถนนที่ได้รับ การก่อสร้าง/บำรุงรักษา	ประชาชนได้รับความสะดวก และปลอดภัยในการใช้ เส้นทางสัญจรที่ได้มาตรฐาน	อบจ.ลำปาง (กองช่าง)
๓๑๙	โครงการเสริมผิวจราจรถนนลาดยางแบบแอสฟัลท์ติกคอนกรีต ถนนเลียบบางรถไฟ เชื่อมระหว่าง บ้านบ่อแก้ว หมู่ที่ ๒ - บ้านป่าเยะ หมู่ที่ ๑๑ - บ้านทุ่งโค้ง หมู่ที่ ๓ บ้านทับหมาก หมู่ที่ ๘ ต.บ่อแก้ว อ.เมืองลำปาง จ.ลำปาง	๑. เพื่อก่อสร้างถนนที่ได้มาตรฐาน ๒. เพื่อบรรเทาความเดือดร้อนในการใช้เส้นทางสัญจร	ระยะที่ ๑ ขนาดผิวจราจรกว้าง ๕.๕๐ เมตร ยาว ๒,๐๐๐ เมตร หนา ๐.๐๕ เมตร พื้นที่ไม่น้อยกว่า ๑๑,๐๐๐ ตารางเมตร รายละเอียดตามแบบแปลนฯ ระยะที่ ๒ ขนาดผิวจราจรกว้าง ๕.๐๐ เมตร ยาว ๑,๕๒๐ เมตร หนา ๐.๐๕ เมตร พื้นที่ไม่น้อยกว่า ๗,๖๐๐ ตารางเมตร รายละเอียดตามแบบแปลนฯ	-	๓,๕๐๐,๐๐๐	-	-	-	ร้อยละ ๒๐ ของถนนที่ได้รับ การก่อสร้าง/บำรุงรักษา	ประชาชนได้รับความสะดวก และปลอดภัยในการใช้ เส้นทางสัญจรที่ได้มาตรฐาน	อบจ.ลำปาง (กองช่าง)
๓๒๐	โครงการเสริมผิวจราจรถนนแบบแอสฟัลท์ติกคอนกรีต ทางหลวงท้องถิ่น สาย สป.ถ. ๑-๐๐๗๒ บ้านปากบอก - บ้านแม่ยาวใต้ ช่วงบ้านผาแดง หมู่ที่ ๕ - บ้านแม่ยาวใต้ หมู่ที่ ๗ ต.บ้านร้อง อ.จาว จ.ลำปาง	๑. เพื่อก่อสร้างถนนที่ได้มาตรฐาน ๒. เพื่อบรรเทาความเดือดร้อนในการใช้เส้นทางสัญจร	ขนาดผิวจราจรกว้าง ๕.๐๐ เมตร ยาว ๑,๗๐๐ เมตร หนา ๐.๐๕ เมตร พื้นที่ไม่น้อยกว่า ๘,๕๐๐ ตารางเมตร รายละเอียดตามแบบแปลนฯ	-	๓,๐๐๐,๐๐๐	-	-	-	ร้อยละ ๒๐ ของถนนที่ได้รับ การก่อสร้าง/บำรุงรักษา	ประชาชนได้รับความสะดวก และปลอดภัยในการใช้ เส้นทางสัญจรที่ได้มาตรฐาน	อบจ.ลำปาง (กองช่าง)
๓๒๑	โครงการเสริมผิวจราจรแบบแอสฟัลท์ติกคอนกรีต ทางหลวงท้องถิ่น สาน สป.ถ. ๑-๐๐๔๒ บ้านร่องเท็ด - บ้านบ่อฮ้อ ช่วงบ้านทุ่งโป้ หมู่ที่ ๖ ต.หลวงเหนือ อ.จาว จ.ลำปาง	๑. เพื่อก่อสร้างถนนที่ได้มาตรฐาน ๒. เพื่อบรรเทาความเดือดร้อนในการใช้เส้นทางสัญจร	ขนาดผิวจราจรกว้าง ๕.๐๐ เมตร ยาว ๑,๒๐๐ เมตร หนา ๐.๐๕ เมตร พื้นที่ไม่น้อยกว่า ๖,๐๐๐ ตารางเมตร รายละเอียดตามแบบแปลนฯ	-	๒,๐๐๐,๐๐๐	-	-	-	ร้อยละ ๒๐ ของถนนที่ได้รับ การก่อสร้าง/บำรุงรักษา	ประชาชนได้รับความสะดวก และปลอดภัยในการใช้ เส้นทางสัญจรที่ได้มาตรฐาน	อบจ.ลำปาง (กองช่าง)

๑.ประเด็นยุทธศาสตร์ "การพัฒนาโครงสร้างพื้นฐาน"

๑.๑ กลยุทธ์ "การก่อสร้าง การปรับปรุง การบำรุงรักษา ถนน สะพาน และสายทางอื่น"

แผนงาน ๓.๑ "อุตสาหกรรมและการโยธา"

ที่	โครงการ	วัตถุประสงค์	เป้าหมาย (ผลผลิตของโครงการ)	งบประมาณ (บาท)					ตัวชี้วัด (KPI)	ผลที่คาดว่าจะ ได้รับ	หน่วยงาน รับผิดชอบหลัก
				พ.ศ.๒๕๖๑	พ.ศ.๒๕๖๒	พ.ศ.๒๕๖๓	พ.ศ.๒๕๖๔	พ.ศ.๒๕๖๕			
๓๒๒	โครงการเสริมผิวจราจรลาดยางแบบแอสฟัลติกคอนกรีต เชื่อมระหว่างบ้านป่าเหียง หมู่ที่ ๑ ต.บ่อแฮ้ว อ.เมืองลำปาง - ต.ปายงคก อ.ห้างฉัตร จ.ลำปาง	๑. เพื่อก่อสร้างถนนที่ได้มาตรฐาน ๒. เพื่อบรรเทาความเดือดร้อนในการใช้เส้นทางสัญจร	ขนาดผิวจราจรกว้าง ๕.๐๐ เมตร ยาว ๒,๕๐๐ เมตร หนา ๐.๐๕ เมตร พื้นที่ไม่น้อยกว่า ๑๒,๕๐๐ ตารางเมตร รายละเอียดตามแบบแปลนฯ	-	-	๔,๒๐๐,๐๐๐	-	-	ร้อยละ ๒๐ ของถนนที่ได้รับ การก่อสร้าง/บำรุงรักษา	ประชาชนได้รับความสะดวก และปลอดภัยในการใช้ เส้นทางสัญจรที่ได้มาตรฐาน	อบจ.ลำปาง (กองช่าง)
๓๒๓	โครงการซ่อมสร้างถนนลาดยางผิวจราจรแบบแอสฟัลติกคอนกรีต โดยวิธี Pavement In-Place Recycling และเสริมผิวทางแบบแอสฟัลติกคอนกรีต พร้อมติดตั้งไฟฟ้าแสงสว่าง ทางหลวงท้องถิ่นสาย สป.ถ. ๑-๐๐๒๘ พหลโยธิน - วัดม่อนพญาแช่ อ.เมืองลำปาง จ.ลำปาง	๑. เพื่อก่อสร้างถนนที่ได้มาตรฐาน ๒. เพื่อบรรเทาความเดือดร้อนในการใช้เส้นทางสัญจร	ขนาดผิวจราจรกว้าง ๘.๐๐-๒๒.๐๐ เมตร ยาว ๕๖๕ เมตร หนา ๐.๐๕ เมตร พื้นที่ไม่น้อยกว่า ๖,๓๕๕ ตารางเมตร รายละเอียดตามแบบแปลนฯ	-	๓,๕๐๐,๐๐๐	๓,๕๐๐,๐๐๐	๓,๕๐๐,๐๐๐	-	ร้อยละ ๒๐ ของถนนที่ได้รับ การก่อสร้าง/บำรุงรักษา	ประชาชนได้รับความสะดวก และปลอดภัยในการใช้ เส้นทางสัญจรที่ได้มาตรฐาน	อบจ.ลำปาง (กองช่าง)
๓๒๔	โครงการเสริมผิวจราจรแบบแอสฟัลติกคอนกรีต บ้านวัฒนา หมู่ที่ ๖ ตำบลสบปราบ - บ้านนาปราบ หมู่ที่ ๓ ต.นายาง อำเภอสบปราบ จังหวัดลำปาง	๑. เพื่อก่อสร้างถนนที่ได้มาตรฐาน ๒. เพื่อบรรเทาความเดือดร้อนในการใช้เส้นทางสัญจร	ขนาดผิวจราจรกว้าง ๔.๐๐ เมตร ยาว ๑,๐๐๐ เมตร หนา ๐.๐๕ เมตร พื้นที่ไม่น้อยกว่า ๔,๐๐๐ ตารางเมตร รายละเอียดตามแบบแปลนฯ	-	๑,๓๐๐,๐๐๐	๑,๓๐๐,๐๐๐	๑,๓๐๐,๐๐๐	-	ร้อยละ ๒๐ ของถนนที่ได้รับ การก่อสร้าง/บำรุงรักษา	ประชาชนได้รับความสะดวก และปลอดภัยในการใช้ เส้นทางสัญจรที่ได้มาตรฐาน	อบจ.ลำปาง (กองช่าง)
๓๒๕	โครงการก่อสร้างถนนลาดยางผิวจราจรแบบแอสฟัลติกคอนกรีต สายบ้านเกาะหัวช้าง หมู่ที่ ๑ ต.พระบาทวังตวง อ.แม่พริก จ.ลำปาง เชื่อมถนนพหลโยธินสาย กรุงเทพฯ - ลำปาง	๑. เพื่อก่อสร้างถนนที่ได้มาตรฐาน ๒. เพื่อบรรเทาความเดือดร้อนในการใช้เส้นทางสัญจร	ขนาดผิวจราจรกว้าง ๖.๐๐ เมตร ยาว ๑,๐๐๐ เมตร หนา ๐.๐๕ เมตร พื้นที่ไม่น้อยกว่า ๖,๐๐๐ ตร.ม. รายละเอียดตามแบบแปลนฯ	-	๓,๐๐๐,๐๐๐	๓,๐๐๐,๐๐๐	๓,๐๐๐,๐๐๐	-	ร้อยละ ๒๐ ของถนนที่ได้รับ การก่อสร้าง/บำรุงรักษา	ประชาชนได้รับความสะดวก และปลอดภัยในการใช้ เส้นทางสัญจรที่ได้มาตรฐาน	อบจ.ลำปาง (กองช่าง)
๓๒๖	โครงการเสริมผิวจราจรแบบแอสฟัลติกคอนกรีต เชื่อมระหว่างบ้านท่าไม้ หมู่ที่ ๑ ต.แม่ปู้ อ.แม่พริก - บ้านนาเบี้ย หมู่ที่ ๗ ต.นาโป่ง อ.เงิน จ.ลำปาง	๑. เพื่อก่อสร้างถนนที่ได้มาตรฐาน ๒. เพื่อบรรเทาความเดือดร้อนในการใช้เส้นทางสัญจร	ขนาดผิวจราจรกว้าง ๔.๐๐-๖.๐๐ เมตร ยาว ๑,๒๕๐ เมตร หนา ๐.๐๕ เมตร พื้นที่ไม่น้อยกว่า ๖,๓๐๐ ตร.ม. รายละเอียดตามแบบแปลนฯ	-	๒,๐๐๐,๐๐๐	๒,๐๐๐,๐๐๐	๒,๐๐๐,๐๐๐	-	ร้อยละ ๒๐ ของถนนที่ได้รับ การก่อสร้าง/บำรุงรักษา	ประชาชนได้รับความสะดวก และปลอดภัยในการใช้ เส้นทางสัญจรที่ได้มาตรฐาน	อบจ.ลำปาง (กองช่าง)

๑.ประเด็นยุทธศาสตร์ "การพัฒนาโครงสร้างพื้นฐาน"

๑.๑ กลยุทธ์ "การก่อสร้าง การปรับปรุง การบำรุงรักษา ถนน สะพาน และสายทางอื่น"

แผนงาน ๓.๑ "อุตสาหกรรมและการโยธา"

ที่	โครงการ	วัตถุประสงค์	เป้าหมาย (ผลผลิตของโครงการ)	งบประมาณ (บาท)					ตัวชี้วัด (KPI)	ผลที่คาดว่าจะ จะได้รับ	หน่วยงาน รับผิดชอบหลัก
				พ.ศ.๒๕๖๑	พ.ศ.๒๕๖๒	พ.ศ.๒๕๖๓	พ.ศ.๒๕๖๔	พ.ศ.๒๕๖๕			
๓๒๗	โครงการขยายไหล่ทาง ทางหลวงท้องถิ่นสาย ลป.ถ. ๑-๐๐๐๖ บ้านเกาะคา - บ้านแม่ฮาม อ.เกาะคา จ.ลำปาง	๑. เพื่อก่อสร้างถนนที่ได้มาตรฐาน ๒. เพื่อบรรเทาความเดือดร้อน ในการใช้เส้นทางสัญจร	กว้างข้างละ ๑.๐๐ เมตร ยาว ๑.๐๐ เมตร รายละเอียดตามแบบแปลนฯ	-	-	๕๐๐,๐๐๐	๕๐๐,๐๐๐	๕๐๐,๐๐๐	ร้อยละ ๒๐ ของถนนที่ได้รับ การก่อสร้าง/บำรุงรักษา	ประชาชนได้รับความสะดวก และปลอดภัยในการใช้ เส้นทางสัญจรที่ได้มาตรฐาน	อบจ.ลำปาง (กองช่าง)
๓๒๘	โครงการเสริมผิวจราจรแบบแอสฟัลต์ติกคอนกรีต บ้านศาลาไชย หมู่ที่ ๒ ต.ศาลา อ.เกาะคา - บ้านป่าจ้ำ หมู่ที่ ๒ ต.น้ำโจ้ อ.แม่ทะ จ.ลำปาง	๑. เพื่อก่อสร้างถนนที่ได้มาตรฐาน ๒. เพื่อบรรเทาความเดือดร้อน ในการใช้เส้นทางสัญจร	ขนาดผิวจราจรกว้าง ๕.๐๐ เมตร ยาว ๓๒๐ เมตร รายละเอียดตามแบบแปลนฯ	-	-	๕๐๐,๐๐๐	๕๐๐,๐๐๐	๕๐๐,๐๐๐	ร้อยละ ๒๐ ของถนนที่ได้รับ การก่อสร้าง/บำรุงรักษา	ประชาชนได้รับความสะดวก และปลอดภัยในการใช้ เส้นทางสัญจรที่ได้มาตรฐาน	อบจ.ลำปาง (กองช่าง)
๓๒๙	โครงการซ่อมสร้างถนนลาดยางผิวจราจร แบบแอสฟัลต์ติกคอนกรีตเชื่อมระหว่าง บ้านฝั่ง หมู่ที่ ๓ ต.ศาลา - บ้านนาเวียง หมู่ที่ ๕ ต.ท่าผา อ.เกาะคา จ.ลำปาง	๑. เพื่อก่อสร้างถนนที่ได้มาตรฐาน ๒. เพื่อบรรเทาความเดือดร้อน ในการใช้เส้นทางสัญจร	ขนาดผิวจราจรกว้าง ๔.๐๐ - ๕.๐๐ เมตร ยาว ๕๐๐ เมตร หนา ๐.๑๕ เมตร พื้นที่ไม่น้อยกว่า ๒,๒๕๐ ตารางเมตร พร้อมวางท่อระบายน้ำ คสล. รายละเอียดตามแบบแปลนฯ	-	-	๒,๕๐๐,๐๐๐	๒,๕๐๐,๐๐๐	๒,๕๐๐,๐๐๐	ร้อยละ ๒๐ ของถนนที่ได้รับ การก่อสร้าง/บำรุงรักษา	ประชาชนได้รับความสะดวก และปลอดภัยในการใช้ เส้นทางสัญจรที่ได้มาตรฐาน	อบจ.ลำปาง (กองช่าง)
๓๓๐	โครงการซ่อมสร้างถนนลาดยางผิวจราจรแบบ แอสฟัลต์ติกคอนกรีต บ้านต้นผึ้ง หมู่ที่ ๕ ต.ใหม่พัฒนา อ.เกาะคา - บ้านปางเหนือ หมู่ที่ ๘ ต.ปงยางคก อ.ห้างฉัตร จ.ลำปาง	๑. เพื่อก่อสร้างถนนที่ได้มาตรฐาน ๒. เพื่อบรรเทาความเดือดร้อน ในการใช้เส้นทางสัญจร	ขนาดผิวจราจรกว้าง ๗.๐๐ เมตร ยาว ๒,๔๓๐ เมตร พื้นที่ไม่น้อยกว่า ๑๗,๐๑๐ ตร.ม. รายละเอียดตามแบบแปลนฯ	-	-	๕,๐๐๐,๐๐๐	๕,๐๐๐,๐๐๐	๕,๐๐๐,๐๐๐	ร้อยละ ๒๐ ของถนนที่ได้รับ การก่อสร้าง/บำรุงรักษา	ประชาชนได้รับความสะดวก และปลอดภัยในการใช้ เส้นทางสัญจรที่ได้มาตรฐาน	อบจ.ลำปาง (กองช่าง)
๓๓๑	โครงการเสริมผิวจราจรแบบแอสฟัลต์ติกคอนกรีต สายทาง ลป.ถ.๑-๐๐๔๘ บ้านปางอ้า - บ้านแม่แสม ต.เวียงมอก อ.เถิน จ.ลำปาง	๑. เพื่อก่อสร้างถนนที่ได้มาตรฐาน ๒. เพื่อบรรเทาความเดือดร้อน ในการใช้เส้นทางสัญจร	ขนาดผิวจราจรกว้าง ๖.๐๐ เมตร ยาว ๙๕๐ เมตร หนา ๐.๐๕ เมตร พื้นที่ไม่น้อยกว่า ๕,๗๐๐ ตร.ม. รายละเอียดตามแบบแปลนฯ	-	-	๒,๐๐๐,๐๐๐	๒,๐๐๐,๐๐๐	๒,๐๐๐,๐๐๐	ร้อยละ ๒๐ ของถนนที่ได้รับ การก่อสร้าง/บำรุงรักษา	ประชาชนได้รับความสะดวก และปลอดภัยในการใช้ เส้นทางสัญจรที่ได้มาตรฐาน	อบจ.ลำปาง (กองช่าง)

๑.ประเด็นยุทธศาสตร์ "การพัฒนาโครงสร้างพื้นฐาน"

๑.๑ กลยุทธ์ "การก่อสร้าง การปรับปรุง การบำรุงรักษา ถนน สะพาน และสายทางอื่น"

แผนงาน ๓.๑ "อุตสาหกรรมและการโยธา"

ที่	โครงการ	วัตถุประสงค์	เป้าหมาย (ผลผลิตของโครงการ)	งบประมาณ (บาท)					ตัวชี้วัด (KPI)	ผลที่คาดว่าจะ จะได้รับ	หน่วยงาน รับผิดชอบหลัก
				พ.ศ.๒๕๖๑	พ.ศ.๒๕๖๒	พ.ศ.๒๕๖๓	พ.ศ.๒๕๖๔	พ.ศ.๒๕๖๕			
๓๓๒	โครงการเสริมผิวจราจรแบบแอสฟัลต์ติกคอนกรีต ทางหลวงท้องถิ่น สาย สป.ถ.๑-๐๐๔๙ บ้านกุ่มเนิน - บ้านแม่หมอกหัวน้ำ ต.แม่หมอก อ.เถิน จ.ลำปาง	๑. เพื่อก่อสร้างถนนที่ได้มาตรฐาน ๒. เพื่อบรรเทาความเดือดร้อน ในการใช้เส้นทางสัญจร	ขนาดผิวจราจรกว้าง ๕.๐๐ เมตร ยาว ๑,๑๕๐ เมตร หนา ๐.๐๕ เมตร พื้นที่ไม่น้อยกว่า ๕,๗๕๐ ตร.ม. รายละเอียดตามแบบแปลนฯ	-	-	๒,๐๐๐,๐๐๐	๒,๐๐๐,๐๐๐	๒,๐๐๐,๐๐๐	ร้อยละ ๒๐ ของถนนที่ได้รับ การก่อสร้าง/บำรุงรักษา	ประชาชนได้รับความสะดวก และปลอดภัยในการใช้ เส้นทางสัญจรที่ได้มาตรฐาน	อบจ.ลำปาง (กองช่าง)
๓๓๓	โครงการเสริมผิวจราจรแบบแอสฟัลต์ติกคอนกรีต เชื่อมระหว่าง บ้านสบจาง หมู่ที่ ๖ ต.นาสัก - บ้านนาสันติราษฎร์ หมู่ที่ ๖ ต.จางเหนือ อ.แม่เมาะ จ.ลำปาง	๑. เพื่อก่อสร้างถนนที่ได้มาตรฐาน ๒. เพื่อบรรเทาความเดือดร้อน ในการใช้เส้นทางสัญจร	ขนาดผิวจราจรกว้าง ๕.๐๐ เมตร ยาว ๑,๒๐๐ เมตร หนา ๐.๐๕ เมตร พื้นที่ไม่น้อยกว่า ๖,๐๐๐ ตร.ม. รายละเอียดตามแบบแปลนฯ	-	-	๒,๐๐๐,๐๐๐	๒,๐๐๐,๐๐๐	๒,๐๐๐,๐๐๐	ร้อยละ ๒๐ ของถนนที่ได้รับ การก่อสร้าง/บำรุงรักษา	ประชาชนได้รับความสะดวก และปลอดภัยในการใช้ เส้นทางสัญจรที่ได้มาตรฐาน	อบจ.ลำปาง (กองช่าง)
๓๓๔	โครงการเสริมผิวจราจรแบบแอสฟัลต์ติกคอนกรีต สาย สป.ถ. ๑-๐๐๔๒ บ้านร่องเห็ด - บ้านบ่ออ้อ ช่วง บ้านบ่ออ้อ หมู่ที่ ๔ ต.บ้านแหง อ.งาว จ.ลำปาง	๑. เพื่อก่อสร้างถนนที่ได้มาตรฐาน ๒. เพื่อบรรเทาความเดือดร้อน ในการใช้เส้นทางสัญจร	ขนาดผิวจราจรกว้าง ๕.๐๐ เมตร ยาว ๑,๑๔๐ เมตร หนา ๐.๐๕ เมตร พื้นที่ไม่น้อยกว่า ๕,๗๐๐ ตร.ม. รายละเอียดตามแบบแปลนฯ	-	-	๒,๐๐๐,๐๐๐	๒,๐๐๐,๐๐๐	๒,๐๐๐,๐๐๐	ร้อยละ ๒๐ ของถนนที่ได้รับ การก่อสร้าง/บำรุงรักษา	ประชาชนได้รับความสะดวก และปลอดภัยในการใช้ เส้นทางสัญจรที่ได้มาตรฐาน	อบจ.ลำปาง (กองช่าง)
๓๓๕	โครงการเสริมผิวจราจรแบบแอสฟัลต์ติกคอนกรีต ทางหลวงท้องถิ่น สาย สป.ถ. ๑-๐๐๗๒ บ้านปากบอก - บ้านแม่งาวใต้ ช่วงบ้านผาแดง หมู่ที่ ๕ - บ้านแม่งาวใต้ หมู่ที่ ๗ ต.บ้านร้อง อ.งาว จ.ลำปาง	๑. เพื่อก่อสร้างถนนที่ได้มาตรฐาน ๒. เพื่อบรรเทาความเดือดร้อน ในการใช้เส้นทางสัญจร	ขนาดผิวจราจรกว้าง ๕.๐๐ เมตร ยาว ๑,๑๔๐ เมตร หนา ๐.๐๕ เมตร พื้นที่ไม่น้อยกว่า ๕,๗๐๐ ตร.ม. รายละเอียดตามแบบแปลนฯ	-	-	๒,๐๐๐,๐๐๐	๒,๐๐๐,๐๐๐	๒,๐๐๐,๐๐๐	ร้อยละ ๒๐ ของถนนที่ได้รับ การก่อสร้าง/บำรุงรักษา	ประชาชนได้รับความสะดวก และปลอดภัยในการใช้ เส้นทางสัญจรที่ได้มาตรฐาน	อบจ.ลำปาง (กองช่าง)

๑.ประเด็นยุทธศาสตร์ "การพัฒนาโครงสร้างพื้นฐาน"

๑.๑ กลยุทธ์ "การก่อสร้าง การปรับปรุง การบำรุงรักษา ถนน สะพาน และสายทางอื่น"

แผนงาน ๓.๑ "อุตสาหกรรมและการโยธา"

ที่	โครงการ	วัตถุประสงค์	เป้าหมาย (ผลผลิตของโครงการ)	งบประมาณ (บาท)					ตัวชี้วัด (KPI)	ผลที่คาดว่าจะได้รับ	หน่วยงาน รับผิดชอบหลัก
				พ.ศ.๒๕๖๑	พ.ศ.๒๕๖๒	พ.ศ.๒๕๖๓	พ.ศ.๒๕๖๔	พ.ศ.๒๕๖๕			
๓๓๖	โครงการเสริมผิวจราจรถนนลาดยางแบบแอสฟัลต์ติกคอนกรีต เชื่อมระหว่างบ้านปิ้งจ้าว หมู่ที่ ๗ ต.ห้วยฉัตร - บ้านสันทราย หมู่ที่ ๑ ต.เวียงตาล อ.ห้วยฉัตร จ.ลำปาง	๑. เพื่อก่อสร้างถนนที่ได้มาตรฐาน ๒. เพื่อบรรเทาความเดือดร้อนในการใช้เส้นทางสัญจร	ขนาดผิวจราจรกว้าง ๔.๐๐ - ๕.๐๐ เมตร ยาว ๒,๑๕๐ เมตร หนา ๐.๑๕ เมตร พื้นที่ไม่น้อยกว่า ๘,๙๐๐ ตร.ม. รายละเอียดตามแบบแปลนฯ	-	-	๓,๐๐๐,๐๐๐	๓,๐๐๐,๐๐๐	๓,๐๐๐,๐๐๐	ร้อยละ ๒๐ ของถนนที่ได้รับ การก่อสร้าง/บำรุงรักษา	ประชาชนได้รับความสะดวก และปลอดภัยในการใช้ เส้นทางสัญจรที่ได้มาตรฐาน	อบจ.ลำปาง (กองช่าง)
๓๓๗	โครงการเสริมผิวแอสฟัลต์ติกคอนกรีต สายทางทุ่งป็นหล้า บ้านแจ้คอน หมู่ที่ ๒ ต.ทุ่งผิง อ.แจ้ห่ม จ.ลำปาง	๑. เพื่อก่อสร้างถนนที่ได้มาตรฐาน ๒. เพื่อบรรเทาความเดือดร้อนในการใช้เส้นทางสัญจร	ขนาดผิวจราจรกว้าง ๕.๐๐ เมตร ยาว ๔,๓๗๕ เมตร หนา ๐.๑๕ เมตร หรือมีพื้นที่ไม่น้อยกว่า ๒๑,๘๗๕ ตร.ม. รายละเอียดตามแบบแปลนฯ	-	-	๘,๗๕๐,๐๐๐	-	-	ร้อยละ ๒๐ ของถนนที่ได้รับ การก่อสร้าง/บำรุงรักษา	ประชาชนได้รับความสะดวก และปลอดภัยในการใช้ เส้นทางสัญจรที่ได้มาตรฐาน	อบจ.ลำปาง (กองช่าง)

๒. บัญชีโครงการพัฒนา

รายละเอียดโครงการพัฒนา

แผนพัฒนาองค์การบริหารส่วนจังหวัดลำปาง (พ.ศ.๒๕๖๑-๒๕๖๕)

ก.ยุทธศาสตร์จังหวัดลำปาง "ยุทธศาสตร์ที่ ๔ สังคม คุณภาพชีวิต ความมั่นคง และทรัพยากรธรรมชาติและสิ่งแวดล้อม "

ข.ยุทธศาสตร์การพัฒนาขององค์กรปกครองส่วนท้องถิ่นจังหวัดลำปาง "การพัฒนาโครงสร้างพื้นฐาน"

๑.ประเด็นยุทธศาสตร์ "การพัฒนาโครงสร้างพื้นฐาน"

๑.๑ กลยุทธ์ "การก่อสร้าง การปรับปรุง การบำรุงรักษา ถนน สะพาน และสายทางอื่น"

แผนงาน ๓.๑ "อุตสาหกรรมและการโยธา"

ที่	โครงการ	วัตถุประสงค์	เป้าหมาย (ผลผลิตของโครงการ)	งบประมาณ (บาท)					ตัวชี้วัด (KPI)	ผลที่คาดว่าจะได้รับ	หน่วยงาน รับผิดชอบหลัก
				พ.ศ.๒๕๖๑	พ.ศ.๒๕๖๒	พ.ศ.๒๕๖๓	พ.ศ.๒๕๖๔	พ.ศ.๒๕๖๕			
๓๓๘	โครงการก่อสร้างถนนคอนกรีตเสริมเหล็ก เชื่อมระหว่างบ้านไร่ หมู่ที่ ๘ - บ้านดง หมู่ที่ ๒ ต.นายาง อ.สบปราบ จ.ลำปาง	๑. เพื่อก่อสร้างถนนที่ได้มาตรฐาน ๒. เพื่อบรรเทาความเดือดร้อน ในการใช้เส้นทางสัญจร ของประชาชน	ขนาดผิวจราจรกว้าง ๔.๐๐ เมตร ยาว ๑,๒๐๐ เมตร หนา ๐.๑๕ เมตร พื้นที่ไม่น้อยกว่า ๔,๘๐๐ ตร.ม. รายละเอียดตามแบบแปลนฯ	-	๒,๒๓๒,๐๐๐	๒,๒๓๒,๐๐๐	๒,๒๓๒,๐๐๐	-	ร้อยละ ๒๐ ของถนนที่ได้ การก่อสร้าง/บำรุงรักษา	ประชาชนได้รับความ สะดวกและปลอดภัย ในการใช้เส้นทางสัญจร ที่ได้มาตรฐาน	อบจ.ลำปาง (กองช่าง)
๓๓๙	โครงการก่อสร้างถนนคอนกรีตเสริมเหล็ก ริมแม่น้ำวัง บ้านหนองวัวแดง หมู่ที่ ๔ ต.นายาง อ.สบปราบ จ.ลำปาง	๑. เพื่อก่อสร้างถนนที่ได้มาตรฐาน ๒. เพื่อบรรเทาความเดือดร้อน ในการใช้เส้นทางสัญจร ของประชาชน	ขนาดผิวจราจรกว้าง ๕.๐๐ เมตร ยาว ๙๒๕ เมตร หนา ๐.๑๕ เมตร พื้นที่ไม่น้อยกว่า ๔,๖๒๕ ตร.ม. รายละเอียดตามแบบแปลนฯ	-	๒,๑๕๘,๐๐๐	๒,๑๕๘,๐๐๐	๒,๑๕๘,๐๐๐	-	ร้อยละ ๒๐ ของถนนที่ได้ การก่อสร้าง/บำรุงรักษา	ประชาชนได้รับความ สะดวกและปลอดภัย ในการใช้เส้นทางสัญจร ที่ได้มาตรฐาน	อบจ.ลำปาง (กองช่าง)
๓๔๐	โครงการก่อสร้างถนนคอนกรีตเสริมเหล็ก ถนนสายหนองซึ้งเป็ง บ้านจัวกลาง หมู่ที่ ๙ ต.สมัย อ.สบปราบ จ.ลำปาง	๑. เพื่อก่อสร้างถนนที่ได้มาตรฐาน ๒. เพื่อบรรเทาความเดือดร้อน ในการใช้เส้นทางสัญจร ของประชาชน	ขนาดผิวจราจรกว้าง ๔.๐๐ เมตร ยาว ๒,๐๐๐ เมตร หนา ๐.๑๕ เมตร พื้นที่ไม่น้อยกว่า ๘,๐๐๐ ตร.ม. รายละเอียดตามแบบแปลนฯ	-	๔,๓๐๘,๐๐๐	๔,๓๐๘,๐๐๐	๔,๓๐๘,๐๐๐	-	ร้อยละ ๒๐ ของถนนที่ได้ การก่อสร้าง/บำรุงรักษา	ประชาชนได้รับความ สะดวกและปลอดภัย ในการใช้เส้นทางสัญจร ที่ได้มาตรฐาน	อบจ.ลำปาง (กองช่าง)
๓๔๑	โครงการก่อสร้างถนนคอนกรีตเสริมเหล็ก เชื่อมระหว่าง บ้านปงกาพัฒนา หมู่ที่ ๖ - บ้านแม่กะโละน หมู่ที่ ๕ ต.แม่กะโละ อ.สบปราบ จ.ลำปาง	๑. เพื่อก่อสร้างถนนที่ได้มาตรฐาน ๒. เพื่อบรรเทาความเดือดร้อน ในการใช้เส้นทางสัญจร ของประชาชน	ขนาดผิวจราจรกว้าง ๓.๐๐ เมตร ยาว ๗๓๐ เมตร หนา ๐.๑๕ เมตร พื้นที่ไม่น้อยกว่า ๒,๑๙๐ ตร.ม. รายละเอียดตามแบบแปลนฯ	-	๑,๒๗๐,๐๐๐	๑,๒๗๐,๐๐๐	๑,๒๗๐,๐๐๐	-	ร้อยละ ๒๐ ของถนนที่ได้ การก่อสร้าง/บำรุงรักษา	ประชาชนได้รับความ สะดวกและปลอดภัย ในการใช้เส้นทางสัญจร ที่ได้มาตรฐาน	อบจ.ลำปาง (กองช่าง)

๑.ประเด็นยุทธศาสตร์ "การพัฒนาโครงสร้างพื้นฐาน"

๑.๑ กลยุทธ์ "การก่อสร้าง การปรับปรุง การบำรุงรักษา ถนน สะพาน และสายทางอื่น"

แผนงาน ๓.๑ "อุตสาหกรรมและการโยธา"

ที่	โครงการ	วัตถุประสงค์	เป้าหมาย (ผลผลิตของโครงการ)	งบประมาณ (บาท)					ตัวชี้วัด (KPI)	ผลที่คาดว่าจะ ได้รับ	หน่วยงาน รับผิดชอบหลัก
				พ.ศ.๒๕๖๑	พ.ศ.๒๕๖๒	พ.ศ.๒๕๖๓	พ.ศ.๒๕๖๔	พ.ศ.๒๕๖๕			
๓๔๒	โครงการก่อสร้างถนนคอนกรีตเสริมเหล็ก เชื่อมระหว่าง บ้านปงกา หมู่ที่ ๓ ต.แม่กัวะ อ.สบปราบ - บ้านหาดปู่ด้าย หมู่ที่ ๑ ต.นาแสง อ.เกาะคา จ.ลำปาง	๑. เพื่อก่อสร้างถนนที่ได้มาตรฐาน ๒. เพื่อบรรเทาความเดือดร้อน ในการใช้เส้นทางสัญจร ของประชาชน	ขนาดผิวจราจรกว้าง ๔.๐๐ เมตร ยาว ๘๐๐ เมตร หนา ๐.๑๕ เมตร พื้นที่ไม่น้อยกว่า ๓,๒๐๐ ตร.ม. รายละเอียดตามแบบแปลนฯ	-	๑,๘๕๖,๐๐๐	๑,๘๕๖,๐๐๐	๑,๘๕๖,๐๐๐	-	ร้อยละ ๒๐ ของถนนที่ได้ การก่อสร้าง/บำรุงรักษา	ประชาชนได้รับความ สะดวกและปลอดภัย ในการใช้เส้นทางสัญจร ที่ได้มาตรฐาน	อบจ.ลำปาง (กองช่าง)
๓๔๓	โครงการก่อสร้างถนนคอนกรีตเสริมเหล็ก สายทางไปอ่างเก็บน้ำแม่ทก บ้านแพะ หมู่ที่ ๔ ต.สบปราบ อ.สบปราบ จ.ลำปาง	๑. เพื่อก่อสร้างถนนที่ได้มาตรฐาน ๒. เพื่อบรรเทาความเดือดร้อน ในการใช้เส้นทางสัญจร ของประชาชน	ขนาดผิวจราจรกว้าง ๔.๐๐ เมตร ยาว ๑,๖๐๐ เมตร หนา ๐.๑๕ เมตร พื้นที่ไม่น้อยกว่า ๖,๔๐๐ ตร.ม. รายละเอียดตามแบบแปลนฯ	-	๔,๔๘๐,๐๐๐	๔,๔๘๐,๐๐๐	๔,๔๘๐,๐๐๐	-	ร้อยละ ๒๐ ของถนนที่ได้ การก่อสร้าง/บำรุงรักษา	ประชาชนได้รับความ สะดวกและปลอดภัย ในการใช้เส้นทางสัญจร ที่ได้มาตรฐาน	อบจ.ลำปาง (กองช่าง)
๓๔๔	โครงการก่อสร้างถนนคอนกรีตเสริมเหล็ก บ้านทุ่งผา หมู่ที่ ๑ ตำบลวอแก้ว - บ้านป่าไคร้เหนือ หมู่ที่ ๔ ตำบลหนองหล่ม อำเภอห้างฉัตร จังหวัดลำปาง	๑. เพื่อก่อสร้างถนนที่ได้มาตรฐาน ๒. เพื่อบรรเทาความเดือดร้อน ในการใช้เส้นทางสัญจร	ขนาดผิวจราจรกว้าง ๔.๐๐ เมตร ยาว ๗๐๐ เมตร หนา ๐.๑๕ เมตร พื้นที่ไม่น้อยกว่า ๒,๘๐๐ ตารางเมตร รายละเอียดตามแบบแปลนฯ	-	๑,๖๘๐,๐๐๐	๑,๖๘๐,๐๐๐	๑,๖๘๐,๐๐๐	-	ร้อยละ ๒๐ ของถนนที่ได้ การก่อสร้าง/บำรุงรักษา	ประชาชนได้รับความ สะดวกและปลอดภัย ในการใช้เส้นทางสัญจร ที่ได้มาตรฐาน	อบจ.ลำปาง (กองช่าง)
๓๔๕	โครงการก่อสร้างถนนคอนกรีตเสริมเหล็ก เชื่อมระหว่างบ้านวังควาย หมู่ที่ ๖ - บ้านใหม่ เจริญสุข หมู่ที่ ๘ ต.หลวงใต้ อ.งาว จ.ลำปาง	๑. เพื่อก่อสร้างถนนที่ได้มาตรฐาน ๒. เพื่อบรรเทาความเดือดร้อน ในการใช้เส้นทางสัญจร	ขนาดผิวจราจรกว้าง ๕.๐๐ เมตร ยาว ๖๐๐ เมตร หนา ๐.๑๕ เมตร พื้นที่ไม่น้อยกว่า ๓,๐๐๐ ตารางเมตร รายละเอียดตามแบบแปลนฯ	-	๒,๐๐๐,๐๐๐	๒,๐๐๐,๐๐๐	๒,๐๐๐,๐๐๐	-	ร้อยละ ๒๐ ของถนนที่ได้ การก่อสร้าง/บำรุงรักษา	ประชาชนได้รับความ สะดวกและปลอดภัย ในการใช้เส้นทางสัญจร ที่ได้มาตรฐาน	อบจ.ลำปาง (กองช่าง)
๓๔๖	โครงการก่อสร้างสะพานคอนกรีตเสริมเหล็ก ลำห้วยแม่อ่อน บ้านแม่กัว หมู่ที่ ๑ - บ้านอ่อนใต้ หมู่ที่ ๒ ต.บ้านอ่อน อ.งาว จ.ลำปาง	๑. เพื่อก่อสร้างสะพานที่ได้มาตรฐาน ๒. เพื่อบรรเทาความเดือดร้อน ในการใช้เส้นทางสัญจร	ขนาดกว้าง ๕.๐๐ เมตร ยาว ๓๐.๐๐ เมตร รายละเอียดตามแบบแปลนฯ	-	-	๑,๘๐๐,๐๐๐	๑,๘๐๐,๐๐๐	-	จำนวนสะพานคสล. ที่ได้รับการก่อสร้าง/ ซ่อมบำรุง	ประชาชนได้รับความ สะดวกและปลอดภัย ในการใช้เส้นทางสัญจร ที่ได้มาตรฐาน	อบจ.ลำปาง (กองช่าง)

๑.ประเด็นยุทธศาสตร์ "การพัฒนาโครงสร้างพื้นฐาน"

๑.๑ กลยุทธ์ "การก่อสร้าง การปรับปรุง การบำรุงรักษา ถนน สะพาน และสายทางอื่น"

แผนงาน ๓.๑ "อุตสาหกรรมและการโยธา"

ที่	โครงการ	วัตถุประสงค์	เป้าหมาย (ผลผลิตของโครงการ)	งบประมาณ (บาท)					ตัวชี้วัด (KPI)	ผลที่คาดว่าจะ ได้รับ	หน่วยงาน รับผิดชอบหลัก
				พ.ศ.๒๕๖๑	พ.ศ.๒๕๖๒	พ.ศ.๒๕๖๓	พ.ศ.๒๕๖๔	พ.ศ.๒๕๖๕			
๓๔๗	โครงการก่อสร้างถนนคอนกรีตเสริมเหล็ก เชื่อมระหว่างบ้านแม่จาง หมู่ที่ ๑ ต.นาสัก - บ้านสบเตี๊ยะ หมู่ที่ ๒ ต.สบป่า อ.แม่เมาะ จ.ลำปาง	๑. เพื่อก่อสร้างถนนที่ได้มาตรฐาน ๒. เพื่อบรรเทาความเดือดร้อน ในการใช้เส้นทางสัญจร	ขนาดผิวจราจรกว้าง ๕.๐๐ เมตร ยาว ๓๓๐ เมตร หนา ๐.๑๕ เมตร พื้นที่ไม่น้อยกว่า ๑,๖๕๐ ตารางเมตร รายละเอียดตามแบบแปลนฯ	-	๑,๐๐๐,๐๐๐	๑,๐๐๐,๐๐๐	๑,๐๐๐,๐๐๐	-	ร้อยละ ๒๐ ของถนนที่ได้ การก่อสร้าง/บำรุงรักษา	ประชาชนได้รับความ สะดวกและปลอดภัย ในการใช้เส้นทางสัญจร ที่ได้มาตรฐาน	อบจ.ลำปาง (กองช่าง)
๓๔๘	โครงการก่อสร้างสะพานคอนกรีตเสริมเหล็ก ข้ามลำน้ำแม่ยาว บ้านศิลา หมู่ที่ ๖ ต.เกาะคา อ.เกาะคา จ.ลำปาง	๑. เพื่อก่อสร้างสะพานที่ได้มาตรฐาน ๒. เพื่อบรรเทาความเดือดร้อน ในการใช้เส้นทางสัญจร	ขนาดกว้าง ๗.๐๐ เมตร ยาว ๓๐.๐๐ เมตร สูง ๓.๐๐ เมตร รายละเอียดตามแบบแปลนฯ	-	-	๒,๕๐๐,๐๐๐	๒,๕๐๐,๐๐๐	-	จำนวนสะพานคสล. ที่ได้รับการก่อสร้าง/ ซ่อมบำรุง	ประชาชนได้รับความ สะดวกและปลอดภัย ในการใช้เส้นทางสัญจร ที่ได้มาตรฐาน	อบจ.ลำปาง (กองช่าง)
๓๔๙	โครงการก่อสร้างถนนคอนกรีตเสริมเหล็ก เชื่อมระหว่าง บ้านท่าผา หมู่ที่ ๔ ต.ท่าผา - บ้านหัวแต หมู่ที่ ๒ ต.เกาะคา อ.เกาะคา จ.ลำปาง	๑. เพื่อก่อสร้างถนนที่ได้มาตรฐาน ๒. เพื่อบรรเทาความเดือดร้อน ในการใช้เส้นทางสัญจร	ขนาดผิวจราจรกว้าง ๔.๐๐ เมตร ยาว ๘๒๐ เมตร หนา ๐.๑๕ เมตร พื้นที่ไม่น้อยกว่า ๓,๒๘๐ ตารางเมตร รายละเอียดตามแบบแปลนฯ	-	-	๒,๐๐๐,๐๐๐	๒,๐๐๐,๐๐๐	-	ร้อยละ ๒๐ ของถนนที่ได้ การก่อสร้าง/บำรุงรักษา	ประชาชนได้รับความ สะดวกและปลอดภัย ในการใช้เส้นทางสัญจร ที่ได้มาตรฐาน	อบจ.ลำปาง (กองช่าง)
๓๕๐	โครงการก่อสร้างถนนคอนกรีตเสริมเหล็ก เชื่อมระหว่างบ้านวังพร้าวพัฒนา หมู่ที่ ๗ ต.วังพร้าว อ.เกาะคา - บ้านตอ หมู่ที่ ๓ ต.น้ำโจ้ อ.แม่ทะ จ.ลำปาง	๑. เพื่อก่อสร้างถนนที่ได้มาตรฐาน ๒. เพื่อบรรเทาความเดือดร้อน ในการใช้เส้นทางสัญจร	ขนาดผิวจราจรกว้าง ๔.๐๐-๕.๐๐ เมตร ยาว ๙๖๕ เมตร หนา ๐.๑๕ เมตร พื้นที่ไม่น้อยกว่า ๓,๙๒๕ ตารางเมตร รายละเอียดตามแบบแปลนฯ	-	-	๒,๓๐๐,๐๐๐	๒,๕๐๐,๐๐๐	-	ร้อยละ ๒๐ ของถนนที่ได้ การก่อสร้าง/บำรุงรักษา	ประชาชนได้รับความ สะดวกและปลอดภัย ในการใช้เส้นทางสัญจร ที่ได้มาตรฐาน	อบจ.ลำปาง (กองช่าง)
๓๕๑	โครงการก่อสร้างถนนคอนกรีตเสริมเหล็ก เชื่อมระหว่างบ้านศาลาหลวง หมู่ที่ ๖ ต.ศาลา อ.เกาะคา - บ้านลำปางกลางตะวันออก หมู่ที่ ๑๑ ต.ชมพู อ.เมืองลำปาง จ.ลำปาง	๑. เพื่อก่อสร้างถนนที่ได้มาตรฐาน ๒. เพื่อบรรเทาความเดือดร้อน ในการใช้เส้นทางสัญจร	ขนาดผิวจราจรกว้าง ๔.๐๐ เมตร ยาว ๗๘๐ เมตร หนา ๐.๑๕ เมตร พื้นที่ไม่น้อยกว่า ๓,๑๒๐ ตารางเมตร รายละเอียดตามแบบแปลนฯ	-	-	๒,๐๐๐,๐๐๐	๒,๐๐๐,๐๐๐	-	ร้อยละ ๒๐ ของถนนที่ได้ การก่อสร้าง/บำรุงรักษา	ประชาชนได้รับความ สะดวกและปลอดภัย ในการใช้เส้นทางสัญจร ที่ได้มาตรฐาน	อบจ.ลำปาง (กองช่าง)

๑.ประเด็นยุทธศาสตร์ "การพัฒนาโครงสร้างพื้นฐาน"

๑.๑ กลยุทธ์ "การก่อสร้าง การปรับปรุง การบำรุงรักษา ถนน สะพาน และสายทางอื่น"

แผนงาน ๓.๑ "อุตสาหกรรมและการโยธา"

ที่	โครงการ	วัตถุประสงค์	เป้าหมาย (ผลผลิตของโครงการ)	งบประมาณ (บาท)					ตัวชี้วัด (KPI)	ผลที่คาดว่าจะ ได้รับ	หน่วยงาน รับผิดชอบหลัก
				พ.ศ.๒๕๖๑	พ.ศ.๒๕๖๒	พ.ศ.๒๕๖๓	พ.ศ.๒๕๖๔	พ.ศ.๒๕๖๕			
๓๕๒	โครงการก่อสร้างถนนคอนกรีตเสริมเหล็ก เชื่อมระหว่างบ้านป่าเข หมู่ที่ ๗ ต.นาแก้ว อ.เกาะคา - บ้านแม่กืด หมู่ที่ ๓ ต.ทุ่งงาม อ.เสริมงาม จ.ลำปาง	๑. เพื่อก่อสร้างถนนที่ได้มาตรฐาน ๒. เพื่อบรรเทาความเดือดร้อน ในการใช้เส้นทางสัญจร	ขนาดผิวจราจรกว้าง ๔.๐๐ เมตร ยาว ๑,๕๐๐ เมตร หนา ๐.๑๕ เมตร พื้นที่ไม่น้อยกว่า ๖,๐๐๐ ตารางเมตร รายละเอียดตามแบบแปลนฯ	-	๓,๕๐๐,๐๐๐	๓,๕๐๐,๐๐๐	๓,๕๐๐,๐๐๐	-	ร้อยละ ๒๐ ของถนนที่ได้ การก่อสร้าง/บำรุงรักษา	ประชาชนได้รับความ สะดวกและปลอดภัย ในการใช้เส้นทางสัญจร ที่ได้มาตรฐาน	อบจ.ลำปาง (กองช่าง)
๓๕๓	โครงการก่อสร้างถนนคอนกรีตเสริมเหล็ก สายนิคมสหกรณ์ห้างฉัตร ต.ใหม่พัฒนา อ.เกาะคา จ.ลำปาง	๑. เพื่อก่อสร้างถนนที่ได้มาตรฐาน ๒. เพื่อบรรเทาความเดือดร้อน ในการใช้เส้นทางสัญจร	ขนาดผิวจราจรกว้าง ๖.๐๐ เมตร ยาว ๘,๐๐๐ เมตร หนา ๐.๑๕ เมตร พื้นที่ไม่น้อยกว่า ๔๘,๐๐๐ ตารางเมตร รายละเอียดตามแบบแปลนฯ	-	-	๒๖,๐๐๐,๐๐๐	๒๖,๐๐๐,๐๐๐	-	ร้อยละ ๒๐ ของถนนที่ได้ การก่อสร้าง/บำรุงรักษา	ประชาชนได้รับความ สะดวกและปลอดภัย ในการใช้เส้นทางสัญจร ที่ได้มาตรฐาน	อบจ.ลำปาง (กองช่าง)
๓๕๔	โครงการก่อสร้างถนนคอนกรีตเสริมเหล็ก เชื่อมระหว่าง บ้านนาแก้ว หมู่ที่ ๔ ต.นาแก้ว - บ้านแม่กืด หมู่ที่ ๑ ต.ทุ่งงาม อ.เสริมงาม จ.ลำปาง	๑. เพื่อก่อสร้างถนนที่ได้มาตรฐาน ๒. เพื่อบรรเทาความเดือดร้อน ในการใช้เส้นทางสัญจร	ขนาดผิวจราจรกว้าง ๕.๐๐ เมตร ยาว ๘๘๐ เมตร หนา ๐.๑๕ เมตร รายละเอียดตามแบบแปลนฯ	-	๒,๐๐๐,๐๐๐	๒,๐๐๐,๐๐๐	๒,๐๐๐,๐๐๐	-	ร้อยละ ๒๐ ของถนนที่ได้ การก่อสร้าง/บำรุงรักษา	ประชาชนได้รับความ สะดวกและปลอดภัย ในการใช้เส้นทางสัญจร ที่ได้มาตรฐาน	อบจ.ลำปาง (กองช่าง)
๓๕๕	โครงการก่อสร้างถนนคอนกรีตเสริมเหล็ก เชื่อมระหว่าง บ้านสองแควเหนือ หมู่ที่ ๑ ต.นาแก้ว - บ้านนาแดน หมู่ที่ ๑ ต.ท่าผา อ.เกาะคา จ.ลำปาง	๑. เพื่อก่อสร้างถนนที่ได้มาตรฐาน ๒. เพื่อบรรเทาความเดือดร้อน ในการใช้เส้นทางสัญจร	ขนาดผิวจราจรกว้าง ๕.๐๐ เมตร ยาว ๘๘๐ เมตร หนา ๐.๑๕ เมตร รายละเอียดตามแบบแปลนฯ	-	๒,๐๐๐,๐๐๐	๒,๐๐๐,๐๐๐	๒,๐๐๐,๐๐๐	-	ร้อยละ ๒๐ ของถนนที่ได้ การก่อสร้าง/บำรุงรักษา	ประชาชนได้รับความ สะดวกและปลอดภัย ในการใช้เส้นทางสัญจร ที่ได้มาตรฐาน	อบจ.ลำปาง (กองช่าง)
๓๕๖	โครงการก่อสร้างถนนคอนกรีตเสริมเหล็ก บ้านทุ่งล้าน หมู่ที่ ๑ ต.บ้านขอ อ.เมืองปาน จ.ลำปาง	๑. เพื่อก่อสร้างถนนที่ได้มาตรฐาน ๒. เพื่อบรรเทาความเดือดร้อน ในการใช้เส้นทางสัญจร	ขนาดผิวจราจรกว้าง ๕.๐๐ เมตร ยาว ๖๒๕ เมตร หนา ๐.๑๕ เมตร พื้นที่ไม่น้อยกว่า ๓,๑๒๕ ตารางเมตร รายละเอียดตามแบบแปลนฯ	-	-	๒,๐๐๐,๐๐๐	๒,๐๐๐,๐๐๐	-	ร้อยละ ๒๐ ของถนนที่ได้ การก่อสร้าง/บำรุงรักษา	ประชาชนได้รับความ สะดวกและปลอดภัย ในการใช้เส้นทางสัญจร ที่ได้มาตรฐาน	อบจ.ลำปาง (กองช่าง)

๑.ประเด็นยุทธศาสตร์ "การพัฒนาโครงสร้างพื้นฐาน"

๑.๑ กลยุทธ์ "การก่อสร้าง การปรับปรุง การบำรุงรักษา ถนน สะพาน และสายทางอื่น"

แผนงาน ๓.๑ "อุตสาหกรรมและการโยธา"

ที่	โครงการ	วัตถุประสงค์	เป้าหมาย (ผลผลิตของโครงการ)	งบประมาณ (บาท)					ตัวชี้วัด (KPI)	ผลที่คาดว่าจะ ได้รับ	หน่วยงาน รับผิดชอบหลัก
				พ.ศ.๒๕๖๑	พ.ศ.๒๕๖๒	พ.ศ.๒๕๖๓	พ.ศ.๒๕๖๔	พ.ศ.๒๕๖๕			
๓๕๗	โครงการก่อสร้างถนนคอนกรีตเสริมเหล็ก เชื่อมระหว่าง บ้านใหม่พัฒนา หมู่ที่ ๑๓ - บ้านวังชัยพัฒนา หมู่ที่ ๑๖ ต.พิชัย อ.เมืองลำปาง จ.ลำปาง	๑. เพื่อก่อสร้างถนนที่ได้มาตรฐาน ๒. เพื่อบรรเทาความเดือดร้อน ในการใช้เส้นทางสัญจร	ขนาดผิวจราจรกว้าง ๕.๐๐ เมตร ยาว ๑,๑๕๐ เมตร หนา ๐.๑๕ เมตร พื้นที่ไม่น้อยกว่า ๕,๗๐๐ ตารางเมตร รายละเอียดตามแบบแปลนฯ	-	-	๓,๒๐๐,๐๐๐	๓,๒๐๐,๐๐๐	-	ร้อยละ ๒๐ ของถนนที่ได้ การก่อสร้าง/บำรุงรักษา	ประชาชนได้รับความ สะดวกและปลอดภัย ในการใช้เส้นทางสัญจร ที่ได้มาตรฐาน	อบจ.ลำปาง (กองช่าง)
๓๕๘	โครงการก่อสร้างถนนคอนกรีตเสริมเหล็ก บ้านไร่พัฒนา หมู่ที่ ๗ ต.พิชัย อ.เมืองลำปาง จ.ลำปาง	๑. เพื่อก่อสร้างถนนที่ได้มาตรฐาน ๒. เพื่อบรรเทาความเดือดร้อน ในการใช้เส้นทางสัญจร	ขนาดผิวจราจรกว้าง ๕.๐๐ เมตร ยาว ๑,๐๐๐ เมตร หนา ๐.๑๕ เมตร พื้นที่ไม่น้อยกว่า ๕,๐๐๐ ตารางเมตร รายละเอียดตามแบบแปลนฯ	-	-	๒,๘๐๐,๐๐๐	๒,๘๐๐,๐๐๐	-	ร้อยละ ๒๐ ของถนนที่ได้ การก่อสร้าง/บำรุงรักษา	ประชาชนได้รับความ สะดวกและปลอดภัย ในการใช้เส้นทางสัญจร ที่ได้มาตรฐาน	อบจ.ลำปาง (กองช่าง)
๓๕๙	โครงการก่อสร้างถนนคอนกรีตเสริมเหล็ก เชื่อมระหว่าง บ้านร่มไทรรัตน์ หมู่ที่ ๙ ต.นิคมพัฒนา - ทางหลวงแผ่นดิน หมายเลข ๑๐๓๕ อ.เมืองลำปาง จ.ลำปาง	๑. เพื่อก่อสร้างถนนที่ได้มาตรฐาน ๒. เพื่อบรรเทาความเดือดร้อน ในการใช้เส้นทางสัญจร	ขนาดผิวจราจรกว้าง ๕.๐๐ เมตร ยาว ๗๒๐ เมตร หนา ๐.๑๕ เมตร พื้นที่ไม่น้อยกว่า ๓,๖๐๐ ตารางเมตร รายละเอียดตามแบบแปลนฯ	-	-	๒,๐๐๐,๐๐๐	๒,๐๐๐,๐๐๐	-	ร้อยละ ๒๐ ของถนนที่ได้ การก่อสร้าง/บำรุงรักษา	ประชาชนได้รับความ สะดวกและปลอดภัย ในการใช้เส้นทางสัญจร ที่ได้มาตรฐาน	อบจ.ลำปาง (กองช่าง)
๓๖๐	โครงการก่อสร้างถนนคอนกรีตเสริมเหล็ก เชื่อมระหว่าง บ้านใหม่รัตนาคม หมู่ที่ ๙ - บ้านนิคมเขต ๑๖ หมู่ที่ ๗ ต.บุญนาควพัฒนา อ.เมืองลำปาง จ.ลำปาง	๑. เพื่อก่อสร้างถนนที่ได้มาตรฐาน ๒. เพื่อบรรเทาความเดือดร้อน ในการใช้เส้นทางสัญจร	ขนาดผิวจราจรกว้าง ๕.๐๐ เมตร ยาว ๗๒๐ เมตร หนา ๐.๑๕ เมตร พื้นที่ไม่น้อยกว่า ๓,๖๐๐ ตารางเมตร รายละเอียดตามแบบแปลนฯ	-	-	๒,๐๐๐,๐๐๐	๒,๐๐๐,๐๐๐	-	ร้อยละ ๒๐ ของถนนที่ได้ การก่อสร้าง/บำรุงรักษา	ประชาชนได้รับความ สะดวกและปลอดภัย ในการใช้เส้นทางสัญจร ที่ได้มาตรฐาน	อบจ.ลำปาง (กองช่าง)
๓๖๑	โครงการก่อสร้างถนนคอนกรีตเสริมเหล็ก บ้านแม่่างน้ำล้อม หมู่ที่ ๘ ต.บ้านแลง อ.เมืองลำปาง จ.ลำปาง	๑. เพื่อก่อสร้างถนนที่ได้มาตรฐาน ๒. เพื่อบรรเทาความเดือดร้อน ในการใช้เส้นทางสัญจร	ขนาดผิวจราจรกว้าง ๕.๐๐ เมตร ยาว ๗๒๐ เมตร หนา ๐.๑๕ เมตร พื้นที่ไม่น้อยกว่า ๓,๖๐๐ ตารางเมตร รายละเอียดตามแบบแปลนฯ	-	-	๒,๐๐๐,๐๐๐	๒,๐๐๐,๐๐๐	-	ร้อยละ ๒๐ ของถนนที่ได้ การก่อสร้าง/บำรุงรักษา	ประชาชนได้รับความ สะดวกและปลอดภัย ในการใช้เส้นทางสัญจร ที่ได้มาตรฐาน	อบจ.ลำปาง (กองช่าง)

๑.ประเด็นยุทธศาสตร์ "การพัฒนาโครงสร้างพื้นฐาน"

๑.๑ กลยุทธ์ "การก่อสร้าง การปรับปรุง การบำรุงรักษา ถนน สะพาน และสายทางอื่น"

แผนงาน ๓.๑ "อุตสาหกรรมและการโยธา"

ที่	โครงการ	วัตถุประสงค์	เป้าหมาย (ผลผลิตของโครงการ)	งบประมาณ (บาท)					ตัวชี้วัด (KPI)	ผลที่คาดว่าจะ ได้รับ	หน่วยงาน รับผิดชอบหลัก
				พ.ศ.๒๕๖๑	พ.ศ.๒๕๖๒	พ.ศ.๒๕๖๓	พ.ศ.๒๕๖๔	พ.ศ.๒๕๖๕			
๓๖๒	โครงการก่อสร้างถนนคอนกรีตเสริมเหล็กเชื่อมระหว่างบ้านแลง หมู่ที่ ๒ - บ้านหมาก หมู่ที่ ๓ ต.บุญนาพัฒนา อ.เมืองลำปาง จ.ลำปาง	๑. เพื่อก่อสร้างถนนที่ได้มาตรฐาน ๒. เพื่อบรรเทาความเดือดร้อนในการใช้เส้นทางสัญจร	ขนาดผิวจราจรกว้าง ๕.๐๐ เมตร ยาว ๑,๗๘๐ เมตร หนา ๐.๑๕ เมตร พื้นที่ไม่น้อยกว่า ๘,๙๐๐ ตารางเมตร รายละเอียดตามแบบแปลนฯ	-	-	๕,๐๐๐,๐๐๐	๕,๐๐๐,๐๐๐	-	ร้อยละ ๒๐ ของถนนที่ได้การก่อสร้าง/บำรุงรักษา	ประชาชนได้รับความสะดวกและปลอดภัยในการใช้เส้นทางสัญจรที่ได้มาตรฐาน	อบจ.ลำปาง (กองช่าง)
๓๖๓	โครงการก่อสร้างถนนคอนกรีตเสริมเหล็กบ้านห้วยน้ำเค็ม หมู่ที่ ๗ ต.บ้านเสด็จ อ.เมืองลำปาง จ.ลำปาง	๑. เพื่อก่อสร้างถนนที่ได้มาตรฐาน ๒. เพื่อบรรเทาความเดือดร้อนในการใช้เส้นทางสัญจร	ขนาดผิวจราจรกว้าง ๕.๐๐ เมตร ยาว ๗๒๐ เมตร หนา ๐.๑๕ เมตร พื้นที่ไม่น้อยกว่า ๓,๖๐๐ ตารางเมตร รายละเอียดตามแบบแปลนฯ	-	-	๒,๐๐๐,๐๐๐	๒,๐๐๐,๐๐๐	-	ร้อยละ ๒๐ ของถนนที่ได้การก่อสร้าง/บำรุงรักษา	ประชาชนได้รับความสะดวกและปลอดภัยในการใช้เส้นทางสัญจรที่ได้มาตรฐาน	อบจ.ลำปาง (กองช่าง)
๓๖๔	โครงการก่อสร้างถนนคอนกรีตเสริมเหล็กบ้านห้วยฮี หมู่ที่ ๗ ต.ต้นธงชัย อ.เมืองลำปาง จ.ลำปาง	๑. เพื่อก่อสร้างถนนที่ได้มาตรฐาน ๒. เพื่อบรรเทาความเดือดร้อนในการใช้เส้นทางสัญจร	ขนาดผิวจราจรกว้าง ๕.๐๐ เมตร ยาว ๗๒๐ เมตร หนา ๐.๑๕ เมตร พื้นที่ไม่น้อยกว่า ๓,๖๐๐ ตารางเมตร รายละเอียดตามแบบแปลนฯ	-	-	๒,๐๐๐,๐๐๐	๒,๐๐๐,๐๐๐	-	ร้อยละ ๒๐ ของถนนที่ได้การก่อสร้าง/บำรุงรักษา	ประชาชนได้รับความสะดวกและปลอดภัยในการใช้เส้นทางสัญจรที่ได้มาตรฐาน	อบจ.ลำปาง (กองช่าง)
๓๖๕	โครงการก่อสร้างถนนคอนกรีตเสริมเหล็ก บ้านเหล่า หมู่ที่ ๔ ต.บ้านเป้า อ.เมืองลำปาง จ.ลำปาง	๑. เพื่อก่อสร้างถนนที่ได้มาตรฐาน ๒. เพื่อบรรเทาความเดือดร้อนในการใช้เส้นทางสัญจร	ขนาดผิวจราจรกว้าง ๕.๐๐ เมตร ยาว ๗๒๐ เมตร หนา ๐.๑๕ เมตร พื้นที่ไม่น้อยกว่า ๓,๖๐๐ ตารางเมตร รายละเอียดตามแบบแปลนฯ	-	-	๒,๐๐๐,๐๐๐	๒,๐๐๐,๐๐๐	-	ร้อยละ ๒๐ ของถนนที่ได้การก่อสร้าง/บำรุงรักษา	ประชาชนได้รับความสะดวกและปลอดภัยในการใช้เส้นทางสัญจรที่ได้มาตรฐาน	อบจ.ลำปาง (กองช่าง)
๓๖๖	โครงการก่อสร้างถนนคอนกรีตเสริมเหล็กบ้านแม่ต๋ำใต้ หมู่ที่ ๑๔ ต.บ้านเอื้อม อ.เมืองลำปาง จ.ลำปาง	๑. เพื่อก่อสร้างถนนที่ได้มาตรฐาน ๒. เพื่อบรรเทาความเดือดร้อนในการใช้เส้นทางสัญจร	ขนาดผิวจราจรกว้าง ๕.๐๐ เมตร ยาว ๗๒๐ เมตร หนา ๐.๑๕ เมตร พื้นที่ไม่น้อยกว่า ๓,๖๐๐ ตารางเมตร รายละเอียดตามแบบแปลนฯ	-	๒,๐๐๐,๐๐๐	๒,๐๐๐,๐๐๐	๒,๐๐๐,๐๐๐	-	ร้อยละ ๒๐ ของถนนที่ได้การก่อสร้าง/บำรุงรักษา	ประชาชนได้รับความสะดวกและปลอดภัยในการใช้เส้นทางสัญจรที่ได้มาตรฐาน	อบจ.ลำปาง (กองช่าง)

๑.ประเด็นยุทธศาสตร์ "การพัฒนาโครงสร้างพื้นฐาน"

๑.๑ กลยุทธ์ "การก่อสร้าง การปรับปรุง การบำรุงรักษา ถนน สะพาน และสายทางอื่น"

แผนงาน ๓.๑ "อุตสาหกรรมและการโยธา"

ที่	โครงการ	วัตถุประสงค์	เป้าหมาย (ผลผลิตของโครงการ)	งบประมาณ (บาท)					ตัวชี้วัด (KPI)	ผลที่คาดว่าจะ ได้รับ	หน่วยงาน รับผิดชอบหลัก
				พ.ศ.๒๕๖๑	พ.ศ.๒๕๖๒	พ.ศ.๒๕๖๓	พ.ศ.๒๕๖๔	พ.ศ.๒๕๖๕			
๓๖๗	โครงการก่อสร้างถนนคอนกรีตเสริมเหล็ก บ้านสบเพ็ญ หมู่ที่ ๒ ต.บ้านเอื้อม อ.เมืองลำปาง จ.ลำปาง	๑. เพื่อก่อสร้างถนนที่ได้มาตรฐาน ๒. เพื่อบรรเทาความเดือดร้อน ในการใช้เส้นทางสัญจร	ขนาดผิวจราจรกว้าง ๔.๐๐ เมตร ยาว ๔๕๐ เมตร หนา ๐.๑๕ เมตร พื้นที่ไม่น้อยกว่า ๑,๘๐๐ ตารางเมตร รายละเอียดตามแบบแปลนฯ	-	๑,๐๐๐,๐๐๐	๑,๐๐๐,๐๐๐	๑,๐๐๐,๐๐๐	-	ร้อยละ ๒๐ ของถนนที่ได้ การก่อสร้าง/บำรุงรักษา	ประชาชนได้รับความสะดวก และปลอดภัยในการใช้ เส้นทางสัญจรที่ได้มาตรฐาน	อบจ.ลำปาง (กองช่าง)
๓๖๘	โครงการขยายผิวจราจรคอนกรีตเสริมเหล็ก สาย สป.ถ. ๑-๐๐๔๕ ตำบลเสริมซ้าย - ตำบลเสริมกลาง ช่วงบ้านน้ำหลง หมู่ที่ ๗ - บ้านนาเดา หมู่ที่ ๖ ต.เสริมซ้าย อ.เสริมงาม จ.ลำปาง	๑. เพื่อก่อสร้างถนนที่ได้มาตรฐาน ๒. เพื่อบรรเทาความเดือดร้อน ในการใช้เส้นทางสัญจร	ขนาดผิวจราจรกว้างข้างละ ๐.๕๐ เมตร ยาว ๘๐๐ เมตร พื้นที่ไม่น้อยกว่า ๘๐๐ ตารางเมตร รายละเอียดตามแบบแปลนฯ	-	๔๔๙,๐๐๐	๔๔๙,๐๐๐	๔๔๙,๐๐๐	-	ร้อยละ ๒๐ ของถนนที่ได้ การก่อสร้าง/บำรุงรักษา	ประชาชนได้รับความสะดวก และปลอดภัยในการใช้ เส้นทางสัญจรที่ได้มาตรฐาน	อบจ.ลำปาง (กองช่าง)
๓๖๙	โครงการก่อสร้างถนนคอนกรีตเสริมเหล็ก สายบ้านวังสำราญ - ทางหลวงแผ่นดินหมายเลข ๑๑๐๒ แม่พริก - เถิน ช่วงบ้านวังสำราญ หมู่ที่ ๖ ต.แม่พริก อ.แม่พริก จ.ลำปาง	๑. เพื่อก่อสร้างถนนที่ได้มาตรฐาน ๒. เพื่อบรรเทาความเดือดร้อน ในการใช้เส้นทางสัญจร	ขนาดผิวจราจรกว้าง ๕.๐๐ เมตร ยาว ๑,๑๐๐ เมตร หนา ๐.๑๕ เมตร พื้นที่ไม่น้อยกว่า ๕,๕๐๐ ตารางเมตร รายละเอียดตามแบบแปลนฯ	-	-	๓,๐๐๐,๐๐๐	๓,๐๐๐,๐๐๐	-	ร้อยละ ๒๐ ของถนนที่ได้ การก่อสร้าง/บำรุงรักษา	ประชาชนได้รับความสะดวก และปลอดภัยในการใช้ เส้นทางสัญจรที่ได้มาตรฐาน	อบจ.ลำปาง (กองช่าง)
๓๗๐	โครงการก่อสร้างถนนคอนกรีตเสริมเหล็ก ทางหลวงท้องถิ่น สาย สป.ถ.๑-๐๐๖๘ บ้านวังเหนือ - บ้านอ่างวังแก้ว ช่วงบ้านทุ่งวังทอง หมู่ที่ ๑๒ ต.ทุ่งฮั้ว อ.วังเหนือ จ.ลำปาง	๑. เพื่อก่อสร้างถนนที่ได้มาตรฐาน ๒. เพื่อบรรเทาความเดือดร้อน ในการใช้เส้นทางสัญจร	ขนาดผิวจราจรกว้าง ๕.๕๐ เมตร ยาว ๖๐๐ เมตร หนา ๐.๑๕ เมตร พื้นที่ไม่น้อยกว่า ๓,๓๐๐ ตารางเมตร รายละเอียดตามแบบแปลนฯ	-	-	๒,๐๐๐,๐๐๐	๒,๐๐๐,๐๐๐	-	ร้อยละ ๒๐ ของถนนที่ได้ การก่อสร้าง/บำรุงรักษา	ประชาชนได้รับความสะดวก และปลอดภัยในการใช้ เส้นทางสัญจรที่ได้มาตรฐาน	อบจ.ลำปาง (กองช่าง)
๓๗๑	โครงการก่อสร้างถนนคอนกรีตเสริมเหล็ก บ้านแม่ลิ้น หมู่ที่ ๕ ต.ร่องเคาะ อ.วังเหนือ จ.ลำปาง	๑. เพื่อก่อสร้างถนนที่ได้มาตรฐาน ๒. เพื่อบรรเทาความเดือดร้อน ในการใช้เส้นทางสัญจร	ขนาดผิวจราจรกว้าง ๔.๐๐ เมตร ยาว ๙๑๐ เมตร หนา ๐.๑๕ เมตร พื้นที่ไม่น้อยกว่า ๓,๖๔๐ ตารางเมตร รายละเอียดตามแบบแปลนฯ	-	-	๒,๐๐๐,๐๐๐	๒,๐๐๐,๐๐๐	-	ร้อยละ ๒๐ ของถนนที่ได้ การก่อสร้าง/บำรุงรักษา	ประชาชนได้รับความสะดวก และปลอดภัยในการใช้ เส้นทางสัญจรที่ได้มาตรฐาน	อบจ.ลำปาง (กองช่าง)

๑.ประเด็นยุทธศาสตร์ "การพัฒนาโครงสร้างพื้นฐาน"

๑.๑ กลยุทธ์ "การก่อสร้าง การปรับปรุง การบำรุงรักษา ถนน สะพาน และสายทางอื่น"

แผนงาน ๓.๑ "อุตสาหกรรมและการโยธา"

ที่	โครงการ	วัตถุประสงค์	เป้าหมาย (ผลผลิตของโครงการ)	งบประมาณ (บาท)					ตัวชี้วัด (KPI)	ผลที่คาดว่าจะ ได้รับ	หน่วยงาน รับผิดชอบหลัก
				พ.ศ.๒๕๖๑	พ.ศ.๒๕๖๒	พ.ศ.๒๕๖๓	พ.ศ.๒๕๖๔	พ.ศ.๒๕๖๕			
๓๗๒	โครงการก่อสร้างถนนคอนกรีตเสริมเหล็ก บ้านลำปางกลางฝั่งตะวันออก หมู่ที่ ๑๑ ต.ชมพู - บ้านลำปางกลางฝั่งตะวันตก หมู่ที่ ๓ ต.ปงแสนทอง อ.เมืองลำปาง - บ้านลำปางหลวง หมู่ที่ ๑ ต.ลำปางหลวง อ.เกาะคา จ.ลำปาง	๑. เพื่อก่อสร้างถนนที่ได้มาตรฐาน ๒. เพื่อบรรเทาความเดือดร้อน ในการใช้เส้นทางสัญจร	ขนาดผิวจราจรกว้าง ๔.๐๐ เมตร ยาว ๑๕๕ เมตร หนา ๐.๑๕ เมตร พื้นที่ไม่น้อยกว่า ๖๒๐ ตารางเมตร พร้อมปรับปรุงซ่อมแซมท่อระบายน้ำ และบ่อพัก รายละเอียดตามแบบแปลนฯ	-	๔๔๘,๐๐๐	๔๔๘,๐๐๐	๔๔๘,๐๐๐	-	ร้อยละ ๒๐ ของถนนที่ได้ การก่อสร้าง/บำรุงรักษา	ประชาชนได้รับความสะดวก และปลอดภัยในการใช้ เส้นทางสัญจรที่ได้มาตรฐาน	อบจ.ลำปาง (กองช่าง)
๓๗๓	โครงการก่อสร้างถนนคอนกรีตเสริมเหล็ก บ้านนางแล หมู่ที่ ๑๓ ต.ปงยางคก อ.ห้างฉัตร จ.ลำปาง	๑. เพื่อก่อสร้างถนนที่ได้มาตรฐาน ๒. เพื่อบรรเทาความเดือดร้อน ในการใช้เส้นทางสัญจร	ขนาดผิวจราจรกว้าง ๕.๐๐ เมตร ยาว ๑,๐๐๐ เมตร หนา ๐.๑๕ เมตร พื้นที่ไม่น้อยกว่า ๕,๐๐๐ ตารางเมตร รายละเอียดตามแบบแปลนฯ	-	-	๓,๐๐๐,๐๐๐	๓,๐๐๐,๐๐๐	-	ร้อยละ ๒๐ ของถนนที่ได้ การก่อสร้าง/บำรุงรักษา	ประชาชนได้รับความสะดวก และปลอดภัยในการใช้ เส้นทางสัญจรที่ได้มาตรฐาน	อบจ.ลำปาง (กองช่าง)
๓๗๔	โครงการก่อสร้างถนนคอนกรีตเสริมเหล็ก บ้านสถานี หมู่ที่ ๔ ต.ห้างฉัตร อ.ห้างฉัตร จ.ลำปาง	๑. เพื่อก่อสร้างถนนที่ได้มาตรฐาน ๒. เพื่อบรรเทาความเดือดร้อน ในการใช้เส้นทางสัญจร	ขนาดผิวจราจรกว้าง ๕.๐๐ เมตร ยาว ๗๐๐ เมตร หนา ๐.๑๕ เมตร พื้นที่ไม่น้อยกว่า ๓,๕๐๐ ตารางเมตร รายละเอียดตามแบบแปลนฯ	-	-	๒,๐๐๐,๐๐๐	๒,๐๐๐,๐๐๐	-	ร้อยละ ๒๐ ของถนนที่ได้ การก่อสร้าง/บำรุงรักษา	ประชาชนได้รับความสะดวก และปลอดภัยในการใช้ เส้นทางสัญจรที่ได้มาตรฐาน	อบจ.ลำปาง (กองช่าง)
๓๗๕	โครงการก่อสร้างสะพานคอนกรีตเสริมเหล็ก บ้านห้วยก้อด หมู่ที่ ๒ ต.ร่องเคาะ อ.วังเหนือ จ.ลำปาง	๑. เพื่อก่อสร้างสะพานที่ได้มาตรฐาน ๒. เพื่อบรรเทาความเดือดร้อน ในการใช้เส้นทางสัญจร	ขนาดผิวจราจรกว้าง ๗.๐๐ เมตร ยาว ๓๐.๐๐ เมตร สูง ๓.๐๐ เมตร รายละเอียดตามแบบแปลนฯ	-	๒,๕๐๐,๐๐๐	๒,๕๐๐,๐๐๐	-	-	จำนวนสะพานคสล. ที่ได้รับการก่อสร้าง/ ซ่อมบำรุง	ประชาชนได้รับความสะดวก และปลอดภัยในการใช้ เส้นทางสัญจรที่ได้มาตรฐาน	อบจ.ลำปาง (กองช่าง)
๓๗๖	โครงการก่อสร้างถนนคอนกรีตเสริมเหล็ก ทางหลวงท้องถิ่น สาย ล.ป.ถ. ๑-๐๐๐๑ บ้านศาลาไชย - บ้านม่อนแสนศรี อ.เกาะคา จ.ลำปาง	๑. เพื่อก่อสร้างถนนที่ได้มาตรฐาน ๒. เพื่อบรรเทาความเดือดร้อน ในการใช้เส้นทางสัญจร	ขนาดผิวจราจรกว้าง ๕.๐๐ เมตร ยาว ๖๕๐ เมตร หนา ๐.๑๕ เมตร พื้นที่ไม่น้อยกว่า ๓,๒๕๐ ตารางเมตร รายละเอียดตามแบบแปลนฯ	-	๒,๐๐๐,๐๐๐	๒,๐๐๐,๐๐๐	๒,๐๐๐,๐๐๐	-	ร้อยละ ๒๐ ของถนนที่ได้ การก่อสร้าง/บำรุงรักษา	ประชาชนได้รับความสะดวก และปลอดภัยในการใช้ เส้นทางสัญจรที่ได้มาตรฐาน	อบจ.ลำปาง (กองช่าง)

๑.ประเด็นยุทธศาสตร์ "การพัฒนาโครงสร้างพื้นฐาน"

๑.๑ กลยุทธ์ "การก่อสร้าง การปรับปรุง การบำรุงรักษา ถนน สะพาน และสายทางอื่น"

แผนงาน ๓.๑ "อุตสาหกรรมและการโยธา"

ที่	โครงการ	วัตถุประสงค์	เป้าหมาย (ผลผลิตของโครงการ)	งบประมาณ (บาท)					ตัวชี้วัด (KPI)	ผลที่คาดว่าจะ ได้รับ	หน่วยงาน รับผิดชอบหลัก
				พ.ศ.๒๕๖๑	พ.ศ.๒๕๖๒	พ.ศ.๒๕๖๓	พ.ศ.๒๕๖๔	พ.ศ.๒๕๖๕			
๓๓๗	โครงการก่อสร้างถนนคอนกรีตเสริมเหล็ก ทางหลวงท้องถิ่น สาย สป.ถ. ๑-๐๐๐๓ บ้านนาแก้ว - บ้านสบตา อ.เกาะคา จ.ลำปาง	๑. เพื่อก่อสร้างถนนที่ได้มาตรฐาน ๒. เพื่อบรรเทาความเดือดร้อน ในการใช้เส้นทางสัญจร	ขนาดผิวจราจรกว้าง ๕.๐๐ เมตร ยาว ๖๕๐ เมตร หนา ๐.๑๕ เมตร พื้นที่ไม่น้อยกว่า ๓,๒๕๐ ตารางเมตร รายละเอียดตามแบบแปลนฯ	-	๒,๐๐๐,๐๐๐	๒,๐๐๐,๐๐๐	๒,๐๐๐,๐๐๐	-	ร้อยละ ๒๐ ของถนนที่ได้ การก่อสร้าง/บำรุงรักษา	ประชาชนได้รับความสะดวก และปลอดภัยในการใช้ เส้นทางสัญจรที่ได้มาตรฐาน	อบจ.ลำปาง (กองช่าง)
๓๓๘	โครงการก่อสร้างถนนคอนกรีตเสริมเหล็ก ทางหลวงท้องถิ่น สป.ถ. ๑-๐๐๐๔ บ้านสบตา - บ้านแม่กูด อ.เกาะคา จ.ลำปาง	๑. เพื่อก่อสร้างถนนที่ได้มาตรฐาน ๒. เพื่อบรรเทาความเดือดร้อน ในการใช้เส้นทางสัญจร	ขนาดผิวจราจรกว้าง ๕.๐๐ เมตร ยาว ๖๕๐ เมตร หนา ๐.๑๕ เมตร พื้นที่ไม่น้อยกว่า ๓,๒๕๐ ตารางเมตร รายละเอียดตามแบบแปลนฯ	-	๒,๐๐๐,๐๐๐	๒,๐๐๐,๐๐๐	๒,๐๐๐,๐๐๐	-	ร้อยละ ๒๐ ของถนนที่ได้ การก่อสร้าง/บำรุงรักษา	ประชาชนได้รับความสะดวก และปลอดภัยในการใช้ เส้นทางสัญจรที่ได้มาตรฐาน	อบจ.ลำปาง (กองช่าง)
๓๓๙	โครงการก่อสร้างถนนคอนกรีตเสริมเหล็ก ทางหลวงท้องถิ่น สาย สป.ถ. ๑-๐๐๑๐ บ้านดอนธรรม - บ้านแม่ปืม อ.เกาะคา จ.ลำปาง	๑. เพื่อก่อสร้างถนนที่ได้มาตรฐาน ๒. เพื่อบรรเทาความเดือดร้อน ในการใช้เส้นทางสัญจร	ขนาดผิวจราจรกว้าง ๕.๐๐ เมตร ยาว ๖๕๐ เมตร หนา ๐.๑๕ เมตร พื้นที่ไม่น้อยกว่า ๓,๒๕๐ ตารางเมตร รายละเอียดตามแบบแปลนฯ	-	๒,๐๐๐,๐๐๐	๒,๐๐๐,๐๐๐	๒,๐๐๐,๐๐๐	-	ร้อยละ ๒๐ ของถนนที่ได้ การก่อสร้าง/บำรุงรักษา	ประชาชนได้รับความสะดวก และปลอดภัยในการใช้ เส้นทางสัญจรที่ได้มาตรฐาน	อบจ.ลำปาง (กองช่าง)
๓๔๐	โครงการก่อสร้างถนนคอนกรีตเสริมเหล็ก ทางหลวงท้องถิ่น สาย สป.ถ. ๑-๐๐๑๒ บ้านม่อนหินแก้ว - บ้านสาด อ.เกาะคา จ.ลำปาง	๑. เพื่อก่อสร้างถนนที่ได้มาตรฐาน ๒. เพื่อบรรเทาความเดือดร้อน ในการใช้เส้นทางสัญจร	ขนาดผิวจราจรกว้าง ๕.๐๐ เมตร ยาว ๖๕๐ เมตร หนา ๐.๑๕ เมตร พื้นที่ไม่น้อยกว่า ๓,๒๕๐ ตารางเมตร รายละเอียดตามแบบแปลนฯ	-	-	๒,๐๐๐,๐๐๐	๒,๐๐๐,๐๐๐	-	ร้อยละ ๒๐ ของถนนที่ได้ การก่อสร้าง/บำรุงรักษา	ประชาชนได้รับความสะดวก และปลอดภัยในการใช้ เส้นทางสัญจรที่ได้มาตรฐาน	อบจ.ลำปาง (กองช่าง)
๓๔๑	โครงการก่อสร้างถนนคอนกรีตเสริมเหล็ก ทางหลวงท้องถิ่น สาย สป.ถ. ๑-๐๐๑๓ บ้านใหม่รัตนโกสินทร์ - บ้านวังตม อ.แม่เมาะ จ.ลำปาง	๑. เพื่อก่อสร้างถนนที่ได้มาตรฐาน ๒. เพื่อบรรเทาความเดือดร้อน ในการใช้เส้นทางสัญจร	ขนาดผิวจราจรกว้าง ๖.๐๐ เมตร ยาว ๖๐๐ เมตร หนา ๐.๑๕ เมตร พื้นที่ไม่น้อยกว่า ๓,๖๐๐ ตารางเมตร รายละเอียดตามแบบแปลนฯ	-	๒,๐๐๐,๐๐๐	๒,๐๐๐,๐๐๐	๒,๐๐๐,๐๐๐	-	ร้อยละ ๒๐ ของถนนที่ได้ การก่อสร้าง/บำรุงรักษา	ประชาชนได้รับความสะดวก และปลอดภัยในการใช้ เส้นทางสัญจรที่ได้มาตรฐาน	อบจ.ลำปาง (กองช่าง)

๑.ประเด็นยุทธศาสตร์ "การพัฒนาโครงสร้างพื้นฐาน"

๑.๑ กลยุทธ์ "การก่อสร้าง การปรับปรุง การบำรุงรักษา ถนน สะพาน และสายทางอื่น"

แผนงาน ๓.๑ "อุตสาหกรรมและการโยธา"

ที่	โครงการ	วัตถุประสงค์	เป้าหมาย (ผลผลิตของโครงการ)	งบประมาณ (บาท)					ตัวชี้วัด (KPI)	ผลที่คาดว่าจะ ได้รับ	หน่วยงาน รับผิดชอบหลัก
				พ.ศ.๒๕๖๑	พ.ศ.๒๕๖๒	พ.ศ.๒๕๖๓	พ.ศ.๒๕๖๔	พ.ศ.๒๕๖๕			
๓๘๒	โครงการก่อสร้างถนนคอนกรีตเสริมเหล็ก ทางหลวงท้องถิ่น สาย สป.ถ. ๑-๐๐๑๕ บ้านปง - บ้านกิวหลวง อ.แม่ทะ จ.ลำปาง	๑. เพื่อก่อสร้างถนนที่ได้มาตรฐาน ๒. เพื่อบรรเทาความเดือดร้อน ในการใช้เส้นทางสัญจร	ขนาดผิวจราจรกว้าง ๕.๐๐ เมตร ยาว ๖๕๐ เมตร หนา ๐.๑๕ เมตร พื้นที่ไม่น้อยกว่า ๓,๒๕๐ ตารางเมตร รายละเอียดตามแบบแปลนฯ	-	-	๒,๐๐๐,๐๐๐	๒,๐๐๐,๐๐๐	-	ร้อยละ ๒๐ ของถนนที่ได้ การก่อสร้าง/บำรุงรักษา	ประชาชนได้รับความสะดวก และปลอดภัยในการใช้ เส้นทางสัญจรที่ได้มาตรฐาน	อบจ.ลำปาง (กองช่าง)
๓๘๓	โครงการก่อสร้างถนนคอนกรีตเสริมเหล็ก ทางหลวงท้องถิ่น สาย สป.ถ. ๑-๐๐๑๖ บ้านนาแก้วแก้ว - บ้านหัวทุ่ง อ.แม่ทะ จ.ลำปาง	๑. เพื่อก่อสร้างถนนที่ได้มาตรฐาน ๒. เพื่อบรรเทาความเดือดร้อน ในการใช้เส้นทางสัญจร	ขนาดผิวจราจรกว้าง ๕.๐๐ เมตร ยาว ๖๕๐ เมตร หนา ๐.๑๕ เมตร พื้นที่ไม่น้อยกว่า ๓,๒๕๐ ตารางเมตร รายละเอียดตามแบบแปลนฯ	-	-	๒,๐๐๐,๐๐๐	๒,๐๐๐,๐๐๐	-	ร้อยละ ๒๐ ของถนนที่ได้ การก่อสร้าง/บำรุงรักษา	ประชาชนได้รับความสะดวก และปลอดภัยในการใช้ เส้นทางสัญจรที่ได้มาตรฐาน	อบจ.ลำปาง (กองช่าง)
๓๘๔	โครงการก่อสร้างถนนคอนกรีตเสริมเหล็ก ทางหลวงท้องถิ่น สาย สป.ถ. ๑-๐๐๑๗ บ้านท่าแหน - บ้านหลุก อ.แม่ทะ จ.ลำปาง	๑. เพื่อก่อสร้างถนนที่ได้มาตรฐาน ๒. เพื่อบรรเทาความเดือดร้อน ในการใช้เส้นทางสัญจร	ขนาดผิวจราจรกว้าง ๕.๐๐ เมตร ยาว ๖๕๐ เมตร หนา ๐.๑๕ เมตร พื้นที่ไม่น้อยกว่า ๓,๒๕๐ ตารางเมตร รายละเอียดตามแบบแปลนฯ	-	๒,๐๐๐,๐๐๐	๒,๐๐๐,๐๐๐	๒,๐๐๐,๐๐๐	-	ร้อยละ ๒๐ ของถนนที่ได้ การก่อสร้าง/บำรุงรักษา	ประชาชนได้รับความสะดวก และปลอดภัยในการใช้ เส้นทางสัญจรที่ได้มาตรฐาน	อบจ.ลำปาง (กองช่าง)
๓๘๕	โครงการก่อสร้างถนนคอนกรีตเสริมเหล็ก ทางหลวงท้องถิ่น สาย สป.ถ. ๑-๐๐๑๘ บ้านน้ำโห่ง - บ้านท่าแหน อ.แม่ทะ จ.ลำปาง	๑. เพื่อก่อสร้างถนนที่ได้มาตรฐาน ๒. เพื่อบรรเทาความเดือดร้อน ในการใช้เส้นทางสัญจร	ขนาดผิวจราจรกว้าง ๕.๐๐ เมตร ยาว ๖๕๐ เมตร หนา ๐.๑๕ เมตร พื้นที่ไม่น้อยกว่า ๓,๒๕๐ ตารางเมตร รายละเอียดตามแบบแปลนฯ	-	๒,๐๐๐,๐๐๐	๒,๐๐๐,๐๐๐	๒,๐๐๐,๐๐๐	-	ร้อยละ ๒๐ ของถนนที่ได้ การก่อสร้าง/บำรุงรักษา	ประชาชนได้รับความสะดวก และปลอดภัยในการใช้ เส้นทางสัญจรที่ได้มาตรฐาน	อบจ.ลำปาง (กองช่าง)
๓๘๖	โครงการก่อสร้างถนนคอนกรีตเสริมเหล็ก ทางหลวงท้องถิ่น สาย สป.ถ. ๑-๐๐๑๙ บ้านแม่ทะ - บ้านผาลาด อ.แม่ทะ จ.ลำปาง	๑. เพื่อก่อสร้างถนนที่ได้มาตรฐาน ๒. เพื่อบรรเทาความเดือดร้อน ในการใช้เส้นทางสัญจร	ขนาดผิวจราจรกว้าง ๕.๐๐ เมตร ยาว ๖๕๐ เมตร หนา ๐.๑๕ เมตร พื้นที่ไม่น้อยกว่า ๓,๒๕๐ ตารางเมตร รายละเอียดตามแบบแปลนฯ	-	๒,๐๐๐,๐๐๐	๒,๐๐๐,๐๐๐	๒,๐๐๐,๐๐๐	-	ร้อยละ ๒๐ ของถนนที่ได้ การก่อสร้าง/บำรุงรักษา	ประชาชนได้รับความสะดวก และปลอดภัยในการใช้ เส้นทางสัญจรที่ได้มาตรฐาน	อบจ.ลำปาง (กองช่าง)

๑.ประเด็นยุทธศาสตร์ "การพัฒนาโครงสร้างพื้นฐาน"

๑.๑ กลยุทธ์ "การก่อสร้าง การปรับปรุง การบำรุงรักษา ถนน สะพาน และสายทางอื่น"

แผนงาน ๓.๑ "อุตสาหกรรมและการโยธา"

ที่	โครงการ	วัตถุประสงค์	เป้าหมาย (ผลผลิตของโครงการ)	งบประมาณ (บาท)					ตัวชี้วัด (KPI)	ผลที่คาดว่าจะ ได้รับ	หน่วยงาน รับผิดชอบหลัก
				พ.ศ.๒๕๖๑	พ.ศ.๒๕๖๒	พ.ศ.๒๕๖๓	พ.ศ.๒๕๖๔	พ.ศ.๒๕๖๕			
๓๘๗	โครงการก่อสร้างถนนคอนกรีตเสริมเหล็ก ทางหลวงท้องถิ่น สาย สป.ถ. ๑-๐๐๒๐ บ้านดอนไฟ - บ้านห้วยมะเกลือ อ.แม่ทะ จ.ลำปาง	๑. เพื่อก่อสร้างถนนที่ได้มาตรฐาน ๒. เพื่อบรรเทาความเดือดร้อน ในการใช้เส้นทางสัญจร	ขนาดผิวจราจรกว้าง ๕.๐๐ เมตร ยาว ๖๕๐ เมตร หนา ๐.๑๕ เมตร พื้นที่ไม่น้อยกว่า ๓,๒๕๐ ตารางเมตร รายละเอียดตามแบบแปลนฯ	-	๒,๐๐๐,๐๐๐	๒,๐๐๐,๐๐๐	๒,๐๐๐,๐๐๐	-	ร้อยละ ๒๐ ของถนนที่ได้ การก่อสร้าง/บำรุงรักษา	ประชาชนได้รับความสะดวก และปลอดภัยในการใช้ เส้นทางสัญจรที่ได้มาตรฐาน	อบจ.ลำปาง (กองช่าง)
๓๘๘	โครงการก่อสร้างถนนคอนกรีตเสริมเหล็ก ทางหลวงท้องถิ่น สาย สป.ถ. ๑-๐๐๒๑ บ้านฮ่อม - บ้านสบเปาะ อ.แม่ทะ จ.ลำปาง	๑. เพื่อก่อสร้างถนนที่ได้มาตรฐาน ๒. เพื่อบรรเทาความเดือดร้อน ในการใช้เส้นทางสัญจร	ขนาดผิวจราจรกว้าง ๕.๐๐ เมตร ยาว ๖๕๐ เมตร หนา ๐.๑๕ เมตร พื้นที่ไม่น้อยกว่า ๓,๒๕๐ ตารางเมตร รายละเอียดตามแบบแปลนฯ	-	๒,๐๐๐,๐๐๐	๒,๐๐๐,๐๐๐	๒,๐๐๐,๐๐๐	-	ร้อยละ ๒๐ ของถนนที่ได้ การก่อสร้าง/บำรุงรักษา	ประชาชนได้รับความสะดวก และปลอดภัยในการใช้ เส้นทางสัญจรที่ได้มาตรฐาน	อบจ.ลำปาง (กองช่าง)
๓๘๙	โครงการก่อสร้างถนนคอนกรีตเสริมเหล็ก ทางหลวงท้องถิ่น สาย สป.ถ. ๑-๐๐๒๓ บ้านท่าซัว - บ้านห้วยไร่ อ.เมืองลำปาง จ.ลำปาง	๑. เพื่อก่อสร้างถนนที่ได้มาตรฐาน ๒. เพื่อบรรเทาความเดือดร้อน ในการใช้เส้นทางสัญจร	ขนาดผิวจราจรกว้าง ๕.๐๐ เมตร ยาว ๖๕๐ เมตร หนา ๐.๑๕ เมตร พื้นที่ไม่น้อยกว่า ๓,๒๕๐ ตารางเมตร รายละเอียดตามแบบแปลนฯ	-	๒,๐๐๐,๐๐๐	๒,๐๐๐,๐๐๐	๒,๐๐๐,๐๐๐	-	ร้อยละ ๒๐ ของถนนที่ได้ การก่อสร้าง/บำรุงรักษา	ประชาชนได้รับความสะดวก และปลอดภัยในการใช้ เส้นทางสัญจรที่ได้มาตรฐาน	อบจ.ลำปาง (กองช่าง)
๓๙๐	โครงการก่อสร้างถนนคอนกรีตเสริมเหล็ก ทางหลวงท้องถิ่น สาย สป.ถ. ๑-๐๐๒๖ บ้านท่าโทก - บ้านท่าส้มป่อย อ.เมืองลำปาง จ.ลำปาง	๑. เพื่อก่อสร้างถนนที่ได้มาตรฐาน ๒. เพื่อบรรเทาความเดือดร้อน ในการใช้เส้นทางสัญจร	ขนาดผิวจราจรกว้าง ๕.๐๐ เมตร ยาว ๖๕๐ เมตร หนา ๐.๑๕ เมตร พื้นที่ไม่น้อยกว่า ๓,๒๕๐ ตารางเมตร รายละเอียดตามแบบแปลนฯ	-	-	๒,๐๐๐,๐๐๐	๒,๐๐๐,๐๐๐	-	ร้อยละ ๒๐ ของถนนที่ได้ การก่อสร้าง/บำรุงรักษา	ประชาชนได้รับความสะดวก และปลอดภัยในการใช้ เส้นทางสัญจรที่ได้มาตรฐาน	อบจ.ลำปาง (กองช่าง)
๓๙๑	โครงการก่อสร้างถนนคอนกรีตเสริมเหล็ก ทางหลวงท้องถิ่น สาย สป.ถ. ๑-๐๐๒๙ บ้านจำค่า - บ้านวังยม อ.เมืองลำปาง จ.ลำปาง	๑. เพื่อก่อสร้างถนนที่ได้มาตรฐาน ๒. เพื่อบรรเทาความเดือดร้อน ในการใช้เส้นทางสัญจร	ขนาดผิวจราจรกว้าง ๕.๐๐ เมตร ยาว ๖๕๐ เมตร หนา ๐.๑๕ เมตร พื้นที่ไม่น้อยกว่า ๓,๒๕๐ ตารางเมตร รายละเอียดตามแบบแปลนฯ	-	-	๒,๐๐๐,๐๐๐	๒,๐๐๐,๐๐๐	-	ร้อยละ ๒๐ ของถนนที่ได้ การก่อสร้าง/บำรุงรักษา	ประชาชนได้รับความสะดวก และปลอดภัยในการใช้ เส้นทางสัญจรที่ได้มาตรฐาน	อบจ.ลำปาง (กองช่าง)

๑.ประเด็นยุทธศาสตร์ "การพัฒนาโครงสร้างพื้นฐาน"

๑.๑ กลยุทธ์ "การก่อสร้าง การปรับปรุง การบำรุงรักษา ถนน สะพาน และสายทางอื่น"

แผนงาน ๓.๑ "อุตสาหกรรมและการโยธา"

ที่	โครงการ	วัตถุประสงค์	เป้าหมาย (ผลผลิตของโครงการ)	งบประมาณ (บาท)					ตัวชี้วัด (KPI)	ผลที่คาดว่าจะ ได้รับ	หน่วยงาน รับผิดชอบหลัก
				พ.ศ.๒๕๖๑	พ.ศ.๒๕๖๒	พ.ศ.๒๕๖๓	พ.ศ.๒๕๖๔	พ.ศ.๒๕๖๕			
๓๙๒	โครงการก่อสร้างถนนคอนกรีตเสริมเหล็ก ทางหลวงท้องถิ่น สาย สป.ถ. ๑-๐๐๓๐ บ้านสบมาย - บ้านปู่จ้อย อ.เมืองลำปาง จ.ลำปาง	๑. เพื่อก่อสร้างถนนที่ได้มาตรฐาน ๒. เพื่อบรรเทาความเดือดร้อน ในการใช้เส้นทางสัญจร	ขนาดผิวจราจรกว้าง ๕.๐๐ เมตร ยาว ๖๕๐ เมตร หนา ๐.๑๕ เมตร พื้นที่ไม่น้อยกว่า ๓,๒๕๐ ตารางเมตร รายละเอียดตามแบบแปลนฯ	-	-	๒,๐๐๐,๐๐๐	๒,๐๐๐,๐๐๐	-	ร้อยละ ๒๐ ของถนนที่ได้ การก่อสร้าง/บำรุงรักษา	ประชาชนได้รับความสะดวก และปลอดภัยในการใช้ เส้นทางสัญจรที่ได้มาตรฐาน	อบจ.ลำปาง (กองช่าง)
๓๙๓	โครงการก่อสร้างถนนคอนกรีตเสริมเหล็ก ทางหลวงท้องถิ่น สาย สป.ถ. ๑-๐๐๓๔ บ้านห้างฉัตร - บ้านวอแก้ว อ.ห้างฉัตร จ.ลำปาง	๑. เพื่อก่อสร้างถนนที่ได้มาตรฐาน ๒. เพื่อบรรเทาความเดือดร้อน ในการใช้เส้นทางสัญจร	ขนาดผิวจราจรกว้าง ๕.๐๐ เมตร ยาว ๖๕๐ เมตร หนา ๐.๑๕ เมตร พื้นที่ไม่น้อยกว่า ๓,๒๕๐ ตารางเมตร รายละเอียดตามแบบแปลนฯ	-	๒,๐๐๐,๐๐๐	๒,๐๐๐,๐๐๐	๒,๐๐๐,๐๐๐	-	ร้อยละ ๒๐ ของถนนที่ได้ การก่อสร้าง/บำรุงรักษา	ประชาชนได้รับความสะดวก และปลอดภัยในการใช้ เส้นทางสัญจรที่ได้มาตรฐาน	อบจ.ลำปาง (กองช่าง)
๓๙๔	โครงการก่อสร้างถนนคอนกรีตเสริมเหล็ก ทางหลวงท้องถิ่น สาย สป.ถ. ๑-๐๐๓๗ บ้านส้มป่อย - บ้านเวียงเหนือ อ.ห้างฉัตร จ.ลำปาง	และบทบาทหน้าที่ของตนเองในการ ชำระภาษีตลอดจนเป็นการ ในการใช้เส้นทางสัญจร	ขนาดผิวจราจรกว้าง ๕.๐๐ เมตร ยาว ๖๕๐ เมตร หนา ๐.๑๕ เมตร พื้นที่ไม่น้อยกว่า ๓,๒๕๐ ตารางเมตร รายละเอียดตามแบบแปลนฯ	-	๒,๐๐๐,๐๐๐	๒,๐๐๐,๐๐๐	๒,๐๐๐,๐๐๐	-	ร้อยละ ๒๐ ของถนนที่ได้ การก่อสร้าง/บำรุงรักษา	ประชาชนได้รับความสะดวก และปลอดภัยในการใช้ เส้นทางสัญจรที่ได้มาตรฐาน	อบจ.ลำปาง (กองช่าง)
๓๙๕	โครงการก่อสร้างถนนคอนกรีตเสริมเหล็ก ทางหลวงท้องถิ่น สาย สป.ถ. ๑-๐๐๓๙ ตำบลแจ้ซ้อน - ตำบลเมืองปาน อ.เมืองปาน จ.ลำปาง	๑. เพื่อก่อสร้างถนนที่ได้มาตรฐาน ๒. เพื่อบรรเทาความเดือดร้อน ในการใช้เส้นทางสัญจร อันจะนำไปสู่การให้ความร่วมมือในการ ชำระภาษีและค่าธรรมเนียม	ขนาดผิวจราจรกว้าง ๕.๐๐ เมตร ยาว ๖๕๐ เมตร หนา ๐.๑๕ เมตร พื้นที่ไม่น้อยกว่า ๓,๒๕๐ ตารางเมตร รายละเอียดตามแบบแปลนฯ	-	๒,๐๐๐,๐๐๐	๒,๐๐๐,๐๐๐	๒,๐๐๐,๐๐๐	-	ร้อยละ ๒๐ ของถนนที่ได้ การก่อสร้าง/บำรุงรักษา	ประชาชนได้รับความสะดวก และปลอดภัยในการใช้ เส้นทางสัญจรที่ได้มาตรฐาน	อบจ.ลำปาง (กองช่าง)
๓๙๖	โครงการก่อสร้างถนนคอนกรีตเสริมเหล็ก ทางหลวงท้องถิ่น สาย สป.ถ. ๑-๐๐๔๐ บ้านดอนไชย - บ้านป่าเหมี้ยง อ.เมืองปาน จ.ลำปาง	๑. เพื่อก่อสร้างถนนที่ได้มาตรฐาน ๒. เพื่อบรรเทาความเดือดร้อน ในการใช้เส้นทางสัญจร	ขนาดผิวจราจรกว้าง ๕.๐๐ เมตร ยาว ๖๕๐ เมตร หนา ๐.๑๕ เมตร พื้นที่ไม่น้อยกว่า ๓,๒๕๐ ตารางเมตร รายละเอียดตามแบบแปลนฯ	-	๒,๐๐๐,๐๐๐	๒,๐๐๐,๐๐๐	๒,๐๐๐,๐๐๐	-	ร้อยละ ๒๐ ของถนนที่ได้ การก่อสร้าง/บำรุงรักษา	ประชาชนได้รับความสะดวก และปลอดภัยในการใช้ เส้นทางสัญจรที่ได้มาตรฐาน	อบจ.ลำปาง (กองช่าง)

๑.ประเด็นยุทธศาสตร์ "การพัฒนาโครงสร้างพื้นฐาน"

๑.๑ กลยุทธ์ "การก่อสร้าง การปรับปรุง การบำรุงรักษา ถนน สะพาน และสายทางอื่น"

แผนงาน ๓.๑ "อุตสาหกรรมและการโยธา"

ที่	โครงการ	วัตถุประสงค์	เป้าหมาย (ผลผลิตของโครงการ)	งบประมาณ (บาท)					ตัวชี้วัด (KPI)	ผลที่คาดว่าจะ ได้รับ	หน่วยงาน รับผิดชอบหลัก
				พ.ศ.๒๕๖๑	พ.ศ.๒๕๖๒	พ.ศ.๒๕๖๓	พ.ศ.๒๕๖๔	พ.ศ.๒๕๖๕			
๓๙๗	โครงการก่อสร้างถนนคอนกรีตเสริมเหล็ก ทางหลวงท้องถิ่น สาย สป.ถ. ๑-๐๐๔๑ บ้านดอนไชย - บ้านแหงเหนือ อ.จาว จ.ลำปาง	๑. เพื่อก่อสร้างถนนที่ได้มาตรฐาน ๒. เพื่อบรรเทาความเดือดร้อน ในการใช้เส้นทางสัญจร	ขนาดผิวจราจรกว้าง ๕.๐๐ เมตร ยาว ๖๕๐ เมตร หนา ๐.๑๕ เมตร พื้นที่ไม่น้อยกว่า ๓,๒๕๐ ตารางเมตร รายละเอียดตามแบบแปลนฯ	-	๒,๐๐๐,๐๐๐	๒,๐๐๐,๐๐๐	๒,๐๐๐,๐๐๐	-	ร้อยละ ๒๐ ของถนนที่ได้ การก่อสร้าง/บำรุงรักษา	ประชาชนได้รับความสะดวก และปลอดภัยในการใช้ เส้นทางสัญจรที่ได้มาตรฐาน	อบจ.ลำปาง (กองช่าง)
๓๙๘	โครงการก่อสร้างถนนคอนกรีตเสริมเหล็ก ทางหลวงท้องถิ่น สาย สป.ถ. ๑-๐๐๔๒ บ้านร่องเท็ด - บ้านบ่อห้อย อ.จาว จ.ลำปาง	๑. เพื่อก่อสร้างถนนที่ได้มาตรฐาน ๒. เพื่อบรรเทาความเดือดร้อน ในการใช้เส้นทางสัญจร	ขนาดผิวจราจรกว้าง ๕.๐๐ เมตร ยาว ๖๕๐ เมตร หนา ๐.๑๕ เมตร พื้นที่ไม่น้อยกว่า ๓,๒๕๐ ตารางเมตร รายละเอียดตามแบบแปลนฯ	-	๒,๐๐๐,๐๐๐	๒,๐๐๐,๐๐๐	๒,๐๐๐,๐๐๐	-	ร้อยละ ๒๐ ของถนนที่ได้ การก่อสร้าง/บำรุงรักษา	ประชาชนได้รับความสะดวก และปลอดภัยในการใช้ เส้นทางสัญจรที่ได้มาตรฐาน	อบจ.ลำปาง (กองช่าง)
๓๙๙	โครงการก่อสร้างถนนคอนกรีตเสริมเหล็ก ทางหลวงท้องถิ่น สาย สป.ถ. ๑-๐๐๔๓ บ้านแม่ตึบ - บ้านจิวงาม อ.จาว จ.ลำปาง	๑. เพื่อก่อสร้างถนนที่ได้มาตรฐาน ๒. เพื่อบรรเทาความเดือดร้อน ในการใช้เส้นทางสัญจร	ขนาดผิวจราจรกว้าง ๕.๐๐ เมตร ยาว ๖๕๐ เมตร หนา ๐.๑๕ เมตร พื้นที่ไม่น้อยกว่า ๓,๒๕๐ ตารางเมตร รายละเอียดตามแบบแปลนฯ	-	๒,๐๐๐,๐๐๐	๒,๐๐๐,๐๐๐	๒,๐๐๐,๐๐๐	-	ร้อยละ ๒๐ ของถนนที่ได้ การก่อสร้าง/บำรุงรักษา	ประชาชนได้รับความสะดวก และปลอดภัยในการใช้ เส้นทางสัญจรที่ได้มาตรฐาน	อบจ.ลำปาง (กองช่าง)
๔๐๐	โครงการก่อสร้างถนนคอนกรีตเสริมเหล็ก ทางหลวงท้องถิ่น สาย สป.ถ. ๑-๐๐๔๕ ตำบลเสริมซ้าย - ตำบลเสริมกลาง อ.เสริมงาม จ.ลำปาง	๑. เพื่อก่อสร้างถนนที่ได้มาตรฐาน ๒. เพื่อบรรเทาความเดือดร้อน ในการใช้เส้นทางสัญจร	ขนาดผิวจราจรกว้าง ๕.๐๐ เมตร ยาว ๖๕๐ เมตร หนา ๐.๑๕ เมตร พื้นที่ไม่น้อยกว่า ๓,๒๕๐ ตารางเมตร รายละเอียดตามแบบแปลนฯ	-	-	๒,๐๐๐,๐๐๐	๒,๐๐๐,๐๐๐	-	ร้อยละ ๒๐ ของถนนที่ได้ การก่อสร้าง/บำรุงรักษา	ประชาชนได้รับความสะดวก และปลอดภัยในการใช้ เส้นทางสัญจรที่ได้มาตรฐาน	อบจ.ลำปาง (กองช่าง)
๔๐๑	โครงการก่อสร้างถนนคอนกรีตเสริมเหล็ก ทางหลวงท้องถิ่น สาย สป.ถ. ๑-๐๐๔๖ บ้านป่าตาล - บ้านนาริน อ.เถิน จ.ลำปาง	๑. เพื่อก่อสร้างถนนที่ได้มาตรฐาน ๒. เพื่อบรรเทาความเดือดร้อน ในการใช้เส้นทางสัญจร	ขนาดผิวจราจรกว้าง ๕.๐๐ เมตร ยาว ๖๕๐ เมตร หนา ๐.๑๕ เมตร พื้นที่ไม่น้อยกว่า ๓,๒๕๐ ตารางเมตร รายละเอียดตามแบบแปลนฯ	-	๒,๐๐๐,๐๐๐	๒,๐๐๐,๐๐๐	๒,๐๐๐,๐๐๐	-	ร้อยละ ๒๐ ของถนนที่ได้ การก่อสร้าง/บำรุงรักษา	ประชาชนได้รับความสะดวก และปลอดภัยในการใช้ เส้นทางสัญจรที่ได้มาตรฐาน	อบจ.ลำปาง (กองช่าง)

๑.ประเด็นยุทธศาสตร์ "การพัฒนาโครงสร้างพื้นฐาน"

๑.๑ กลยุทธ์ "การก่อสร้าง การปรับปรุง การบำรุงรักษา ถนน สะพาน และสายทางอื่น"

แผนงาน ๓.๑ "อุตสาหกรรมและการโยธา"

ที่	โครงการ	วัตถุประสงค์	เป้าหมาย (ผลผลิตของโครงการ)	งบประมาณ (บาท)					ตัวชี้วัด (KPI)	ผลที่คาดว่าจะ ได้รับ	หน่วยงาน รับผิดชอบหลัก
				พ.ศ.๒๕๖๑	พ.ศ.๒๕๖๒	พ.ศ.๒๕๖๓	พ.ศ.๒๕๖๔	พ.ศ.๒๕๖๕			
๔๐๒	โครงการก่อสร้างถนนคอนกรีตเสริมเหล็ก ทางหลวงท้องถิ่น สาย สป.ถ. ๑-๐๐๔๗ บ้านนาโง้ง - บ้านปากกอก อ.เถิน จ.ลำปาง	๑. เพื่อก่อสร้างถนนที่ได้มาตรฐาน ๒. เพื่อบรรเทาความเดือดร้อน ในการใช้เส้นทางสัญจร	ขนาดผิวจราจรกว้าง ๕.๐๐ เมตร ยาว ๖๕๐ เมตร หนา ๐.๑๕ เมตร พื้นที่ไม่น้อยกว่า ๓,๒๕๐ ตารางเมตร รายละเอียดตามแบบแปลนฯ	-	๒,๐๐๐,๐๐๐	๒,๐๐๐,๐๐๐	๒,๐๐๐,๐๐๐	-	ร้อยละ ๒๐ ของถนนที่ได้ การก่อสร้าง/บำรุงรักษา	ประชาชนได้รับความสะดวก และปลอดภัยในการใช้ เส้นทางสัญจรที่ได้มาตรฐาน	อบจ.ลำปาง (กองช่าง)
๔๐๓	โครงการก่อสร้างถนนคอนกรีตเสริมเหล็ก ทางหลวงท้องถิ่น สาย สป.ถ. ๑-๐๐๔๘ บ้านปางอ้า - บ้านแม่แสดม อ.เถิน จ.ลำปาง	๑. เพื่อก่อสร้างถนนที่ได้มาตรฐาน ๒. เพื่อบรรเทาความเดือดร้อน ในการใช้เส้นทางสัญจร	ขนาดผิวจราจรกว้าง ๕.๐๐ เมตร ยาว ๖๕๐ เมตร หนา ๐.๑๕ เมตร พื้นที่ไม่น้อยกว่า ๓,๒๕๐ ตารางเมตร รายละเอียดตามแบบแปลนฯ	-	๒,๐๐๐,๐๐๐	๒,๐๐๐,๐๐๐	๒,๐๐๐,๐๐๐	-	ร้อยละ ๒๐ ของถนนที่ได้ การก่อสร้าง/บำรุงรักษา	ประชาชนได้รับความสะดวก และปลอดภัยในการใช้ เส้นทางสัญจรที่ได้มาตรฐาน	อบจ.ลำปาง (กองช่าง)
๔๐๔	โครงการก่อสร้างถนนคอนกรีตเสริมเหล็ก ทางหลวงท้องถิ่น สาย สป.ถ. ๑-๐๐๔๙ บ้านกุ่มเื้อง - บ้านแม่หมอกหัวน้ำ อ.เถิน จ.ลำปาง	๑. เพื่อก่อสร้างถนนที่ได้มาตรฐาน ๒. เพื่อบรรเทาความเดือดร้อน ในการใช้เส้นทางสัญจร	ขนาดผิวจราจรกว้าง ๕.๐๐ เมตร ยาว ๖๕๐ เมตร หนา ๐.๑๕ เมตร พื้นที่ไม่น้อยกว่า ๓,๒๕๐ ตารางเมตร รายละเอียดตามแบบแปลนฯ	-	๒,๐๐๐,๐๐๐	๒,๐๐๐,๐๐๐	๒,๐๐๐,๐๐๐	-	ร้อยละ ๒๐ ของถนนที่ได้ การก่อสร้าง/บำรุงรักษา	ประชาชนได้รับความสะดวก และปลอดภัยในการใช้ เส้นทางสัญจรที่ได้มาตรฐาน	อบจ.ลำปาง (กองช่าง)
๔๐๕	โครงการก่อสร้างถนนคอนกรีตเสริมเหล็ก ทางหลวงท้องถิ่น สาย สป.ถ. ๑-๐๐๕๐ บ้านดอนทราย - บ้านแม่แก่ง อ.เถิน จ.ลำปาง	๑. เพื่อก่อสร้างถนนที่ได้มาตรฐาน ๒. เพื่อบรรเทาความเดือดร้อน ในการใช้เส้นทางสัญจร	ขนาดผิวจราจรกว้าง ๕.๐๐ เมตร ยาว ๖๕๐ เมตร หนา ๐.๑๕ เมตร พื้นที่ไม่น้อยกว่า ๓,๒๕๐ ตารางเมตร รายละเอียดตามแบบแปลนฯ	-	๒,๐๐๐,๐๐๐	๒,๐๐๐,๐๐๐	๒,๐๐๐,๐๐๐	-	ร้อยละ ๒๐ ของถนนที่ได้ การก่อสร้าง/บำรุงรักษา	ประชาชนได้รับความสะดวก และปลอดภัยในการใช้ เส้นทางสัญจรที่ได้มาตรฐาน	อบจ.ลำปาง (กองช่าง)
๔๐๖	โครงการก่อสร้างถนนคอนกรีตเสริมเหล็ก ทางหลวงท้องถิ่น สาย สป.ถ. ๑-๐๐๕๑ แยกทางหลวงหมายเลข ๑๐๖ - บ้านแม่ถอด อ.เถิน จ.ลำปาง	๑. เพื่อก่อสร้างถนนที่ได้มาตรฐาน ๒. เพื่อบรรเทาความเดือดร้อน ในการใช้เส้นทางสัญจร	ขนาดผิวจราจรกว้าง ๕.๐๐ เมตร ยาว ๖๕๐ เมตร หนา ๐.๑๕ เมตร พื้นที่ไม่น้อยกว่า ๓,๒๕๐ ตารางเมตร รายละเอียดตามแบบแปลนฯ	-	๒,๐๐๐,๐๐๐	๒,๐๐๐,๐๐๐	๒,๐๐๐,๐๐๐	-	ร้อยละ ๒๐ ของถนนที่ได้ การก่อสร้าง/บำรุงรักษา	ประชาชนได้รับความสะดวก และปลอดภัยในการใช้ เส้นทางสัญจรที่ได้มาตรฐาน	อบจ.ลำปาง (กองช่าง)

๑.ประเด็นยุทธศาสตร์ "การพัฒนาโครงสร้างพื้นฐาน"

๑.๑ กลยุทธ์ "การก่อสร้าง การปรับปรุง การบำรุงรักษา ถนน สะพาน และสายทางอื่น"

แผนงาน ๓.๑ "อุตสาหกรรมและการโยธา"

ที่	โครงการ	วัตถุประสงค์	เป้าหมาย (ผลผลิตของโครงการ)	งบประมาณ (บาท)					ตัวชี้วัด (KPI)	ผลที่คาดว่าจะ ได้รับ	หน่วยงาน รับผิดชอบหลัก
				พ.ศ.๒๕๖๑	พ.ศ.๒๕๖๒	พ.ศ.๒๕๖๓	พ.ศ.๒๕๖๔	พ.ศ.๒๕๖๕			
๔๐๗	โครงการก่อสร้างถนนคอนกรีตเสริมเหล็ก ทางหลวงท้องถิ่น สาย สป.ถ. ๑-๐๐๕๕ บ้านท่าด่าน - บ้านพระบาท อ.แม่พริก จ.ลำปาง	๑. เพื่อก่อสร้างถนนที่ได้มาตรฐาน ๒. เพื่อบรรเทาความเดือดร้อน ในการใช้เส้นทางสัญจร	ขนาดผิวจราจรกว้าง ๕.๐๐ เมตร ยาว ๖๕๐ เมตร หนา ๐.๑๕ เมตร พื้นที่ไม่น้อยกว่า ๓,๒๕๐ ตารางเมตร รายละเอียดตามแบบแปลนฯ	-	๒,๐๐๐,๐๐๐	๒,๐๐๐,๐๐๐	๒,๐๐๐,๐๐๐	-	ร้อยละ ๒๐ ของถนนที่ได้ การก่อสร้าง/บำรุงรักษา	ประชาชนได้รับความสะดวก และปลอดภัยในการใช้ เส้นทางสัญจรที่ได้มาตรฐาน	อบจ.ลำปาง (กองช่าง)
๔๐๘	โครงการก่อสร้างถนนคอนกรีตเสริมเหล็ก ทางหลวงท้องถิ่น สาย สป.ถ. ๑-๐๐๕๗ บ้านแม่ไทย - บ้านแม่ธิบ อ.แม่ทะ จ.ลำปาง	๑. เพื่อก่อสร้างถนนที่ได้มาตรฐาน ๒. เพื่อบรรเทาความเดือดร้อน ในการใช้เส้นทางสัญจร	ขนาดผิวจราจรกว้าง ๕.๐๐ เมตร ยาว ๖๕๐ เมตร หนา ๐.๑๕ เมตร พื้นที่ไม่น้อยกว่า ๓,๒๕๐ ตารางเมตร รายละเอียดตามแบบแปลนฯ	-	๒,๐๐๐,๐๐๐	๒,๐๐๐,๐๐๐	๒,๐๐๐,๐๐๐	-	ร้อยละ ๒๐ ของถนนที่ได้ การก่อสร้าง/บำรุงรักษา	ประชาชนได้รับความสะดวก และปลอดภัยในการใช้ เส้นทางสัญจรที่ได้มาตรฐาน	อบจ.ลำปาง (กองช่าง)
๔๐๙	โครงการก่อสร้างถนนคอนกรีตเสริมเหล็ก ทางหลวงท้องถิ่น สาย สป.ถ. ๑-๐๐๕๘ บ้านแม่สุก - บ้านขาม อ.เมืองปาน จ.ลำปาง	๑. เพื่อก่อสร้างถนนที่ได้มาตรฐาน ๒. เพื่อบรรเทาความเดือดร้อน ในการใช้เส้นทางสัญจร	ขนาดผิวจราจรกว้าง ๕.๐๐ เมตร ยาว ๖๕๐ เมตร หนา ๐.๑๕ เมตร พื้นที่ไม่น้อยกว่า ๓,๒๕๐ ตารางเมตร รายละเอียดตามแบบแปลนฯ	-	-	๒,๐๐๐,๐๐๐	๒,๐๐๐,๐๐๐	-	ร้อยละ ๒๐ ของถนนที่ได้ การก่อสร้าง/บำรุงรักษา	ประชาชนได้รับความสะดวก และปลอดภัยในการใช้ เส้นทางสัญจรที่ได้มาตรฐาน	อบจ.ลำปาง (กองช่าง)
๔๑๐	โครงการก่อสร้างถนนคอนกรีตเสริมเหล็ก ทางหลวงท้องถิ่น สาย สป.ถ. ๑-๐๐๖๐ บ้านฮ้อยลี่ - บ้านสาแพะ อ.แจ้ห่ม จ.ลำปาง	๑. เพื่อก่อสร้างถนนที่ได้มาตรฐาน ๒. เพื่อบรรเทาความเดือดร้อน ในการใช้เส้นทางสัญจร	ขนาดผิวจราจรกว้าง ๕.๐๐ เมตร ยาว ๖๕๐ เมตร หนา ๐.๑๕ เมตร พื้นที่ไม่น้อยกว่า ๓,๒๕๐ ตารางเมตร รายละเอียดตามแบบแปลนฯ	-	-	๒,๐๐๐,๐๐๐	๒,๐๐๐,๐๐๐	-	ร้อยละ ๒๐ ของถนนที่ได้ การก่อสร้าง/บำรุงรักษา	ประชาชนได้รับความสะดวก และปลอดภัยในการใช้ เส้นทางสัญจรที่ได้มาตรฐาน	อบจ.ลำปาง (กองช่าง)
๔๑๑	โครงการก่อสร้างถนนคอนกรีตเสริมเหล็ก ทางหลวงท้องถิ่น สาย สป.ถ. ๑-๐๐๖๒ วัดผาแดงหลวง - บ้านโฮ อ.แจ้ห่ม จ.ลำปาง	๑. เพื่อก่อสร้างถนนที่ได้มาตรฐาน ๒. เพื่อบรรเทาความเดือดร้อน ในการใช้เส้นทางสัญจร	ขนาดผิวจราจรกว้าง ๕.๐๐ เมตร ยาว ๖๕๐ เมตร หนา ๐.๑๕ เมตร พื้นที่ไม่น้อยกว่า ๓,๒๕๐ ตารางเมตร รายละเอียดตามแบบแปลนฯ	-	๒,๐๐๐,๐๐๐	๒,๐๐๐,๐๐๐	๒,๐๐๐,๐๐๐	-	ร้อยละ ๒๐ ของถนนที่ได้ การก่อสร้าง/บำรุงรักษา	ประชาชนได้รับความสะดวก และปลอดภัยในการใช้ เส้นทางสัญจรที่ได้มาตรฐาน	อบจ.ลำปาง (กองช่าง)

๑.ประเด็นยุทธศาสตร์ "การพัฒนาโครงสร้างพื้นฐาน"

๑.๑ กลยุทธ์ "การก่อสร้าง การปรับปรุง การบำรุงรักษา ถนน สะพาน และสายทางอื่น"

แผนงาน ๓.๑ "อุตสาหกรรมและการโยธา"

ที่	โครงการ	วัตถุประสงค์	เป้าหมาย (ผลผลิตของโครงการ)	งบประมาณ (บาท)					ตัวชี้วัด (KPI)	ผลที่คาดว่าจะ ได้รับ	หน่วยงาน รับผิดชอบหลัก
				พ.ศ.๒๕๖๑	พ.ศ.๒๕๖๒	พ.ศ.๒๕๖๓	พ.ศ.๒๕๖๔	พ.ศ.๒๕๖๕			
๔๑๒	โครงการก่อสร้างถนนคอนกรีตเสริมเหล็ก ทางหลวงท้องถิ่น สาย สป.ถ. ๑-๐๐๖๓ บ้านแจ้คอน - บ้านร่องเคาะ อ.แจ้ห่ม จ.ลำปาง	๑. เพื่อก่อสร้างถนนที่ได้มาตรฐาน ๒. เพื่อบรรเทาความเดือดร้อน ในการใช้เส้นทางสัญจร	ขนาดผิวจราจรกว้าง ๕.๐๐ เมตร ยาว ๖๕๐ เมตร หนา ๐.๑๕ เมตร พื้นที่ไม่น้อยกว่า ๓,๒๕๐ ตารางเมตร รายละเอียดตามแบบแปลนฯ	-	๒,๐๐๐,๐๐๐	๒,๐๐๐,๐๐๐	๒,๐๐๐,๐๐๐	-	ร้อยละ ๒๐ ของถนนที่ได้ การก่อสร้าง/บำรุงรักษา	ประชาชนได้รับความสะดวก และปลอดภัยในการใช้ เส้นทางสัญจรที่ได้มาตรฐาน	อบจ.ลำปาง (กองช่าง)
๔๑๓	โครงการก่อสร้างถนนคอนกรีตเสริมเหล็ก ทางหลวงท้องถิ่น สาย สป.ถ. ๑-๐๐๖๔ บ้านร่องเคาะ - บ้านแม่สงใต้ อ.วังเหนือ จ.ลำปาง	๑. เพื่อก่อสร้างถนนที่ได้มาตรฐาน ๒. เพื่อบรรเทาความเดือดร้อน ในการใช้เส้นทางสัญจร	ขนาดผิวจราจรกว้าง ๕.๐๐ เมตร ยาว ๖๕๐ เมตร หนา ๐.๑๕ เมตร พื้นที่ไม่น้อยกว่า ๓,๒๕๐ ตารางเมตร รายละเอียดตามแบบแปลนฯ	-	๒,๐๐๐,๐๐๐	๒,๐๐๐,๐๐๐	๒,๐๐๐,๐๐๐	-	ร้อยละ ๒๐ ของถนนที่ได้ การก่อสร้าง/บำรุงรักษา	ประชาชนได้รับความสะดวก และปลอดภัยในการใช้ เส้นทางสัญจรที่ได้มาตรฐาน	อบจ.ลำปาง (กองช่าง)
๔๑๔	โครงการก่อสร้างถนนคอนกรีตเสริมเหล็ก ทางหลวงท้องถิ่น สาย สป.ถ. ๑-๐๐๖๕ บ้านร่องเคาะ - บ้านหัวทุ่ง อ.วังเหนือ จ.ลำปาง	๑. เพื่อก่อสร้างถนนที่ได้มาตรฐาน ๒. เพื่อบรรเทาความเดือดร้อน ในการใช้เส้นทางสัญจร	ขนาดผิวจราจรกว้าง ๕.๐๐ เมตร ยาว ๖๕๐ เมตร หนา ๐.๑๕ เมตร พื้นที่ไม่น้อยกว่า ๓,๒๕๐ ตารางเมตร รายละเอียดตามแบบแปลนฯ	-	๒,๐๐๐,๐๐๐	๒,๐๐๐,๐๐๐	๒,๐๐๐,๐๐๐	-	ร้อยละ ๒๐ ของถนนที่ได้ การก่อสร้าง/บำรุงรักษา	ประชาชนได้รับความสะดวก และปลอดภัยในการใช้ เส้นทางสัญจรที่ได้มาตรฐาน	อบจ.ลำปาง (กองช่าง)
๔๑๕	โครงการก่อสร้างถนนคอนกรีตเสริมเหล็ก ทางหลวงท้องถิ่น สาย สป.ถ. ๑-๐๐๖๖ บ้านแม่โป่ง - บ้านห้วยข่อย อ.วังเหนือ จ.ลำปาง	๑. เพื่อก่อสร้างถนนที่ได้มาตรฐาน ๒. เพื่อบรรเทาความเดือดร้อน ในการใช้เส้นทางสัญจร	ขนาดผิวจราจรกว้าง ๕.๐๐ เมตร ยาว ๖๕๐ เมตร หนา ๐.๑๕ เมตร พื้นที่ไม่น้อยกว่า ๓,๒๕๐ ตารางเมตร รายละเอียดตามแบบแปลนฯ	-	๒,๐๐๐,๐๐๐	๒,๐๐๐,๐๐๐	๒,๐๐๐,๐๐๐	-	ร้อยละ ๒๐ ของถนนที่ได้ การก่อสร้าง/บำรุงรักษา	ประชาชนได้รับความสะดวก และปลอดภัยในการใช้ เส้นทางสัญจรที่ได้มาตรฐาน	อบจ.ลำปาง (กองช่าง)
๔๑๖	โครงการก่อสร้างถนนคอนกรีตเสริมเหล็ก ทางหลวงท้องถิ่น สาย สป.ถ. ๑-๐๐๖๗ บ้านปงวัง - บ้านทุ่งห้า อ.วังเหนือ จ.ลำปาง	๑. เพื่อก่อสร้างถนนที่ได้มาตรฐาน ๒. เพื่อบรรเทาความเดือดร้อน ในการใช้เส้นทางสัญจร	ขนาดผิวจราจรกว้าง ๕.๐๐ เมตร ยาว ๖๕๐ เมตร หนา ๐.๑๕ เมตร พื้นที่ไม่น้อยกว่า ๓,๒๕๐ ตารางเมตร รายละเอียดตามแบบแปลนฯ	-	๒,๐๐๐,๐๐๐	๒,๐๐๐,๐๐๐	๒,๐๐๐,๐๐๐	-	ร้อยละ ๒๐ ของถนนที่ได้ การก่อสร้าง/บำรุงรักษา	ประชาชนได้รับความสะดวก และปลอดภัยในการใช้ เส้นทางสัญจรที่ได้มาตรฐาน	อบจ.ลำปาง (กองช่าง)

๑.ประเด็นยุทธศาสตร์ "การพัฒนาโครงสร้างพื้นฐาน"

๑.๑ กลยุทธ์ "การก่อสร้าง การปรับปรุง การบำรุงรักษา ถนน สะพาน และสายทางอื่น"

แผนงาน ๓.๑ "อุตสาหกรรมและการโยธา"

ที่	โครงการ	วัตถุประสงค์	เป้าหมาย (ผลผลิตของโครงการ)	งบประมาณ (บาท)					ตัวชี้วัด (KPI)	ผลที่คาดว่าจะ ได้รับ	หน่วยงาน รับผิดชอบหลัก
				พ.ศ.๒๕๖๑	พ.ศ.๒๕๖๒	พ.ศ.๒๕๖๓	พ.ศ.๒๕๖๔	พ.ศ.๒๕๖๕			
๔๑๗	โครงการก่อสร้างถนนคอนกรีตเสริมเหล็ก ทางหลวงท้องถิ่น สาย สป.ถ. ๑-๐๐๖๘ บ้านวังเหนือ - บ้านอ่างวังแก้ว อ.วังเหนือ จ.ลำปาง	๑. เพื่อก่อสร้างถนนที่ได้มาตรฐาน ๒. เพื่อบรรเทาความเดือดร้อน ในการใช้เส้นทางสัญจร	ขนาดผิวจราจรกว้าง ๕.๐๐ เมตร ยาว ๖๕๐ เมตร หนา ๐.๑๕ เมตร พื้นที่ไม่น้อยกว่า ๓,๒๕๐ ตารางเมตร รายละเอียดตามแบบแปลนฯ	-	๒,๐๐๐,๐๐๐	๒,๐๐๐,๐๐๐	๒,๐๐๐,๐๐๐	-	ร้อยละ ๒๐ ของถนนที่ได้ การก่อสร้าง/บำรุงรักษา	ประชาชนได้รับความสะดวก และปลอดภัยในการใช้ เส้นทางสัญจรที่ได้มาตรฐาน	อบจ.ลำปาง (กองช่าง)
๔๑๘	โครงการก่อสร้างถนนคอนกรีตเสริมเหล็ก ทางหลวงท้องถิ่น สาย สป.ถ. ๑-๐๐๖๙ บ้านอ่างวังแก้ว - น้ำตกวังแก้ว อ.วังเหนือ จ.ลำปาง	๑. เพื่อก่อสร้างถนนที่ได้มาตรฐาน ๒. เพื่อบรรเทาความเดือดร้อน ในการใช้เส้นทางสัญจร	ขนาดผิวจราจรกว้าง ๕.๐๐ เมตร ยาว ๖๕๐ เมตร หนา ๐.๑๕ เมตร พื้นที่ไม่น้อยกว่า ๓,๒๕๐ ตารางเมตร รายละเอียดตามแบบแปลนฯ	-	๒,๐๐๐,๐๐๐	๒,๐๐๐,๐๐๐	๒,๐๐๐,๐๐๐	-	ร้อยละ ๒๐ ของถนนที่ได้ การก่อสร้าง/บำรุงรักษา	ประชาชนได้รับความสะดวก และปลอดภัยในการใช้ เส้นทางสัญจรที่ได้มาตรฐาน	อบจ.ลำปาง (กองช่าง)
๔๑๙	โครงการก่อสร้างถนนคอนกรีตเสริมเหล็ก ทางหลวงท้องถิ่น สาย สป.ถ. ๑-๐๐๗๐ บ้านอ่างวังแก้ว - บ้านปางลึก อ.วังเหนือ จ.ลำปาง	๑. เพื่อก่อสร้างถนนที่ได้มาตรฐาน ๒. เพื่อบรรเทาความเดือดร้อน ในการใช้เส้นทางสัญจร	ขนาดผิวจราจรกว้าง ๕.๐๐ เมตร ยาว ๖๕๐ เมตร หนา ๐.๑๕ เมตร พื้นที่ไม่น้อยกว่า ๓,๒๕๐ ตารางเมตร รายละเอียดตามแบบแปลนฯ	-	๒,๐๐๐,๐๐๐	๒,๐๐๐,๐๐๐	๒,๐๐๐,๐๐๐	-	ร้อยละ ๒๐ ของถนนที่ได้ การก่อสร้าง/บำรุงรักษา	ประชาชนได้รับความสะดวก และปลอดภัยในการใช้ เส้นทางสัญจรที่ได้มาตรฐาน	อบจ.ลำปาง (กองช่าง)
๔๒๐	โครงการก่อสร้างถนนคอนกรีตเสริมเหล็ก ทางหลวงท้องถิ่น สาย สป.ถ. ๑-๐๐๗๑ บ้านทุ่งเป้า - บ้านผาแดง อ.วังเหนือ จ.ลำปาง	๑. เพื่อก่อสร้างถนนที่ได้มาตรฐาน ๒. เพื่อบรรเทาความเดือดร้อน ในการใช้เส้นทางสัญจร	ขนาดผิวจราจรกว้าง ๕.๐๐ เมตร ยาว ๖๕๐ เมตร หนา ๐.๑๕ เมตร พื้นที่ไม่น้อยกว่า ๓,๒๕๐ ตารางเมตร รายละเอียดตามแบบแปลนฯ	-	๒,๐๐๐,๐๐๐	๒,๐๐๐,๐๐๐	๒,๐๐๐,๐๐๐	-	ร้อยละ ๒๐ ของถนนที่ได้ การก่อสร้าง/บำรุงรักษา	ประชาชนได้รับความสะดวก และปลอดภัยในการใช้ เส้นทางสัญจรที่ได้มาตรฐาน	อบจ.ลำปาง (กองช่าง)
๔๒๑	โครงการก่อสร้างถนนคอนกรีตเสริมเหล็ก ทางหลวงท้องถิ่น สาย สป.ถ. ๑-๐๐๗๒ บ้านปากบ่อ - บ้านแม่เงาใต้ ช่างบ้านใหม่พัฒนา หมู่ที่ ๘ ต.บ้านร้อง อ.จาว จ.ลำปาง	๑. เพื่อก่อสร้างถนนที่ได้มาตรฐาน ๒. เพื่อบรรเทาความเดือดร้อน ในการใช้เส้นทางสัญจร	ขนาดผิวจราจรกว้าง ๕.๐๐ เมตร ยาว ๖๕๐ เมตร หนา ๐.๑๕ เมตร พื้นที่ไม่น้อยกว่า ๓,๒๕๐ ตารางเมตร รายละเอียดตามแบบแปลนฯ	-	๒,๐๐๐,๐๐๐	๒,๐๐๐,๐๐๐	๒,๐๐๐,๐๐๐	-	ร้อยละ ๒๐ ของถนนที่ได้ การก่อสร้าง/บำรุงรักษา	ประชาชนได้รับความสะดวก และปลอดภัยในการใช้ เส้นทางสัญจรที่ได้มาตรฐาน	อบจ.ลำปาง (กองช่าง)

๑.ประเด็นยุทธศาสตร์ "การพัฒนาโครงสร้างพื้นฐาน"

๑.๑ กลยุทธ์ "การก่อสร้าง การปรับปรุง การบำรุงรักษา ถนน สะพาน และสายทางอื่น"

แผนงาน ๓.๑ "อุตสาหกรรมและการโยธา"

ที่	โครงการ	วัตถุประสงค์	เป้าหมาย (ผลผลิตของโครงการ)	งบประมาณ (บาท)					ตัวชี้วัด (KPI)	ผลที่คาดว่าจะ จะได้รับ	หน่วยงาน รับผิดชอบหลัก
				พ.ศ.๒๕๖๑	พ.ศ.๒๕๖๒	พ.ศ.๒๕๖๓	พ.ศ.๒๕๖๔	พ.ศ.๒๕๖๕			
๔๒๒	โครงการบำรุงรักษาทางหลวงท้องถิ่น โดยทำการตัดหญ้า , กำจัดวัชพืช , ตัดแต่งต้นไม้ ในเขตทางหลวงท้องถิ่น สาย สป.ถ.๑-๐๐๐๑ บ้านศาลาไชย-บ้านม่อนแสนศรี อ.เกาะคา จ.ลำปาง	๑. เพื่อความปลอดภัยของประชาชนในการใช้เส้นทางสัญจร ๒. เพื่อป้องกันอัคคีภัยในเขตทาง	ไหล่ทางกว้างข้างละ ๐.๕๐ - ๒.๐๐ เมตร กม. ๐+๐๐๐ - กม. ๕+๗๕๑ พื้นที่รวม ๑๔,๐๐๐ ตร.ม. รายละเอียดตามแบบแปลนฯ	-	๓๕๐,๐๐๐	๓๕๐,๐๐๐	๓๕๐,๐๐๐	-	ร้อยละ ๑๐ ของสายทางที่ได้รับการก่อสร้าง/บำรุงรักษา	ประชาชนได้รับความสะดวกและปลอดภัยในการใช้เส้นทางสัญจร	อบจ.ลำปาง (กองช่าง)
๔๒๓	โครงการบำรุงรักษาทางหลวงท้องถิ่น โดยทำการตัดหญ้า , กำจัดวัชพืช , ตัดแต่งต้นไม้ ในเขตทางหลวงท้องถิ่น สาย สป.ถ.๑-๐๐๐๒ บ้านต้อ - บ้านวังพร้าว อ.เกาะคา จ.ลำปาง	๑. เพื่อความปลอดภัยของประชาชนในการใช้เส้นทางสัญจร ๒. เพื่อป้องกันอัคคีภัยในเขตทาง	ไหล่ทางกว้างข้างละ ๐.๕๐ - ๒.๐๐ เมตร กม. ๐+๐๐๐ - กม. ๔+๑๓๔ พื้นที่รวม ๘,๐๐๐ ตร.ม. รายละเอียดตามแบบแปลนฯ	-	๒๐๐,๐๐๐	๒๐๐,๐๐๐	๒๐๐,๐๐๐	-	ร้อยละ ๑๐ ของสายทางที่ได้รับการก่อสร้าง/บำรุงรักษา	ประชาชนได้รับความสะดวกและปลอดภัยในการใช้เส้นทางสัญจร	อบจ.ลำปาง (กองช่าง)
๔๒๔	โครงการบำรุงรักษาทางหลวงท้องถิ่น โดยทำการตัดหญ้า , กำจัดวัชพืช , ตัดแต่งต้นไม้ ในเขตทางหลวงท้องถิ่น สาย สป.ถ.๑-๐๐๐๓ บ้านนาгимใต้ - บ้านสบตำ อ.เกาะคา จ.ลำปาง	๑. เพื่อความปลอดภัยของประชาชนในการใช้เส้นทางสัญจร ๒. เพื่อป้องกันอัคคีภัยในเขตทาง	ไหล่ทางกว้างข้างละ ๐.๕๐ - ๒.๐๐ เมตร กม. ๐+๐๐๐ - กม. ๒+๒๘๒ พื้นที่รวม ๑๔,๐๐๐ ตร.ม. รายละเอียดตามแบบแปลนฯ	-	๓๕๐,๐๐๐	๓๕๐,๐๐๐	๓๕๐,๐๐๐	-	ร้อยละ ๑๐ ของสายทางที่ได้รับการก่อสร้าง/บำรุงรักษา	ประชาชนได้รับความสะดวกและปลอดภัยในการใช้เส้นทางสัญจร	อบจ.ลำปาง (กองช่าง)
๔๒๕	โครงการบำรุงรักษาทางหลวงท้องถิ่น โดยทำการตัดหญ้า , กำจัดวัชพืช , ตัดแต่งต้นไม้ ในเขตทางหลวงท้องถิ่น สาย สป.ถ.๑-๐๐๐๔ บ้านสบตำ - บ้านแม่กูด อ.เกาะคา จ.ลำปาง	๑. เพื่อความปลอดภัยของประชาชนในการใช้เส้นทางสัญจร ๒. เพื่อป้องกันอัคคีภัยในเขตทาง	ไหล่ทางกว้างข้างละ ๐.๕๐ - ๒.๐๐ เมตร กม. ๐+๐๐๐ - กม. ๖+๒๑๒ พื้นที่รวม ๑๔,๐๐๐ ตร.ม. รายละเอียดตามแบบแปลนฯ	-	๓๕๐,๐๐๐	๓๕๐,๐๐๐	๓๕๐,๐๐๐	-	ร้อยละ ๑๐ ของสายทางที่ได้รับการก่อสร้าง/บำรุงรักษา	ประชาชนได้รับความสะดวกและปลอดภัยในการใช้เส้นทางสัญจร	อบจ.ลำปาง (กองช่าง)
๔๒๖	โครงการบำรุงรักษาทางหลวงท้องถิ่น โดยทำการตัดหญ้า , กำจัดวัชพืช , ตัดแต่งต้นไม้ ในเขตทางหลวงท้องถิ่น สาย สป.ถ.๑-๐๐๐๕ บ้านแม่โฮ - บ้านจอมปิง อ.เกาะคา จ.ลำปาง	๑. เพื่อความปลอดภัยของประชาชนในการใช้เส้นทางสัญจร ๒. เพื่อป้องกันอัคคีภัยในเขตทาง	ไหล่ทางกว้างข้างละ ๐.๕๐ - ๒.๐๐ เมตร กม. ๐+๐๐๐ - กม. ๑+๖๕๗ พื้นที่รวม ๘,๐๐๐ ตร.ม. รายละเอียดตามแบบแปลนฯ	-	๒๐๐,๐๐๐	๒๐๐,๐๐๐	๒๐๐,๐๐๐	-	ร้อยละ ๑๐ ของสายทางที่ได้รับการก่อสร้าง/บำรุงรักษา	ประชาชนได้รับความสะดวกและปลอดภัยในการใช้เส้นทางสัญจร	อบจ.ลำปาง (กองช่าง)

๑.ประเด็นยุทธศาสตร์ "การพัฒนาโครงสร้างพื้นฐาน"

๑.๑ กลยุทธ์ "การก่อสร้าง การปรับปรุง การบำรุงรักษา ถนน สะพาน และสายทางอื่น"

แผนงาน ๓.๑ "อุตสาหกรรมและการโยธา"

ที่	โครงการ	วัตถุประสงค์	เป้าหมาย (ผลผลิตของโครงการ)	งบประมาณ (บาท)					ตัวชี้วัด (KPI)	ผลที่คาดว่าจะ จะได้รับ	หน่วยงาน รับผิดชอบหลัก
				พ.ศ.๒๕๖๑	พ.ศ.๒๕๖๒	พ.ศ.๒๕๖๓	พ.ศ.๒๕๖๔	พ.ศ.๒๕๖๕			
๔๒๗	โครงการบำรุงรักษาทางหลวงท้องถิ่น โดยทำการตัดหญ้า , กำจัดวัชพืช , ตัดแต่งต้นไม้ ในเขตทางหลวงท้องถิ่น สาย ลป.ถ.๑-๐๐๐๖ บ้านเกาะคา - บ้านแม่ฮาม อ.เกาะคา จ.ลำปาง	๑. เพื่อความปลอดภัยของประชาชนในการใช้เส้นทางสัญจร ๒. เพื่อป้องกันอัคคีภัยในเขตทาง	ไหล่ทางกว้างข้างละ ๐.๕๐ - ๒.๐๐ เมตร กม. ๐+๐๐๐ - กม. ๗+๗๓๖ พื้นที่รวม ๑๘,๐๐๐ ตร.ม. รายละเอียดตามแบบแปลนฯ	-	๔๕๐,๐๐๐	๔๕๐,๐๐๐	๔๕๐,๐๐๐	-	ร้อยละ ๑๐ ของสายทางที่ได้รับการก่อสร้าง/ บำรุงรักษา	ประชาชนได้รับความสะดวกและปลอดภัยในการใช้เส้นทางสัญจร	อบจ.ลำปาง (กองช่าง)
๔๒๘	โครงการบำรุงรักษาทางหลวงท้องถิ่น โดยทำการตัดหญ้า , กำจัดวัชพืช , ตัดแต่งต้นไม้ ในเขตทางหลวงท้องถิ่น สาย ลป.ถ.๑-๐๐๐๗ บ้านลำปางหลวง - บ้านน้ำล้อม อ.เกาะคา จ.ลำปาง	๑. เพื่อความปลอดภัยของประชาชนในการใช้เส้นทางสัญจร ๒. เพื่อป้องกันอัคคีภัยในเขตทาง	ไหล่ทางกว้างข้างละ ๐.๕๐ - ๒.๐๐ เมตร กม. ๐+๐๐๐ - กม. ๑+๙๓๙ พื้นที่รวม ๘,๐๐๐ ตร.ม. รายละเอียดตามแบบแปลนฯ	-	๒๐๐,๐๐๐	๒๐๐,๐๐๐	๒๐๐,๐๐๐	-	ร้อยละ ๑๐ ของสายทางที่ได้รับการก่อสร้าง/ บำรุงรักษา	ประชาชนได้รับความสะดวกและปลอดภัยในการใช้เส้นทางสัญจร	อบจ.ลำปาง (กองช่าง)
๔๒๙	โครงการบำรุงรักษาทางหลวงท้องถิ่น โดยทำการตัดหญ้า , กำจัดวัชพืช , ตัดแต่งต้นไม้ ในเขตทางหลวงท้องถิ่น สาย ลป.ถ.๑-๐๐๐๘ บ้านเข้าซ้อน - อ่างเก็บน้ำแม่เหิน อ.เกาะคา จ.ลำปาง	๑. เพื่อความปลอดภัยของประชาชนในการใช้เส้นทางสัญจร ๒. เพื่อป้องกันอัคคีภัยในเขตทาง	ไหล่ทางกว้างข้างละ ๐.๕๐ - ๒.๐๐ เมตร กม. ๐+๐๐๐ - กม. ๘+๕๑๕ พื้นที่รวม ๑๙,๖๐๐ ตร.ม. รายละเอียดตามแบบแปลนฯ	-	๔๙๐,๐๐๐	๔๙๐,๐๐๐	๔๙๐,๐๐๐	-	ร้อยละ ๑๐ ของสายทางที่ได้รับการก่อสร้าง/ บำรุงรักษา	ประชาชนได้รับความสะดวกและปลอดภัยในการใช้เส้นทางสัญจร	อบจ.ลำปาง (กองช่าง)
๔๓๐	โครงการบำรุงรักษาทางหลวงท้องถิ่น โดยทำการตัดหญ้า , กำจัดวัชพืช , ตัดแต่งต้นไม้ ในเขตทางหลวงท้องถิ่น สาย ลป.ถ.๑-๐๐๐๙ บ้านมะกอก - บ้านแม่ฮาก อ.เกาะคา จ.ลำปาง	๑. เพื่อความปลอดภัยของประชาชนในการใช้เส้นทางสัญจร ๒. เพื่อป้องกันอัคคีภัยในเขตทาง	ไหล่ทางกว้างข้างละ ๐.๕๐ - ๒.๐๐ เมตร กม. ๐+๐๐๐ - กม. ๒+๙๓๔ รายละเอียดตามแบบแปลนฯ พื้นที่รวม ๑๙,๖๐๐ ตร.ม. รายละเอียดตามแบบแปลนฯ	-	๔๙๐,๐๐๐	๔๙๐,๐๐๐	๔๙๐,๐๐๐	-	ร้อยละ ๑๐ ของสายทางที่ได้รับการก่อสร้าง/ บำรุงรักษา	ประชาชนได้รับความสะดวกและปลอดภัยในการใช้เส้นทางสัญจร	อบจ.ลำปาง (กองช่าง)
๔๓๑	โครงการบำรุงรักษาทางหลวงท้องถิ่น โดยทำการตัดหญ้า , กำจัดวัชพืช , ตัดแต่งต้นไม้ ในเขตทางหลวงท้องถิ่น สาย ลป.ถ.๑-๐๐๑๐ บ้านดอนธรรม - บ้านแม่ปืม อ.เกาะคา จ.ลำปาง	๑. เพื่อความปลอดภัยของประชาชนในการใช้เส้นทางสัญจร ๒. เพื่อป้องกันอัคคีภัยในเขตทาง	ไหล่ทางกว้างข้างละ ๐.๕๐ - ๒.๐๐ เมตร กม. ๐+๐๐๐ - กม. ๒+๗๙๐ พื้นที่รวม ๘,๐๐๐ ตร.ม. รายละเอียดตามแบบแปลนฯ	-	๒๐๐,๐๐๐	๒๐๐,๐๐๐	๒๐๐,๐๐๐	-	ร้อยละ ๑๐ ของสายทางที่ได้รับการก่อสร้าง/ บำรุงรักษา	ประชาชนได้รับความสะดวกและปลอดภัยในการใช้เส้นทางสัญจร	อบจ.ลำปาง (กองช่าง)

๑.ประเด็นยุทธศาสตร์ "การพัฒนาโครงสร้างพื้นฐาน"

๑.๑ กลยุทธ์ "การก่อสร้าง การปรับปรุง การบำรุงรักษา ถนน สะพาน และสายทางอื่น"

แผนงาน ๓.๑ "อุตสาหกรรมและการโยธา"

ที่	โครงการ	วัตถุประสงค์	เป้าหมาย (ผลผลิตของโครงการ)	งบประมาณ (บาท)					ตัวชี้วัด (KPI)	ผลที่คาดว่าจะ ได้รับ	หน่วยงาน รับผิดชอบหลัก
				พ.ศ.๒๕๖๑	พ.ศ.๒๕๖๒	พ.ศ.๒๕๖๓	พ.ศ.๒๕๖๔	พ.ศ.๒๕๖๕			
๔๓๒	โครงการบำรุงรักษาทางหลวงท้องถิ่น โดยทำการตัดหญ้า , กำจัดวัชพืช , ตัดแต่งต้นไม้ ในเขตทางทางหลวงท้องถิ่น สาย ลป.ถ.๑-๐๐๑๑ บ้านจูด - บ้านแม่เกีย อ.เกาะคา จ.ลำปาง	๑. เพื่อความปลอดภัยของประชาชนในการใช้เส้นทางสัญจร ๒. เพื่อป้องกันอัคคีภัยในเขตทาง	ไหล่ทางกว้างข้างละ ๐.๕๐ - ๒.๐๐ เมตร กม. ๐+๐๐๐ - กม. ๔+๓๕๐ พื้นที่รวม ๑๔,๐๐๐ ตร.ม. รายละเอียดตามแบบแปลนฯ	-	๓๕๐,๐๐๐	๓๕๐,๐๐๐	๓๕๐,๐๐๐	-	ร้อยละ ๑๐ ของสายทางที่ได้รับการก่อสร้าง/บำรุงรักษา	ประชาชนได้รับความสะดวกและปลอดภัยในการใช้เส้นทางสัญจร	อบจ.ลำปาง (กองช่าง)
๔๓๓	โครงการบำรุงรักษาทางหลวงท้องถิ่น โดยทำการตัดหญ้า , กำจัดวัชพืช , ตัดแต่งต้นไม้ ในเขตทางสาย ลป.ถ.๑-๐๐๑๒ บ้านมอนหินแก้ว - บ้านสาด อ.เกาะคา จ.ลำปาง	๑. เพื่อความปลอดภัยของประชาชนในการใช้เส้นทางสัญจร ๒. เพื่อป้องกันอัคคีภัยในเขตทาง	ไหล่ทางกว้างข้างละ ๐.๕๐ - ๒.๐๐ เมตร กม. ๐+๐๐๐ - กม. ๔+๕๐๐ พื้นที่รวม ๑๕,๒๐๐ ตร.ม. รายละเอียดตามแบบแปลนฯ	-	๓๘๐,๐๐๐	๓๘๐,๐๐๐	๓๘๐,๐๐๐	-	ร้อยละ ๑๐ ของสายทางที่ได้รับการก่อสร้าง/บำรุงรักษา	ประชาชนได้รับความสะดวกและปลอดภัยในการใช้เส้นทางสัญจร	อบจ.ลำปาง (กองช่าง)
๔๓๔	โครงการบำรุงรักษาทางหลวงท้องถิ่น โดยทำการตัดหญ้า , กำจัดวัชพืช , ตัดแต่งต้นไม้ ในเขตทางทางหลวงท้องถิ่น สาย ลป.ถ.๑-๐๐๑๓ บ้านใหม่รัตนโกสินทร์ - บ้านวังตม อ.แม่เมาะ จ.ลำปาง	๑. เพื่อความปลอดภัยของประชาชนในการใช้เส้นทางสัญจร ๒. เพื่อป้องกันอัคคีภัยในเขตทาง	ไหล่ทางกว้างข้างละ ๐.๕๐ - ๒.๐๐ เมตร กม. ๐+๐๐๐ - กม. ๓+๕๐๐ พื้นที่รวม ๑๙,๖๐๐ ตร.ม. รายละเอียดตามแบบแปลนฯ	-	๔๙๐,๐๐๐	๔๙๐,๐๐๐	๔๙๐,๐๐๐	-	ร้อยละ ๑๐ ของสายทางที่ได้รับการก่อสร้าง/บำรุงรักษา	ประชาชนได้รับความสะดวกและปลอดภัยในการใช้เส้นทางสัญจร	อบจ.ลำปาง (กองช่าง)
๔๓๕	โครงการบำรุงรักษาทางหลวงท้องถิ่น โดยทำการตัดหญ้า , กำจัดวัชพืช , ตัดแต่งต้นไม้ ในเขตทางทางหลวงท้องถิ่น สาย ลป.ถ.๑-๐๐๑๔ บ้านแม่ปุง - บ้านป่าตัน อ.แม่ทะ จ.ลำปาง	๑. เพื่อความปลอดภัยของประชาชนในการใช้เส้นทางสัญจร ๒. เพื่อป้องกันอัคคีภัยในเขตทาง	ไหล่ทางกว้างข้างละ ๐.๕๐ - ๒.๐๐ เมตร กม. ๐+๐๐๐ - กม. ๔+๓๙๐ พื้นที่รวม ๘,๐๐๐ ตร.ม. รายละเอียดตามแบบแปลนฯ	-	๒๐๐,๐๐๐	๒๐๐,๐๐๐	๒๐๐,๐๐๐	-	ร้อยละ ๑๐ ของสายทางที่ได้รับการก่อสร้าง/บำรุงรักษา	ประชาชนได้รับความสะดวกและปลอดภัยในการใช้เส้นทางสัญจร	อบจ.ลำปาง (กองช่าง)
๔๓๖	โครงการบำรุงรักษาทางหลวงท้องถิ่น โดยทำการตัดหญ้า , กำจัดวัชพืช , ตัดแต่งต้นไม้ ในเขตทางทางหลวงท้องถิ่น สาย ลป.ถ.๑-๐๐๑๕ บ้านปง - บ้านกิวหลวง อ.แม่ทะ จ.ลำปาง	๑. เพื่อความปลอดภัยของประชาชนในการใช้เส้นทางสัญจร ๒. เพื่อป้องกันอัคคีภัยในเขตทาง	ไหล่ทางกว้างข้างละ ๐.๕๐ - ๒.๐๐ เมตร กม. ๐+๐๐๐ - กม. ๒+๐๖๐ พื้นที่รวม ๘,๐๐๐ ตร.ม. รายละเอียดตามแบบแปลนฯ	-	๒๐๐,๐๐๐	๒๐๐,๐๐๐	๒๐๐,๐๐๐	-	ร้อยละ ๑๐ ของสายทางที่ได้รับการก่อสร้าง/บำรุงรักษา	ประชาชนได้รับความสะดวกและปลอดภัยในการใช้เส้นทางสัญจร	อบจ.ลำปาง (กองช่าง)

๑.ประเด็นยุทธศาสตร์ "การพัฒนาโครงสร้างพื้นฐาน"

๑.๑ กลยุทธ์ "การก่อสร้าง การปรับปรุง การบำรุงรักษา ถนน สะพาน และสายทางอื่น"

แผนงาน ๓.๑ "อุตสาหกรรมและการโยธา"

ที่	โครงการ	วัตถุประสงค์	เป้าหมาย (ผลผลิตของโครงการ)	งบประมาณ (บาท)					ตัวชี้วัด (KPI)	ผลที่คาดว่าจะ ได้รับ	หน่วยงาน รับผิดชอบหลัก
				พ.ศ.๒๕๖๑	พ.ศ.๒๕๖๒	พ.ศ.๒๕๖๓	พ.ศ.๒๕๖๔	พ.ศ.๒๕๖๕			
๔๓๗	โครงการบำรุงรักษาทางหลวงท้องถิ่น โดยทำการตัดหญ้า , กำจัดวัชพืช , ตัดแต่งต้นไม้ ในเขตทางหลวงท้องถิ่น สาย สป.ถ.๑-๐๐๑๖ บ้านนากร้าวแก้ว - บ้านหัวทุ่ง อ.แม่ทะ จ.ลำปาง	๑. เพื่อความปลอดภัยของประชาชนในการใช้เส้นทางสัญจร ๒. เพื่อป้องกันอัคคีภัยในเขตทาง	ไหล่ทางกว้างข้างละ ๐.๕๐ - ๒.๐๐ เมตร กม. ๐+๐๐๐ - กม. ๗+๒๕๐ พื้นที่รวม ๘,๐๐๐ ตร.ม. รายละเอียดตามแบบแปลนฯ	-	๒๐๐,๐๐๐	๒๐๐,๐๐๐	๒๐๐,๐๐๐	-	ร้อยละ ๑๐ ของสายทางที่ได้รับการก่อสร้าง/บำรุงรักษา	ประชาชนได้รับความสะดวกและปลอดภัยในการใช้เส้นทางสัญจร	อบจ.ลำปาง (กองช่าง)
๔๓๘	โครงการบำรุงรักษาทางหลวงท้องถิ่น โดยทำการตัดหญ้า , กำจัดวัชพืช , ตัดแต่งต้นไม้ ในเขตทางหลวงท้องถิ่น สาย สป.ถ.๑-๐๐๑๗ บ้านท่าแหน - บ้านหลุก อ.แม่ทะ จ.ลำปาง	๑. เพื่อความปลอดภัยของประชาชนในการใช้เส้นทางสัญจร ๒. เพื่อป้องกันอัคคีภัยในเขตทาง	ไหล่ทางกว้างข้างละ ๐.๕๐ - ๒.๐๐ เมตร กม. ๐+๐๐๐ - กม. ๑+๗๔๗ พื้นที่รวม ๑๒,๐๐๐ ตร.ม. รายละเอียดตามแบบแปลนฯ	-	๓๐๐,๐๐๐	๓๐๐,๐๐๐	๓๐๐,๐๐๐	-	ร้อยละ ๑๐ ของสายทางที่ได้รับการก่อสร้าง/บำรุงรักษา	ประชาชนได้รับความสะดวกและปลอดภัยในการใช้เส้นทางสัญจร	อบจ.ลำปาง (กองช่าง)
๔๓๙	โครงการบำรุงรักษาทางหลวงท้องถิ่น โดยทำการตัดหญ้า , กำจัดวัชพืช , ตัดแต่งต้นไม้ ในเขตทางหลวงท้องถิ่น สาย สป.ถ.๑-๐๐๑๘ บ้านน้ำโห่ง - บ้านท่าแหน อ.แม่ทะ จ.ลำปาง	๑. เพื่อความปลอดภัยของประชาชนในการใช้เส้นทางสัญจร ๒. เพื่อป้องกันอัคคีภัยในเขตทาง	ไหล่ทางกว้างข้างละ ๐.๕๐ - ๒.๐๐ เมตร กม. ๐+๐๐๐ - กม. ๔+๑๑๕ พื้นที่รวม ๑๒,๐๐๐ ตร.ม. รายละเอียดตามแบบแปลนฯ	-	๓๐๐,๐๐๐	๓๐๐,๐๐๐	๓๐๐,๐๐๐	-	ร้อยละ ๑๐ ของสายทางที่ได้รับการก่อสร้าง/บำรุงรักษา	ประชาชนได้รับความสะดวกและปลอดภัยในการใช้เส้นทางสัญจร	อบจ.ลำปาง (กองช่าง)
๔๔๐	โครงการบำรุงรักษาทางหลวงท้องถิ่น โดยทำการตัดหญ้า , กำจัดวัชพืช , ตัดแต่งต้นไม้ ในเขตทางหลวงท้องถิ่น สาย สป.ถ.๑-๐๐๑๙ บ้านแม่ทะ - บ้านผาลาด อ.แม่ทะ จ.ลำปาง	๑. เพื่อความปลอดภัยของประชาชนในการใช้เส้นทางสัญจร ๒. เพื่อป้องกันอัคคีภัยในเขตทาง	ไหล่ทางกว้างข้างละ ๐.๕๐ - ๒.๐๐ เมตร กม. ๐+๐๐๐ - กม. ๖+๗๗๒ พื้นที่รวม ๑๙,๖๐๐ ตร.ม. รายละเอียดตามแบบแปลนฯ	-	๔๙๐,๐๐๐	๔๙๐,๐๐๐	๔๙๐,๐๐๐	-	ร้อยละ ๑๐ ของสายทางที่ได้รับการก่อสร้าง/บำรุงรักษา	ประชาชนได้รับความสะดวกและปลอดภัยในการใช้เส้นทางสัญจร	อบจ.ลำปาง (กองช่าง)
๔๔๑	โครงการบำรุงรักษาทางหลวงท้องถิ่น โดยทำการตัดหญ้า , กำจัดวัชพืช , ตัดแต่งต้นไม้ ในเขตทางหลวงท้องถิ่น สาย สป.ถ.๑-๐๐๒๐ บ้านดอนไผ่ - บ้านห้วยมะเกลือ อ.แม่ทะ จ.ลำปาง	๑. เพื่อความปลอดภัยของประชาชนในการใช้เส้นทางสัญจร ๒. เพื่อป้องกันอัคคีภัยในเขตทาง	ไหล่ทางกว้างข้างละ ๐.๕๐ - ๒.๐๐ เมตร กม. ๐+๐๐๐ - กม. ๓+๐๑๑ พื้นที่รวม ๑๙,๖๐๐ ตร.ม. รายละเอียดตามแบบแปลนฯ	-	๔๙๐,๐๐๐	๔๙๐,๐๐๐	๔๙๐,๐๐๐	-	ร้อยละ ๑๐ ของสายทางที่ได้รับการก่อสร้าง/บำรุงรักษา	ประชาชนได้รับความสะดวกและปลอดภัยในการใช้เส้นทางสัญจร	อบจ.ลำปาง (กองช่าง)

๑.ประเด็นยุทธศาสตร์ "การพัฒนาโครงสร้างพื้นฐาน"

๑.๑ กลยุทธ์ "การก่อสร้าง การปรับปรุง การบำรุงรักษา ถนน สะพาน และสายทางอื่น"

แผนงาน ๓.๑ "อุตสาหกรรมและการโยธา"

ที่	โครงการ	วัตถุประสงค์	เป้าหมาย (ผลผลิตของโครงการ)	งบประมาณ (บาท)					ตัวชี้วัด (KPI)	ผลที่คาดว่าจะ ได้รับ	หน่วยงาน รับผิดชอบหลัก
				พ.ศ.๒๕๖๑	พ.ศ.๒๕๖๒	พ.ศ.๒๕๖๓	พ.ศ.๒๕๖๔	พ.ศ.๒๕๖๕			
๔๔๒	โครงการบำรุงรักษาทางหลวงท้องถิ่น โดยทำการตัดหญ้า , กำจัดวัชพืช , ตัดแต่งต้นไม้ ในเขตทางหลวงท้องถิ่น สาย ลป.ถ.๑-๐๐๒๑ บ้านอ่อม - บ้านสบเปาะ อ.แม่ทะ จ.ลำปาง	๑. เพื่อความปลอดภัยของประชาชนในการใช้เส้นทางสัญจร ๒. เพื่อป้องกันอัคคีภัยในเขตทาง	ไหล่ทางกว้างข้างละ ๐.๕๐ - ๒.๐๐ เมตร กม. ๐+๐๐๐ - กม. ๕+๕๐๐ พื้นที่รวม ๘,๐๐๐ ตร.ม. รายละเอียดตามแบบแปลนฯ	-	๒๐๐,๐๐๐	๒๐๐,๐๐๐	๒๐๐,๐๐๐	-	ร้อยละ ๑๐ ของสายทางที่ได้รับการก่อสร้าง/ บำรุงรักษา	ประชาชนได้รับความสะดวกและปลอดภัยในการใช้เส้นทางสัญจร	อบจ.ลำปาง (กองช่าง)
๔๔๓	โครงการบำรุงรักษาทางหลวงท้องถิ่น โดยทำการตัดหญ้า , กำจัดวัชพืช , ตัดแต่งต้นไม้ ในเขตทางหลวงท้องถิ่น สาย ลป.ถ.๑-๐๐๒๒ บ้านแม่ลู - บ้านสามขา อ.แม่ทะ จ.ลำปาง	๑. เพื่อความปลอดภัยของประชาชนในการใช้เส้นทางสัญจร ๒. เพื่อป้องกันอัคคีภัยในเขตทาง	ไหล่ทางกว้างข้างละ ๐.๕๐ - ๒.๐๐ เมตร กม. ๐+๐๐๐ - กม. ๑๘+๐๔๐ พื้นที่รวม ๑๙,๖๐๐ ตร.ม. รายละเอียดตามแบบแปลนฯ	-	๔๙๐,๐๐๐	๔๙๐,๐๐๐	๔๙๐,๐๐๐	-	ร้อยละ ๑๐ ของสายทางที่ได้รับการก่อสร้าง/ บำรุงรักษา	ประชาชนได้รับความสะดวกและปลอดภัยในการใช้เส้นทางสัญจร	อบจ.ลำปาง (กองช่าง)
๔๔๔	โครงการบำรุงรักษาทางหลวงท้องถิ่น โดยทำการตัดหญ้า , กำจัดวัชพืช , ตัดแต่งต้นไม้ ในเขตทางหลวงท้องถิ่น สาย ลป.ถ.๑-๐๐๒๓ บ้านท่าข้าว - บ้านห้วยไร่ อ.เมือง จ.ลำปาง	๑. เพื่อความปลอดภัยของประชาชนในการใช้เส้นทางสัญจร ๒. เพื่อป้องกันอัคคีภัยในเขตทาง	ไหล่ทางกว้างข้างละ ๐.๕๐ - ๒.๐๐ เมตร กม. ๐+๐๐๐ - กม. ๒๙+๙๙๖ พื้นที่รวม ๑๙,๖๐๐ ตร.ม. รายละเอียดตามแบบแปลนฯ	-	๔๙๐,๐๐๐	๔๙๐,๐๐๐	๔๙๐,๐๐๐	-	ร้อยละ ๑๐ ของสายทางที่ได้รับการก่อสร้าง/ บำรุงรักษา	ประชาชนได้รับความสะดวกและปลอดภัยในการใช้เส้นทางสัญจร	อบจ.ลำปาง (กองช่าง)
๔๔๕	โครงการบำรุงรักษาทางหลวงท้องถิ่น โดยทำการตัดหญ้า , กำจัดวัชพืช , ตัดแต่งต้นไม้ ในเขตทางหลวงท้องถิ่น สาย ลป.ถ.๑-๐๐๒๔ บ้านหนองละคอน - บ้านใหม่จำบอน อ.เมือง จ.ลำปาง	๑. เพื่อความปลอดภัยของประชาชนในการใช้เส้นทางสัญจร ๒. เพื่อป้องกันอัคคีภัยในเขตทาง	ไหล่ทางกว้างข้างละ ๐.๕๐ - ๒.๐๐ เมตร กม. ๐+๐๐๐ - กม. ๑๓+๑๑๔ พื้นที่รวม ๑๙,๖๐๐ ตร.ม. รายละเอียดตามแบบแปลนฯ	-	๔๙๐,๐๐๐	๔๙๐,๐๐๐	๔๙๐,๐๐๐	-	ร้อยละ ๑๐ ของสายทางที่ได้รับการก่อสร้าง/ บำรุงรักษา	ประชาชนได้รับความสะดวกและปลอดภัยในการใช้เส้นทางสัญจร	อบจ.ลำปาง (กองช่าง)
๔๔๖	โครงการบำรุงรักษาทางหลวงท้องถิ่น โดยทำการตัดหญ้า , กำจัดวัชพืช , ตัดแต่งต้นไม้ ในเขตทางหลวงท้องถิ่น สาย ลป.ถ.๑-๐๐๒๕ หมู่บ้านตัวอย่างใหม่จำบอน อ.เมือง จ.ลำปาง	๑. เพื่อความปลอดภัยของประชาชนในการใช้เส้นทางสัญจร ๒. เพื่อป้องกันอัคคีภัยในเขตทาง	ไหล่ทางกว้างข้างละ ๐.๕๐ - ๒.๐๐ เมตร กม. ๐+๐๐๐ - กม. ๖+๒๙๙ พื้นที่รวม ๘,๐๐๐ ตร.ม. รายละเอียดตามแบบแปลนฯ	-	๒๐๐,๐๐๐	๒๐๐,๐๐๐	๒๐๐,๐๐๐	-	ร้อยละ ๑๐ ของสายทางที่ได้รับการก่อสร้าง/ บำรุงรักษา	ประชาชนได้รับความสะดวกและปลอดภัยในการใช้เส้นทางสัญจร	อบจ.ลำปาง (กองช่าง)

๑.ประเด็นยุทธศาสตร์ "การพัฒนาโครงสร้างพื้นฐาน"

๑.๑ กลยุทธ์ "การก่อสร้าง การปรับปรุง การบำรุงรักษา ถนน สะพาน และสายทางอื่น"

แผนงาน ๓.๑ "อุตสาหกรรมและการโยธา"

ที่	โครงการ	วัตถุประสงค์	เป้าหมาย (ผลผลิตของโครงการ)	งบประมาณ (บาท)					ตัวชี้วัด (KPI)	ผลที่คาดว่าจะ ได้รับ	หน่วยงาน รับผิดชอบหลัก
				พ.ศ.๒๕๖๑	พ.ศ.๒๕๖๒	พ.ศ.๒๕๖๓	พ.ศ.๒๕๖๔	พ.ศ.๒๕๖๕			
๔๔๗	โครงการบำรุงรักษาทางหลวงท้องถิ่น โดยทำการตัดหญ้า , กำจัดวัชพืช , ตัดแต่งต้นไม้ ในเขตทางทางหลวงท้องถิ่น สาย ลป.ถ.๑-๐๐๒๖ บ้านท่าโทก - บ้านท่าส้มป่อย อ.เมือง จ.ลำปาง	๑. เพื่อความปลอดภัยของประชาชนในการใช้เส้นทางสัญจร ๒. เพื่อป้องกันอัคคีภัยในเขตทาง	ไหล่ทางกว้างข้างละ ๐.๕๐ - ๒.๐๐ เมตร กม. ๐+๐๐๐ - กม. ๓+๔๐๐ พื้นที่รวม ๘,๐๐๐ ตร.ม. รายละเอียดตามแบบแปลนฯ	-	๒๐๐,๐๐๐	๒๐๐,๐๐๐	๒๐๐,๐๐๐	-	ร้อยละ ๑๐ ของสายทางที่ได้รับการก่อสร้าง/บำรุงรักษา	ประชาชนได้รับความสะดวกและปลอดภัยในการใช้เส้นทางสัญจร	อบจ.ลำปาง (กองช่าง)
๔๔๘	โครงการบำรุงรักษาทางหลวงท้องถิ่น โดยทำการตัดหญ้า , กำจัดวัชพืช , ตัดแต่งต้นไม้ ในเขตทางทางหลวงท้องถิ่น สาย ลป.ถ.๑-๐๐๒๗ บ้านทรายใต้ - บ้านทรายไหลเหมือง อ.เมือง จ.ลำปาง	๑. เพื่อความปลอดภัยของประชาชนในการใช้เส้นทางสัญจร ๒. เพื่อป้องกันอัคคีภัยในเขตทาง	ไหล่ทางกว้างข้างละ ๐.๕๐ - ๒.๐๐ เมตร กม. ๐+๐๐๐ - กม. ๓+๔๐๐ พื้นที่รวม ๘,๐๐๐ ตร.ม. รายละเอียดตามแบบแปลนฯ	-	๒๐๐,๐๐๐	๒๐๐,๐๐๐	๒๐๐,๐๐๐	-	ร้อยละ ๑๐ ของสายทางที่ได้รับการก่อสร้าง/บำรุงรักษา	ประชาชนได้รับความสะดวกและปลอดภัยในการใช้เส้นทางสัญจร	อบจ.ลำปาง (กองช่าง)
๔๔๙	โครงการบำรุงรักษาทางหลวงท้องถิ่น โดยทำการตัดหญ้า , กำจัดวัชพืช , ตัดแต่งต้นไม้ ในเขตทางทางหลวงท้องถิ่น สาย ลป.ถ.๑-๐๐๒๘ พหลโยธิน - วัดม่อนพญาแซ่ อ.เมือง จ.ลำปาง	๑. เพื่อความปลอดภัยของประชาชนในการใช้เส้นทางสัญจร ๒. เพื่อป้องกันอัคคีภัยในเขตทาง	ไหล่ทางกว้างข้างละ ๐.๕๐ - ๒.๐๐ เมตร กม. ๐+๐๐๐ - กม. ๑๑+๔๑๒ พื้นที่รวม ๑๙,๖๐๐ ตร.ม. รายละเอียดตามแบบแปลนฯ	-	๔๙๐,๐๐๐	๔๙๐,๐๐๐	๔๙๐,๐๐๐	-	ร้อยละ ๑๐ ของสายทางที่ได้รับการก่อสร้าง/บำรุงรักษา	ประชาชนได้รับความสะดวกและปลอดภัยในการใช้เส้นทางสัญจร	อบจ.ลำปาง (กองช่าง)
๔๕๐	โครงการบำรุงรักษาทางหลวงท้องถิ่น โดยทำการตัดหญ้า , กำจัดวัชพืช , ตัดแต่งต้นไม้ ในเขตทางทางหลวงท้องถิ่น สาย ลป.ถ.๑-๐๐๒๙ บ้านจำคำ - บ้านวังยม อ.เมือง จ.ลำปาง	๑. เพื่อความปลอดภัยของประชาชนในการใช้เส้นทางสัญจร ๒. เพื่อป้องกันอัคคีภัยในเขตทาง	ไหล่ทางกว้างข้างละ ๐.๕๐ - ๒.๐๐ เมตร กม. ๐+๐๐๐ - กม. ๒+๑๕๐ พื้นที่รวม ๑๙,๖๐๐ ตร.ม. รายละเอียดตามแบบแปลนฯ	-	๔๙๐,๐๐๐	๔๙๐,๐๐๐	๔๙๐,๐๐๐	-	ร้อยละ ๑๐ ของสายทางที่ได้รับการก่อสร้าง/บำรุงรักษา	ประชาชนได้รับความสะดวกและปลอดภัยในการใช้เส้นทางสัญจร	อบจ.ลำปาง (กองช่าง)
๔๕๑	โครงการบำรุงรักษาทางหลวงท้องถิ่น โดยทำการตัดหญ้า , กำจัดวัชพืช , ตัดแต่งต้นไม้ ในเขตทางทางหลวงท้องถิ่น สาย ลป.ถ.๑-๐๐๓๐ บ้านสบมาย - บ้านปู่จ้อย อ.เมือง จ.ลำปาง	๑. เพื่อความปลอดภัยของประชาชนในการใช้เส้นทางสัญจร ๒. เพื่อป้องกันอัคคีภัยในเขตทาง	ไหล่ทางกว้างข้างละ ๐.๕๐ - ๒.๐๐ เมตร กม. ๐+๐๐๐ - กม. ๑๑+๔๕๓ พื้นที่รวม ๑๙,๖๐๐ ตร.ม. รายละเอียดตามแบบแปลนฯ	-	๔๙๐,๐๐๐	๔๙๐,๐๐๐	๔๙๐,๐๐๐	-	ร้อยละ ๑๐ ของสายทางที่ได้รับการก่อสร้าง/บำรุงรักษา	ประชาชนได้รับความสะดวกและปลอดภัยในการใช้เส้นทางสัญจร	อบจ.ลำปาง (กองช่าง)

๑.ประเด็นยุทธศาสตร์ "การพัฒนาโครงสร้างพื้นฐาน"

๑.๑ กลยุทธ์ "การก่อสร้าง การปรับปรุง การบำรุงรักษา ถนน สะพาน และสายทางอื่น"

แผนงาน ๓.๑ "อุตสาหกรรมและการโยธา"

ที่	โครงการ	วัตถุประสงค์	เป้าหมาย (ผลผลิตของโครงการ)	งบประมาณ (บาท)					ตัวชี้วัด (KPI)	ผลที่คาดว่าจะ ได้รับ	หน่วยงาน รับผิดชอบหลัก
				พ.ศ.๒๕๖๑	พ.ศ.๒๕๖๒	พ.ศ.๒๕๖๓	พ.ศ.๒๕๖๔	พ.ศ.๒๕๖๕			
๔๕๒	โครงการบำรุงรักษาทางหลวงท้องถิ่น โดยทำการตัดหญ้า , กำจัดวัชพืช , ตัดแต่งต้นไม้ ในเขตทางทางหลวงท้องถิ่น สาย ลป.ถ.๑-๐๐๓๑ บ้านทุ่งกุด้าย - บ้านป่าเหียง อ.เมือง จ.ลำปาง	๑. เพื่อความปลอดภัยของประชาชนในการใช้เส้นทางสัญจร ๒. เพื่อป้องกันอัคคีภัยในเขตทาง	ไหล่ทางกว้างข้างละ ๐.๕๐ - ๒.๐๐ เมตร กม. ๐+๐๐๐ - กม. ๑+๔๒๕ พื้นที่รวม ๘,๐๐๐ ตร.ม. รายละเอียดตามแบบแปลนฯ	-	๒๐๐,๐๐๐	๒๐๐,๐๐๐	๒๐๐,๐๐๐	-	ร้อยละ ๑๐ ของสายทางที่ได้รับการก่อสร้าง/บำรุงรักษา	ประชาชนได้รับความสะดวกและปลอดภัยในการใช้เส้นทางสัญจร	อบจ.ลำปาง (กองช่าง)
๔๕๓	โครงการบำรุงรักษาทางหลวงท้องถิ่น โดยทำการตัดหญ้า , กำจัดวัชพืช , ตัดแต่งต้นไม้ ในเขตทางทางหลวงท้องถิ่น สาย ลป.ถ.๑-๐๐๓๒ บ้านหัวทุ่ง - บ้านทุ่งม่านใต้ อ.เมือง จ.ลำปาง	๑. เพื่อความปลอดภัยของประชาชนในการใช้เส้นทางสัญจร ๒. เพื่อป้องกันอัคคีภัยในเขตทาง	ไหล่ทางกว้างข้างละ ๐.๕๐ - ๒.๐๐ เมตร กม. ๐+๐๐๐ - กม. ๔+๘๕๐ พื้นที่รวม ๘,๐๐๐ ตร.ม. รายละเอียดตามแบบแปลนฯ	-	๒๐๐,๐๐๐	๒๐๐,๐๐๐	๒๐๐,๐๐๐	-	ร้อยละ ๑๐ ของสายทางที่ได้รับการก่อสร้าง/บำรุงรักษา	ประชาชนได้รับความสะดวกและปลอดภัยในการใช้เส้นทางสัญจร	อบจ.ลำปาง (กองช่าง)
๔๕๔	โครงการบำรุงรักษาทางหลวงท้องถิ่น โดยทำการตัดหญ้า , กำจัดวัชพืช , ตัดแต่งต้นไม้ ในเขตทางทางหลวงท้องถิ่น สาย ลป.ถ.๑-๐๐๓๓ มหาวิทยาลัยธรรมศาสตร์ ศูนย์ลำปาง อ.ห้างฉัตร จ.ลำปาง	๑. เพื่อความปลอดภัยของประชาชนในการใช้เส้นทางสัญจร ๒. เพื่อป้องกันอัคคีภัยในเขตทาง	ไหล่ทางกว้างข้างละ ๐.๕๐ - ๒.๐๐ เมตร กม. ๐+๐๐๐ - กม. ๔+๓๐๐ พื้นที่รวม ๘,๐๐๐ ตร.ม. รายละเอียดตามแบบแปลนฯ	-	๒๐๐,๐๐๐	๒๐๐,๐๐๐	๒๐๐,๐๐๐	-	ร้อยละ ๑๐ ของสายทางที่ได้รับการก่อสร้าง/บำรุงรักษา	ประชาชนได้รับความสะดวกและปลอดภัยในการใช้เส้นทางสัญจร	อบจ.ลำปาง (กองช่าง)
๔๕๕	โครงการบำรุงรักษาทางหลวงท้องถิ่น โดยทำการตัดหญ้า , กำจัดวัชพืช , ตัดแต่งต้นไม้ ในเขตทางทางหลวงท้องถิ่น สาย ลป.ถ.๑-๐๐๓๔ บ้านห้างฉัตร - บ้านวอแก้ว อ.ห้างฉัตร จ.ลำปาง	๑. เพื่อความปลอดภัยของประชาชนในการใช้เส้นทางสัญจร ๒. เพื่อป้องกันอัคคีภัยในเขตทาง	ไหล่ทางกว้างข้างละ ๐.๕๐ - ๒.๐๐ เมตร กม. ๐+๐๐๐ - กม. ๑๖+๖๖๔ พื้นที่รวม ๘,๐๐๐ ตร.ม. รายละเอียดตามแบบแปลนฯ	-	๒๐๐,๐๐๐	๒๐๐,๐๐๐	๒๐๐,๐๐๐	-	ร้อยละ ๑๐ ของสายทางที่ได้รับการก่อสร้าง/บำรุงรักษา	ประชาชนได้รับความสะดวกและปลอดภัยในการใช้เส้นทางสัญจร	อบจ.ลำปาง (กองช่าง)
๔๕๖	โครงการบำรุงรักษาทางหลวงท้องถิ่น โดยทำการตัดหญ้า , กำจัดวัชพืช , ตัดแต่งต้นไม้ ในเขตทางทางหลวงท้องถิ่น สาย ลป.ถ.๑-๐๐๓๕ บ้านหนองน้อย - บ้านสถานี อ.ห้างฉัตร จ.ลำปาง	๑. เพื่อความปลอดภัยของประชาชนในการใช้เส้นทางสัญจร ๒. เพื่อป้องกันอัคคีภัยในเขตทาง	ไหล่ทางกว้างข้างละ ๐.๕๐ - ๒.๐๐ เมตร กม. ๐+๐๐๐ - กม. ๓+๗๒๐ พื้นที่รวม ๘,๐๐๐ ตร.ม. รายละเอียดตามแบบแปลนฯ	-	๒๐๐,๐๐๐	๒๐๐,๐๐๐	๒๐๐,๐๐๐	-	ร้อยละ ๑๐ ของสายทางที่ได้รับการก่อสร้าง/บำรุงรักษา	ประชาชนได้รับความสะดวกและปลอดภัยในการใช้เส้นทางสัญจร	อบจ.ลำปาง (กองช่าง)

๑.ประเด็นยุทธศาสตร์ "การพัฒนาโครงสร้างพื้นฐาน"

๑.๑ กลยุทธ์ "การก่อสร้าง การปรับปรุง การบำรุงรักษา ถนน สะพาน และสายทางอื่น"

แผนงาน ๓.๑ "อุตสาหกรรมและการโยธา"

ที่	โครงการ	วัตถุประสงค์	เป้าหมาย (ผลผลิตของโครงการ)	งบประมาณ (บาท)					ตัวชี้วัด (KPI)	ผลที่คาดว่าจะ จะได้รับ	หน่วยงาน รับผิดชอบหลัก
				พ.ศ.๒๕๖๑	พ.ศ.๒๕๖๒	พ.ศ.๒๕๖๓	พ.ศ.๒๕๖๔	พ.ศ.๒๕๖๕			
๔๕๗	โครงการบำรุงรักษาทางหลวงท้องถิ่น โดยทำการตัดหญ้า , กำจัดวัชพืช , ตัดแต่งต้นไม้ ในเขตทางหลวงท้องถิ่น สาย สป.ถ.๑-๐๐๓๖ บ้านหม้อ - บ้านสันทราย อ.ห้างฉัตร จ.ลำปาง	๑. เพื่อความปลอดภัยของประชาชนในการใช้เส้นทางสัญจร ๒. เพื่อป้องกันอัคคีภัยในเขตทาง	ไหล่ทางกว้างข้างละ ๐.๕๐ - ๒.๐๐ เมตร กม. ๐+๐๐๐ - กม. ๓+๓๗๐ พื้นที่รวม ๘,๐๐๐ ตร.ม. รายละเอียดตามแบบแปลนฯ	-	๒๐๐,๐๐๐	๒๐๐,๐๐๐	๒๐๐,๐๐๐	-	ร้อยละ ๑๐ ของสายทางที่ได้รับการก่อสร้าง/ บำรุงรักษา	ประชาชนได้รับความสะดวกและปลอดภัยในการใช้เส้นทางสัญจร	อบจ.ลำปาง (กองช่าง)
๔๕๘	โครงการบำรุงรักษาทางหลวงท้องถิ่น โดยทำการตัดหญ้า , กำจัดวัชพืช , ตัดแต่งต้นไม้ ในเขตทางหลวงท้องถิ่น สาย สป.ถ.๑-๐๐๓๗ บ้านสัมป่อย - บ้านเวียงเหนือ อ.ห้างฉัตร จ.ลำปาง	๑. เพื่อความปลอดภัยของประชาชนในการใช้เส้นทางสัญจร ๒. เพื่อป้องกันอัคคีภัยในเขตทาง	ไหล่ทางกว้างข้างละ ๐.๕๐ - ๒.๐๐ เมตร กม. ๐+๐๐๐ - กม. ๓+๒๘๐ พื้นที่รวม ๘,๐๐๐ ตร.ม. รายละเอียดตามแบบแปลนฯ	-	๒๐๐,๐๐๐	๒๐๐,๐๐๐	๒๐๐,๐๐๐	-	ร้อยละ ๑๐ ของสายทางที่ได้รับการก่อสร้าง/ บำรุงรักษา	ประชาชนได้รับความสะดวกและปลอดภัยในการใช้เส้นทางสัญจร	อบจ.ลำปาง (กองช่าง)
๔๕๙	โครงการบำรุงรักษาทางหลวงท้องถิ่น โดยทำการตัดหญ้า , กำจัดวัชพืช , ตัดแต่งต้นไม้ ในเขตทางหลวงท้องถิ่น สาย สป.ถ.๑-๐๐๓๘ บ้านสันกำแพง - บ้านทุ่งหลวง อ.ห้างฉัตร จ.ลำปาง	๑. เพื่อความปลอดภัยของประชาชนในการใช้เส้นทางสัญจร ๒. เพื่อป้องกันอัคคีภัยในเขตทาง	ไหล่ทางกว้างข้างละ ๐.๕๐ - ๒.๐๐ เมตร กม. ๐+๐๐๐ - กม. ๑+๙๗๐ พื้นที่รวม ๘,๐๐๐ ตร.ม. รายละเอียดตามแบบแปลนฯ	-	๒๐๐,๐๐๐	๒๐๐,๐๐๐	๒๐๐,๐๐๐	-	ร้อยละ ๑๐ ของสายทางที่ได้รับการก่อสร้าง/ บำรุงรักษา	ประชาชนได้รับความสะดวกและปลอดภัยในการใช้เส้นทางสัญจร	อบจ.ลำปาง (กองช่าง)
๔๖๐	โครงการบำรุงรักษาทางหลวงท้องถิ่น โดยทำการตัดหญ้า , กำจัดวัชพืช , ตัดแต่งต้นไม้ ในเขตทางหลวงท้องถิ่น สาย สป.ถ.๑-๐๐๓๙ ตำบลแจ้ซ้อน - ตำบลเมืองปาน อ.เมืองปาน จ.ลำปาง	๑. เพื่อความปลอดภัยของประชาชนในการใช้เส้นทางสัญจร ๒. เพื่อป้องกันอัคคีภัยในเขตทาง	ไหล่ทางกว้างข้างละ ๐.๕๐ - ๒.๐๐ เมตร กม. ๐+๐๐๐ - กม. ๑๔+๑๙๒ พื้นที่รวม ๑๙,๖๐๐ ตร.ม. รายละเอียดตามแบบแปลนฯ	-	๔๙๐,๐๐๐	๔๙๐,๐๐๐	๔๙๐,๐๐๐	-	ร้อยละ ๑๐ ของสายทางที่ได้รับการก่อสร้าง/ บำรุงรักษา	ประชาชนได้รับความสะดวกและปลอดภัยในการใช้เส้นทางสัญจร	อบจ.ลำปาง (กองช่าง)
๔๖๑	โครงการบำรุงรักษาทางหลวงท้องถิ่น โดยทำการตัดหญ้า , กำจัดวัชพืช , ตัดแต่งต้นไม้ ในเขตทางหลวงท้องถิ่น สาย สป.ถ.๑-๐๐๔๐ บ้านดอนไชย - บ้านป่าเหมี้ยง อ.เมืองปาน จ.ลำปาง	๑. เพื่อความปลอดภัยของประชาชนในการใช้เส้นทางสัญจร ๒. เพื่อป้องกันอัคคีภัยในเขตทาง	ไหล่ทางกว้างข้างละ ๐.๕๐ - ๒.๐๐ เมตร กม. ๐+๐๐๐ - กม. ๓+๒๐๗ พื้นที่รวม ๑๙,๖๐๐ ตร.ม. รายละเอียดตามแบบแปลนฯ	-	๔๙๐,๐๐๐	๔๙๐,๐๐๐	๔๙๐,๐๐๐	-	ร้อยละ ๑๐ ของสายทางที่ได้รับการก่อสร้าง/ บำรุงรักษา	ประชาชนได้รับความสะดวกและปลอดภัยในการใช้เส้นทางสัญจร	อบจ.ลำปาง (กองช่าง)

๑.ประเด็นยุทธศาสตร์ "การพัฒนาโครงสร้างพื้นฐาน"

๑.๑ กลยุทธ์ "การก่อสร้าง การปรับปรุง การบำรุงรักษา ถนน สะพาน และสายทางอื่น"

แผนงาน ๓.๑ "อุตสาหกรรมและการโยธา"

ที่	โครงการ	วัตถุประสงค์	เป้าหมาย (ผลผลิตของโครงการ)	งบประมาณ (บาท)					ตัวชี้วัด (KPI)	ผลที่คาดว่าจะ ได้รับ	หน่วยงาน รับผิดชอบหลัก
				พ.ศ.๒๕๖๑	พ.ศ.๒๕๖๒	พ.ศ.๒๕๖๓	พ.ศ.๒๕๖๔	พ.ศ.๒๕๖๕			
๔๖๒	โครงการบำรุงรักษาทางหลวงท้องถิ่น โดยทำการตัดหญ้า , กำจัดวัชพืช , ตัดแต่งต้นไม้ ในเขตทางหลวงท้องถิ่น สาย สป.ถ.๑-๐๐๔๑ บ้านดอนไชย - บ้านแหงเหนือ อ.งาว จ.ลำปาง	๑. เพื่อความปลอดภัยของประชาชนในการใช้เส้นทางสัญจร ๒. เพื่อป้องกันอัคคีภัยในเขตทาง	ไหล่ทางกว้างข้างละ ๐.๕๐ - ๒.๐๐ เมตร กม. ๐+๐๐๐ - กม. ๔+๔๐๐ พื้นที่รวม ๑๑,๖๐๐ ตร.ม. รายละเอียดตามแบบแปลนฯ	-	๒๙๐,๐๐๐	๒๙๐,๐๐๐	๒๙๐,๐๐๐	-	ร้อยละ ๑๐ ของสายทางที่ได้รับการก่อสร้าง/บำรุงรักษา	ประชาชนได้รับความสะดวกและปลอดภัยในการใช้เส้นทางสัญจร	อบจ.ลำปาง (กองช่าง)
๔๖๓	โครงการบำรุงรักษาทางหลวงท้องถิ่น โดยทำการตัดหญ้า , กำจัดวัชพืช , ตัดแต่งต้นไม้ ในเขตทางหลวงท้องถิ่น สาย สป.ถ.๑-๐๐๔๒ บ้านร่องเท็ด - บ้านบ่อฮ้อ อ.งาว จ.ลำปาง	๑. เพื่อความปลอดภัยของประชาชนในการใช้เส้นทางสัญจร ๒. เพื่อป้องกันอัคคีภัยในเขตทาง	ไหล่ทางกว้างข้างละ ๐.๕๐ - ๒.๐๐ เมตร กม. ๐+๐๐๐ - กม. ๖+๑๑๙ พื้นที่รวม ๑๑,๖๐๐ ตร.ม. รายละเอียดตามแบบแปลนฯ	-	๒๙๐,๐๐๐	๒๙๐,๐๐๐	๒๙๐,๐๐๐	-	ร้อยละ ๑๐ ของสายทางที่ได้รับการก่อสร้าง/บำรุงรักษา	ประชาชนได้รับความสะดวกและปลอดภัยในการใช้เส้นทางสัญจร	อบจ.ลำปาง (กองช่าง)
๔๖๔	โครงการบำรุงรักษาทางหลวงท้องถิ่น โดยทำการตัดหญ้า , กำจัดวัชพืช , ตัดแต่งต้นไม้ ในเขตทางหลวงท้องถิ่น สาย สป.ถ.๑-๐๐๔๓ บ้านแม่ตึบ - บ้านจิวงาม อ.งาว จ.ลำปาง	๑. เพื่อความปลอดภัยของประชาชนในการใช้เส้นทางสัญจร ๒. เพื่อป้องกันอัคคีภัยในเขตทาง	ไหล่ทางกว้างข้างละ ๐.๕๐ - ๒.๐๐ เมตร กม. ๐+๐๐๐ - กม. ๗+๕๘๐ พื้นที่รวม ๑๙,๖๐๐ ตร.ม. รายละเอียดตามแบบแปลนฯ	-	๔๕๐,๐๐๐	๔๕๐,๐๐๐	๔๕๐,๐๐๐	-	ร้อยละ ๑๐ ของสายทางที่ได้รับการก่อสร้าง/บำรุงรักษา	ประชาชนได้รับความสะดวกและปลอดภัยในการใช้เส้นทางสัญจร	อบจ.ลำปาง (กองช่าง)
๔๖๕	โครงการบำรุงรักษาทางหลวงท้องถิ่น โดยทำการตัดหญ้า , กำจัดวัชพืช , ตัดแต่งต้นไม้ ในเขตทางหลวงท้องถิ่น สาย สป.ถ.๑-๐๐๔๔ ทางเข้าอำเภองาว อ.งาว จ.ลำปาง	๑. เพื่อความปลอดภัยของประชาชนในการใช้เส้นทางสัญจร ๒. เพื่อป้องกันอัคคีภัยในเขตทาง	ไหล่ทางกว้างข้างละ ๐.๕๐ - ๒.๐๐ เมตร กม. ๐+๐๐๐ - กม. ๐+๓๗๙ พื้นที่รวม ๘,๐๐๐ ตร.ม. รายละเอียดตามแบบแปลนฯ	-	๒๐๐,๐๐๐	๒๐๐,๐๐๐	๒๐๐,๐๐๐	-	ร้อยละ ๑๐ ของสายทางที่ได้รับการก่อสร้าง/บำรุงรักษา	ประชาชนได้รับความสะดวกและปลอดภัยในการใช้เส้นทางสัญจร	อบจ.ลำปาง (กองช่าง)
๔๖๖	โครงการบำรุงรักษาทางหลวงท้องถิ่น โดยทำการตัดหญ้า , กำจัดวัชพืช , ตัดแต่งต้นไม้ ในเขตทางหลวงท้องถิ่น สาย สป.ถ.๑-๐๐๔๕ ตำบลเสริมซ้าย - ตำบลเสริมกลาง อ.เสริมงาม จ.ลำปาง	๑. เพื่อความปลอดภัยของประชาชนในการใช้เส้นทางสัญจร ๒. เพื่อป้องกันอัคคีภัยในเขตทาง	ไหล่ทางกว้างข้างละ ๐.๕๐ - ๒.๐๐ เมตร กม. ๐+๐๐๐ - กม. ๕๔+๔๒๕ พื้นที่รวม ๑๙,๖๐๐ ตร.ม. รายละเอียดตามแบบแปลนฯ	-	๔๙๐,๐๐๐	๔๙๐,๐๐๐	๔๙๐,๐๐๐	-	ร้อยละ ๑๐ ของสายทางที่ได้รับการก่อสร้าง/บำรุงรักษา	ประชาชนได้รับความสะดวกและปลอดภัยในการใช้เส้นทางสัญจร	อบจ.ลำปาง (กองช่าง)

๑.ประเด็นยุทธศาสตร์ "การพัฒนาโครงสร้างพื้นฐาน"

๑.๑ กลยุทธ์ "การก่อสร้าง การปรับปรุง การบำรุงรักษา ถนน สะพาน และสายทางอื่น"

แผนงาน ๓.๑ "อุตสาหกรรมและการโยธา"

ที่	โครงการ	วัตถุประสงค์	เป้าหมาย (ผลผลิตของโครงการ)	งบประมาณ (บาท)					ตัวชี้วัด (KPI)	ผลที่คาดว่าจะ จะได้รับ	หน่วยงาน รับผิดชอบหลัก
				พ.ศ.๒๕๖๑	พ.ศ.๒๕๖๒	พ.ศ.๒๕๖๓	พ.ศ.๒๕๖๔	พ.ศ.๒๕๖๕			
๔๖๗	โครงการบำรุงรักษาทางหลวงท้องถิ่น โดยทำการตัดหญ้า , กำจัดวัชพืช , ตัดแต่งต้นไม้ ในเขตทางทางหลวงท้องถิ่น สาย สป.ถ.๑-๐๐๔๖ บ้านป่าตาล - บ้านนาริน อ.เถิน จ.ลำปาง	๑. เพื่อความปลอดภัยของประชาชนในการใช้เส้นทางสัญจร ๒. เพื่อป้องกันอัคคีภัยในเขตทาง	ไหล่ทางกว้างข้างละ ๐.๕๐ - ๒.๐๐ เมตร กม. ๐+๐๐๐ - กม. ๑๖+๒๙๕ พื้นที่รวม ๑๙,๖๐๐ ตร.ม. รายละเอียดตามแบบแปลนฯ	-	๔๙๐,๐๐๐	๔๙๐,๐๐๐	๔๙๐,๐๐๐	-	ร้อยละ ๑๐ ของสายทางที่ได้รับการก่อสร้าง/บำรุงรักษา	ประชาชนได้รับความสะดวกและปลอดภัยในการใช้เส้นทางสัญจร	อบจ.ลำปาง (กองช่าง)
๔๖๘	โครงการบำรุงรักษาทางหลวงท้องถิ่น โดยทำการตัดหญ้า , กำจัดวัชพืช , ตัดแต่งต้นไม้ ในเขตทางทางหลวงท้องถิ่น สาย สป.ถ.๑-๐๐๔๗ บ้านนาโป่ง - บ้านปากกอก อ.เถิน จ.ลำปาง	๑. เพื่อความปลอดภัยของประชาชนในการใช้เส้นทางสัญจร ๒. เพื่อป้องกันอัคคีภัยในเขตทาง	ไหล่ทางกว้างข้างละ ๐.๕๐ - ๒.๐๐ เมตร กม. ๐+๐๐๐ - กม. ๖+๑๙๐ พื้นที่รวม ๘,๐๐๐ ตร.ม. รายละเอียดตามแบบแปลนฯ	-	๒๐๐,๐๐๐	๒๐๐,๐๐๐	๒๐๐,๐๐๐	-	ร้อยละ ๑๐ ของสายทางที่ได้รับการก่อสร้าง/บำรุงรักษา	ประชาชนได้รับความสะดวกและปลอดภัยในการใช้เส้นทางสัญจร	อบจ.ลำปาง (กองช่าง)
๔๖๙	โครงการบำรุงรักษาทางหลวงท้องถิ่น โดยทำการตัดหญ้า , กำจัดวัชพืช , ตัดแต่งต้นไม้ ในเขตทางทางหลวงท้องถิ่น สาย สป.ถ.๑-๐๐๔๘ บ้านปางอ้า - บ้านแม่แสม อ.เถิน จ.ลำปาง	๑. เพื่อความปลอดภัยของประชาชนในการใช้เส้นทางสัญจร ๒. เพื่อป้องกันอัคคีภัยในเขตทาง	ไหล่ทางกว้างข้างละ ๐.๕๐ - ๒.๐๐ เมตร กม. ๐+๐๐๐ - กม. ๑๑+๔๔๕ พื้นที่รวม ๑๙,๖๐๐ ตร.ม. รายละเอียดตามแบบแปลนฯ	-	๔๙๐,๐๐๐	๔๙๐,๐๐๐	๔๙๐,๐๐๐	-	ร้อยละ ๑๐ ของสายทางที่ได้รับการก่อสร้าง/บำรุงรักษา	ประชาชนได้รับความสะดวกและปลอดภัยในการใช้เส้นทางสัญจร	อบจ.ลำปาง (กองช่าง)
๔๗๐	โครงการบำรุงรักษาทางหลวงท้องถิ่น โดยทำการตัดหญ้า , กำจัดวัชพืช , ตัดแต่งต้นไม้ ในเขตทางทางหลวงท้องถิ่น สาย สป.ถ.๑-๐๐๔๙ บ้านกุ่มเนื่อง - บ้านแม่อกหัวน้ำ อ.เถิน จ.ลำปาง	๑. เพื่อความปลอดภัยของประชาชนในการใช้เส้นทางสัญจร ๒. เพื่อป้องกันอัคคีภัยในเขตทาง	ไหล่ทางกว้างข้างละ ๐.๕๐ - ๒.๐๐ เมตร กม. ๐+๐๐๐ - กม. ๙+๘๐๐ พื้นที่รวม ๑๙,๖๐๐ ตร.ม. รายละเอียดตามแบบแปลนฯ	-	๔๙๐,๐๐๐	๔๙๐,๐๐๐	๔๙๐,๐๐๐	-	ร้อยละ ๑๐ ของสายทางที่ได้รับการก่อสร้าง/บำรุงรักษา	ประชาชนได้รับความสะดวกและปลอดภัยในการใช้เส้นทางสัญจร	อบจ.ลำปาง (กองช่าง)
๔๗๑	โครงการบำรุงรักษาทางหลวงท้องถิ่น โดยทำการตัดหญ้า , กำจัดวัชพืช , ตัดแต่งต้นไม้ ในเขตทางทางหลวงท้องถิ่น สาย สป.ถ.๑-๐๐๕๐ บ้านดอนทราย - บ้านแม่แกง อ.เถิน จ.ลำปาง	๑. เพื่อความปลอดภัยของประชาชนในการใช้เส้นทางสัญจร ๒. เพื่อป้องกันอัคคีภัยในเขตทาง	ไหล่ทางกว้างข้างละ ๐.๕๐ - ๒.๐๐ เมตร กม. ๐+๐๐๐ - กม. ๗+๗๓๔ พื้นที่รวม ๑๐,๐๐๐ ตร.ม. รายละเอียดตามแบบแปลนฯ	-	๒๕๐,๐๐๐	๒๕๐,๐๐๐	๒๕๐,๐๐๐	-	ร้อยละ ๑๐ ของสายทางที่ได้รับการก่อสร้าง/บำรุงรักษา	ประชาชนได้รับความสะดวกและปลอดภัยในการใช้เส้นทางสัญจร	อบจ.ลำปาง (กองช่าง)

๑.ประเด็นยุทธศาสตร์ "การพัฒนาโครงสร้างพื้นฐาน"

๑.๑ กลยุทธ์ "การก่อสร้าง การปรับปรุง การบำรุงรักษา ถนน สะพาน และสายทางอื่น"

แผนงาน ๓.๑ "อุตสาหกรรมและการโยธา"

ที่	โครงการ	วัตถุประสงค์	เป้าหมาย (ผลผลิตของโครงการ)	งบประมาณ (บาท)					ตัวชี้วัด (KPI)	ผลที่คาดว่าจะ ได้รับ	หน่วยงาน รับผิดชอบหลัก
				พ.ศ.๒๕๖๑	พ.ศ.๒๕๖๒	พ.ศ.๒๕๖๓	พ.ศ.๒๕๖๔	พ.ศ.๒๕๖๕			
๔๗๒	โครงการบำรุงรักษาทางหลวงท้องถิ่น โดยทำการตัดหญ้า , กำจัดวัชพืช , ตัดแต่งต้นไม้ ในเขตทางหลวงท้องถิ่น สาย สป.ถ.๑-๐๐๕๑ แยกทางหลวงหมายเลข ๑๐๖ - บ้านแม่ถอด อ.เถิน จ.ลำปาง	๑. เพื่อความปลอดภัยของประชาชนในการใช้เส้นทางสัญจร ๒. เพื่อป้องกันอัคคีภัยในเขตทาง	ไหล่ทางกว้างข้างละ ๐.๕๐ - ๒.๐๐ เมตร กม. ๐+๐๐๐ - กม. ๑๕+๗๐๐ พื้นที่รวม ๑๙,๖๐๐ ตร.ม. รายละเอียดตามแบบแปลนฯ	-	๔๙๐,๐๐๐	๔๙๐,๐๐๐	๔๙๐,๐๐๐	-	ร้อยละ ๑๐ ของสายทางที่ได้รับการก่อสร้าง/บำรุงรักษา	ประชาชนได้รับความสะดวกและปลอดภัยในการใช้เส้นทางสัญจร	อบจ.ลำปาง (กองช่าง)
๔๗๓	โครงการบำรุงรักษาทางหลวงท้องถิ่น โดยทำการตัดหญ้า , กำจัดวัชพืช , ตัดแต่งต้นไม้ ในเขตทางหลวงท้องถิ่น สาย สป.ถ.๑-๐๐๕๒ บ้านศาลาดอน - บ้านแพะตอนต้น อ.เมือง จ.ลำปาง	๑. เพื่อความปลอดภัยของประชาชนในการใช้เส้นทางสัญจร ๒. เพื่อป้องกันอัคคีภัยในเขตทาง	ไหล่ทางกว้างข้างละ ๐.๕๐ - ๒.๐๐ เมตร กม. ๐+๐๐๐ - กม. ๔+๐๕๐ พื้นที่รวม ๑๔,๐๐๐ ตร.ม. รายละเอียดตามแบบแปลนฯ	-	๓๕๐,๐๐๐	๓๕๐,๐๐๐	๓๕๐,๐๐๐	-	ร้อยละ ๑๐ ของสายทางที่ได้รับการก่อสร้าง/บำรุงรักษา	ประชาชนได้รับความสะดวกและปลอดภัยในการใช้เส้นทางสัญจร	อบจ.ลำปาง (กองช่าง)
๔๗๔	โครงการบำรุงรักษาทางหลวงท้องถิ่น โดยทำการตัดหญ้า , กำจัดวัชพืช , ตัดแต่งต้นไม้ ในเขตทางหลวงท้องถิ่น สาย สป.ถ.๑-๐๐๕๓ บ้านต้นธง - บ้านผาปึง อ.แม่พริก จ.ลำปาง	๑. เพื่อความปลอดภัยของประชาชนในการใช้เส้นทางสัญจร ๒. เพื่อป้องกันอัคคีภัยในเขตทาง	ไหล่ทางกว้างข้างละ ๐.๕๐ - ๒.๐๐ เมตร กม. ๐+๐๐๐ - กม. ๑๐+๖๕๐ พื้นที่รวม ๑๙,๖๐๐ ตร.ม. รายละเอียดตามแบบแปลนฯ	-	๔๙๐,๐๐๐	๔๙๐,๐๐๐	๔๙๐,๐๐๐	-	ร้อยละ ๑๐ ของสายทางที่ได้รับการก่อสร้าง/บำรุงรักษา	ประชาชนได้รับความสะดวกและปลอดภัยในการใช้เส้นทางสัญจร	อบจ.ลำปาง (กองช่าง)
๔๗๕	โครงการบำรุงรักษาทางหลวงท้องถิ่น โดยทำการตัดหญ้า , กำจัดวัชพืช , ตัดแต่งต้นไม้ ในเขตทางหลวงท้องถิ่น สาย สป.ถ.๑-๐๐๕๔ แยกทางหลวงหมายเลข ๑ - บ้านน้ำดิบ อ.แม่พริก จ.ลำปาง	๑. เพื่อความปลอดภัยของประชาชนในการใช้เส้นทางสัญจร ๒. เพื่อป้องกันอัคคีภัยในเขตทาง	ไหล่ทางกว้างข้างละ ๐.๕๐ - ๒.๐๐ เมตร กม. ๐+๐๐๐ - กม. ๖+๖๗๐ พื้นที่รวม ๑๙,๖๐๐ ตร.ม. รายละเอียดตามแบบแปลนฯ	-	๔๙๐,๐๐๐	๔๙๐,๐๐๐	๔๙๐,๐๐๐	-	ร้อยละ ๑๐ ของสายทางที่ได้รับการก่อสร้าง/บำรุงรักษา	ประชาชนได้รับความสะดวกและปลอดภัยในการใช้เส้นทางสัญจร	อบจ.ลำปาง (กองช่าง)
๔๗๖	โครงการบำรุงรักษาทางหลวงท้องถิ่น โดยทำการตัดหญ้า , กำจัดวัชพืช , ตัดแต่งต้นไม้ ในเขตทางหลวงท้องถิ่น สาย สป.ถ.๑-๐๐๕๕ บ้านท่าด่าน - บ้านพระบาท อ.แม่พริก จ.ลำปาง	๑. เพื่อความปลอดภัยของประชาชนในการใช้เส้นทางสัญจร ๒. เพื่อป้องกันอัคคีภัยในเขตทาง	ไหล่ทางกว้างข้างละ ๐.๕๐ - ๒.๐๐ เมตร กม. ๐+๐๐๐ - กม. ๔+๙๙๑ พื้นที่รวม ๑๘,๐๐๐ ตร.ม. รายละเอียดตามแบบแปลนฯ	-	๔๕๐,๐๐๐	๔๕๐,๐๐๐	๔๕๐,๐๐๐	-	ร้อยละ ๑๐ ของสายทางที่ได้รับการก่อสร้าง/บำรุงรักษา	ประชาชนได้รับความสะดวกและปลอดภัยในการใช้เส้นทางสัญจร	อบจ.ลำปาง (กองช่าง)

๑.ประเด็นยุทธศาสตร์ "การพัฒนาโครงสร้างพื้นฐาน"

๑.๑ กลยุทธ์ "การก่อสร้าง การปรับปรุง การบำรุงรักษา ถนน สะพาน และสายทางอื่น"

แผนงาน ๓.๑ "อุตสาหกรรมและการโยธา"

ที่	โครงการ	วัตถุประสงค์	เป้าหมาย (ผลผลิตของโครงการ)	งบประมาณ (บาท)					ตัวชี้วัด (KPI)	ผลที่คาดว่าจะ ได้รับ	หน่วยงาน รับผิดชอบหลัก
				พ.ศ.๒๕๖๑	พ.ศ.๒๕๖๒	พ.ศ.๒๕๖๓	พ.ศ.๒๕๖๔	พ.ศ.๒๕๖๕			
๔๗๗	โครงการบำรุงรักษาทางหลวงท้องถิ่น โดยทำการตัดหญ้า , กำจัดวัชพืช , ตัดแต่งต้นไม้ ในเขตทางทางหลวงท้องถิ่น สาย สป.ถ.๑-๐๐๕๖ บ้านแม่พริกกลุ่ม - บ้านแม่เชียงรายลุ่ม อ.แม่พริก จ.ลำปาง	๑. เพื่อความปลอดภัยของประชาชนในการใช้เส้นทางสัญจร ๒. เพื่อป้องกันอัคคีภัยในเขตทาง	ไหล่ทางกว้างข้างละ ๐.๕๐ - ๒.๐๐ เมตร กม. ๐+๐๐๐ - กม. ๑๐+๗๒๕ พื้นที่รวม ๑๘,๐๐๐ ตร.ม. รายละเอียดตามแบบแปลนฯ	-	๔๕๐,๐๐๐	๔๕๐,๐๐๐	๔๕๐,๐๐๐	-	ร้อยละ ๑๐ ของสายทางที่ได้รับการก่อสร้าง/บำรุงรักษา	ประชาชนได้รับความสะดวกและปลอดภัยในการใช้เส้นทางสัญจร	อบจ.ลำปาง (กองช่าง)
๔๗๘	โครงการบำรุงรักษาทางหลวงท้องถิ่น โดยทำการตัดหญ้า , กำจัดวัชพืช , ตัดแต่งต้นไม้ ในเขตทางทางหลวงท้องถิ่น สาย สป.ถ.๑-๐๐๕๗ บ้านแม่ไทย - บ้านแม่ฮีบ อ.แม่ทะ จ.ลำปาง	๑. เพื่อความปลอดภัยของประชาชนในการใช้เส้นทางสัญจร ๒. เพื่อป้องกันอัคคีภัยในเขตทาง	ไหล่ทางกว้างข้างละ ๐.๕๐ - ๒.๐๐ เมตร กม. ๐+๐๐๐ - กม. ๓+๐๒๕ พื้นที่รวม ๘,๐๐๐ ตร.ม. รายละเอียดตามแบบแปลนฯ	-	๒๐๐,๐๐๐	๒๐๐,๐๐๐	๒๐๐,๐๐๐	-	ร้อยละ ๑๐ ของสายทางที่ได้รับการก่อสร้าง/บำรุงรักษา	ประชาชนได้รับความสะดวกและปลอดภัยในการใช้เส้นทางสัญจร	อบจ.ลำปาง (กองช่าง)
๔๗๙	โครงการบำรุงรักษาทางหลวงท้องถิ่น โดยทำการตัดหญ้า , กำจัดวัชพืช , ตัดแต่งต้นไม้ ในเขตทางทางหลวงท้องถิ่น สาย สป.ถ.๑-๐๐๕๘ บ้านแม่สุก - บ้านขาม อ.เมืองปาน จ.ลำปาง	๑. เพื่อความปลอดภัยของประชาชนในการใช้เส้นทางสัญจร ๒. เพื่อป้องกันอัคคีภัยในเขตทาง	ไหล่ทางกว้างข้างละ ๐.๕๐ - ๒.๐๐ เมตร กม. ๐+๐๐๐ - กม. ๒๗+๖๑๗ พื้นที่รวม ๑๙,๖๐๐ ตร.ม. รายละเอียดตามแบบแปลนฯ	-	๔๙๐,๐๐๐	๔๙๐,๐๐๐	๔๙๐,๐๐๐	-	ร้อยละ ๑๐ ของสายทางที่ได้รับการก่อสร้าง/บำรุงรักษา	ประชาชนได้รับความสะดวกและปลอดภัยในการใช้เส้นทางสัญจร	อบจ.ลำปาง (กองช่าง)
๔๘๐	โครงการบำรุงรักษาทางหลวงท้องถิ่น โดยทำการตัดหญ้า , กำจัดวัชพืช , ตัดแต่งต้นไม้ ในเขตทางทางหลวงท้องถิ่น สาย สป.ถ.๑-๐๐๕๙ บ้านกิว - บ้านดอนธรรม อ.เกาะคา จ.ลำปาง	๑. เพื่อความปลอดภัยของประชาชนในการใช้เส้นทางสัญจร ๒. เพื่อป้องกันอัคคีภัยในเขตทาง	ไหล่ทางกว้างข้างละ ๐.๕๐ - ๒.๐๐ เมตร กม. ๐+๐๐๐ - กม. ๑+๗๙๐ พื้นที่รวม ๘,๐๐๐ ตร.ม. รายละเอียดตามแบบแปลนฯ	-	-	๒๐๐,๐๐๐	๒๐๐,๐๐๐	-	ร้อยละ ๑๐ ของสายทางที่ได้รับการก่อสร้าง/บำรุงรักษา	ประชาชนได้รับความสะดวกและปลอดภัยในการใช้เส้นทางสัญจร	อบจ.ลำปาง (กองช่าง)
๔๘๑	โครงการบำรุงรักษาทางหลวงท้องถิ่น โดยทำการตัดหญ้า , กำจัดวัชพืช , ตัดแต่งต้นไม้ ในเขตทางทางหลวงท้องถิ่น สาย สป.ถ.๑-๐๐๖๐ บ้านฮ้องลี - บ้านสาแพะ อ.แจ้ห่ม จ.ลำปาง	๑. เพื่อความปลอดภัยของประชาชนในการใช้เส้นทางสัญจร ๒. เพื่อป้องกันอัคคีภัยในเขตทาง	ไหล่ทางกว้างข้างละ ๐.๕๐ - ๒.๐๐ เมตร กม. ๐+๐๐๐ - กม. ๗+๑๔๕ พื้นที่รวม ๑๙,๖๐๐ ตร.ม. รายละเอียดตามแบบแปลนฯ	-	๔๙๐,๐๐๐	๔๙๐,๐๐๐	๔๙๐,๐๐๐	-	ร้อยละ ๑๐ ของสายทางที่ได้รับการก่อสร้าง/บำรุงรักษา	ประชาชนได้รับความสะดวกและปลอดภัยในการใช้เส้นทางสัญจร	อบจ.ลำปาง (กองช่าง)

๑.ประเด็นยุทธศาสตร์ "การพัฒนาโครงสร้างพื้นฐาน"

๑.๑ กลยุทธ์ "การก่อสร้าง การปรับปรุง การบำรุงรักษา ถนน สะพาน และสายทางอื่น"

แผนงาน ๓.๑ "อุตสาหกรรมและการโยธา"

ที่	โครงการ	วัตถุประสงค์	เป้าหมาย (ผลผลิตของโครงการ)	งบประมาณ (บาท)					ตัวชี้วัด (KPI)	ผลที่คาดว่าจะ ได้รับ	หน่วยงาน รับผิดชอบหลัก
				พ.ศ.๒๕๖๑	พ.ศ.๒๕๖๒	พ.ศ.๒๕๖๓	พ.ศ.๒๕๖๔	พ.ศ.๒๕๖๕			
๔๘๒	โครงการบำรุงรักษาทางหลวงท้องถิ่น โดยทำการตัดหญ้า , กำจัดวัชพืช , ตัดแต่งต้นไม้ ในเขตทางทางหลวงท้องถิ่น สาย สป.ถ.๑-๐๐๖๑ บ้านหนองนา - บ้านปงคอบ อ.แจ้ห่ม จ.ลำปาง	๑. เพื่อความปลอดภัยของประชาชนในการใช้เส้นทางสัญจร ๒. เพื่อป้องกันอัคคีภัยในเขตทาง	ไหล่ทางกว้างข้างละ ๐.๕๐ - ๒.๐๐ เมตร กม. ๐+๐๐๐ - กม. ๑+๗๐๐ พื้นที่รวม ๘,๐๐๐ ตร.ม. รายละเอียดตามแบบแปลนฯ	-	๒๐๐,๐๐๐	๒๐๐,๐๐๐	๒๐๐,๐๐๐	-	ร้อยละ ๑๐ ของสายทางที่ได้รับการก่อสร้าง/บำรุงรักษา	ประชาชนได้รับความสะดวกและปลอดภัยในการใช้เส้นทางสัญจร	อบจ.ลำปาง (กองช่าง)
๔๘๓	โครงการบำรุงรักษาทางหลวงท้องถิ่น โดยทำการตัดหญ้า , กำจัดวัชพืช , ตัดแต่งต้นไม้ ในเขตทางทางหลวงท้องถิ่น สาย สป.ถ.๑-๐๐๖๒ วัดผาแดงหลวง - บ้านไฮ อ.แจ้ห่ม จ.ลำปาง	๑. เพื่อความปลอดภัยของประชาชนในการใช้เส้นทางสัญจร ๒. เพื่อป้องกันอัคคีภัยในเขตทาง	ไหล่ทางกว้างข้างละ ๐.๕๐ - ๒.๐๐ เมตร กม. ๐+๐๐๐ - กม. ๑๕+๐๘๐ พื้นที่รวม ๑๙,๖๐๐ ตร.ม. รายละเอียดตามแบบแปลนฯ	-	๔๙๐,๐๐๐	๔๙๐,๐๐๐	๔๙๐,๐๐๐	-	ร้อยละ ๑๐ ของสายทางที่ได้รับการก่อสร้าง/บำรุงรักษา	ประชาชนได้รับความสะดวกและปลอดภัยในการใช้เส้นทางสัญจร	อบจ.ลำปาง (กองช่าง)
๔๘๔	โครงการบำรุงรักษาทางหลวงท้องถิ่น โดยทำการตัดหญ้า , กำจัดวัชพืช , ตัดแต่งต้นไม้ ในเขตทางทางหลวงท้องถิ่น สาย สป.ถ.๑-๐๐๖๓ บ้านแจ้คอน - บ้านร่องเคาะ อ.แจ้ห่ม จ.ลำปาง	๑. เพื่อความปลอดภัยของประชาชนในการใช้เส้นทางสัญจร ๒. เพื่อป้องกันอัคคีภัยในเขตทาง	ไหล่ทางกว้างข้างละ ๐.๕๐ - ๒.๐๐ เมตร กม. ๐+๐๐๐ - กม. ๑๐+๘๘๓ พื้นที่รวม ๑๙,๖๐๐ ตร.ม. รายละเอียดตามแบบแปลนฯ	-	๔๙๐,๐๐๐	๔๙๐,๐๐๐	๔๙๐,๐๐๐	-	ร้อยละ ๑๐ ของสายทางที่ได้รับการก่อสร้าง/บำรุงรักษา	ประชาชนได้รับความสะดวกและปลอดภัยในการใช้เส้นทางสัญจร	อบจ.ลำปาง (กองช่าง)
๔๘๕	โครงการบำรุงรักษาทางหลวงท้องถิ่น โดยทำการตัดหญ้า , กำจัดวัชพืช , ตัดแต่งต้นไม้ ในเขตทางทางหลวงท้องถิ่น สาย สป.ถ.๑-๐๐๖๔ บ้านร่องเคาะ - บ้านแม่สงใต้ อ.วังเหนือ จ.ลำปาง	๑. เพื่อความปลอดภัยของประชาชนในการใช้เส้นทางสัญจร ๒. เพื่อป้องกันอัคคีภัยในเขตทาง	ไหล่ทางกว้างข้างละ ๐.๕๐ - ๒.๐๐ เมตร กม. ๐+๐๐๐ - กม. ๖+๗๙๗ พื้นที่รวม ๑๙,๖๐๐ ตร.ม. รายละเอียดตามแบบแปลนฯ	-	๔๙๐,๐๐๐	๔๙๐,๐๐๐	๔๙๐,๐๐๐	-	ร้อยละ ๑๐ ของสายทางที่ได้รับการก่อสร้าง/บำรุงรักษา	ประชาชนได้รับความสะดวกและปลอดภัยในการใช้เส้นทางสัญจร	อบจ.ลำปาง (กองช่าง)
๔๘๖	โครงการบำรุงรักษาทางหลวงท้องถิ่น โดยทำการตัดหญ้า , กำจัดวัชพืช , ตัดแต่งต้นไม้ ในเขตทางทางหลวงท้องถิ่น สาย สป.ถ.๑-๐๐๖๕ บ้านร่องเคาะ - บ้านหัวทุ่ง อ.วังเหนือ จ.ลำปาง	๑. เพื่อความปลอดภัยของประชาชนในการใช้เส้นทางสัญจร ๒. เพื่อป้องกันอัคคีภัยในเขตทาง	ไหล่ทางกว้างข้างละ ๐.๕๐ - ๒.๐๐ เมตร กม. ๐+๐๐๐ - กม. ๑๗+๗๙๕ พื้นที่รวม ๑๙,๖๐๐ ตร.ม. รายละเอียดตามแบบแปลนฯ	-	๔๙๐,๐๐๐	๔๙๐,๐๐๐	๔๙๐,๐๐๐	-	ร้อยละ ๑๐ ของสายทางที่ได้รับการก่อสร้าง/บำรุงรักษา	ประชาชนได้รับความสะดวกและปลอดภัยในการใช้เส้นทางสัญจร	อบจ.ลำปาง (กองช่าง)

๑.ประเด็นยุทธศาสตร์ "การพัฒนาโครงสร้างพื้นฐาน"

๑.๑ กลยุทธ์ "การก่อสร้าง การปรับปรุง การบำรุงรักษา ถนน สะพาน และสายทางอื่น"

แผนงาน ๓.๑ "อุตสาหกรรมและการโยธา"

ที่	โครงการ	วัตถุประสงค์	เป้าหมาย (ผลผลิตของโครงการ)	งบประมาณ (บาท)					ตัวชี้วัด (KPI)	ผลที่คาดว่าจะ ได้รับ	หน่วยงาน รับผิดชอบหลัก
				พ.ศ.๒๕๖๑	พ.ศ.๒๕๖๒	พ.ศ.๒๕๖๓	พ.ศ.๒๕๖๔	พ.ศ.๒๕๖๕			
๔๘๗	โครงการบำรุงรักษาทางหลวงท้องถิ่น โดยทำการตัดหญ้า , กำจัดวัชพืช , ตัดแต่งต้นไม้ ในเขตทางทางหลวงท้องถิ่น สาย สป.ถ.๑-๐๐๖๖ บ้านแม่โป่ง - บ้านห้วยข่อย อ.วังเหนือ จ.ลำปาง	๑. เพื่อความปลอดภัยของประชาชนในการใช้เส้นทางสัญจร ๒. เพื่อป้องกันอัคคีภัยในเขตทาง	ไหล่ทางกว้างข้างละ ๐.๕๐ - ๒.๐๐ เมตร กม. ๐+๐๐๐ - กม. ๘+๑๐๐ พื้นที่รวม ๑๙,๖๐๐ ตร.ม. รายละเอียดตามแบบแปลนฯ	-	๔๙๐,๐๐๐	๔๙๐,๐๐๐	๔๙๐,๐๐๐	-	ร้อยละ ๑๐ ของสายทางที่ได้รับการก่อสร้าง/บำรุงรักษา	ประชาชนได้รับความสะดวกและปลอดภัยในการใช้เส้นทางสัญจร	อบจ.ลำปาง (กองช่าง)
๔๘๘	โครงการบำรุงรักษาทางหลวงท้องถิ่น โดยทำการตัดหญ้า , กำจัดวัชพืช , ตัดแต่งต้นไม้ ในเขตทางทางหลวงท้องถิ่น สาย สป.ถ.๑-๐๐๖๗ บ้านปางวัง - บ้านทุ่งห้า อ.วังเหนือ จ.ลำปาง	๑. เพื่อความปลอดภัยของประชาชนในการใช้เส้นทางสัญจร ๒. เพื่อป้องกันอัคคีภัยในเขตทาง	ไหล่ทางกว้างข้างละ ๐.๕๐ - ๒.๐๐ เมตร กม. ๐+๐๐๐ - กม. ๖+๔๗๕ พื้นที่รวม ๑๔,๐๐๐ ตร.ม. รายละเอียดตามแบบแปลนฯ	-	๓๕๐,๐๐๐	๓๕๐,๐๐๐	๓๕๐,๐๐๐	-	ร้อยละ ๑๐ ของสายทางที่ได้รับการก่อสร้าง/บำรุงรักษา	ประชาชนได้รับความสะดวกและปลอดภัยในการใช้เส้นทางสัญจร	อบจ.ลำปาง (กองช่าง)
๔๘๙	โครงการบำรุงรักษาทางหลวงท้องถิ่น โดยทำการตัดหญ้า , กำจัดวัชพืช , ตัดแต่งต้นไม้ ในเขตทางทางหลวงท้องถิ่น สาย สป.ถ.๑-๐๐๖๘ บ้านวังเหนือ - บ้านอ่างวังแก้ว อ.วังเหนือ จ.ลำปาง	๑. เพื่อความปลอดภัยของประชาชนในการใช้เส้นทางสัญจร ๒. เพื่อป้องกันอัคคีภัยในเขตทาง	ไหล่ทางกว้างข้างละ ๐.๕๐ - ๒.๐๐ เมตร กม. ๐+๐๐๐ - กม. ๑๖+๖๖๕ พื้นที่รวม ๑๙,๖๐๐ ตร.ม. รายละเอียดตามแบบแปลนฯ	-	๔๙๐,๐๐๐	๔๙๐,๐๐๐	๔๙๐,๐๐๐	-	ร้อยละ ๑๐ ของสายทางที่ได้รับการก่อสร้าง/บำรุงรักษา	ประชาชนได้รับความสะดวกและปลอดภัยในการใช้เส้นทางสัญจร	อบจ.ลำปาง (กองช่าง)
๔๙๐	โครงการบำรุงรักษาทางหลวงท้องถิ่น โดยทำการตัดหญ้า , กำจัดวัชพืช , ตัดแต่งต้นไม้ ในเขตทางทางหลวงท้องถิ่น สาย สป.ถ.๑-๐๐๖๙ ๑-๐๐๖๙ บ้านอ่างวังแก้ว - น้ำตกวังแก้ว อ.วังเหนือ จ.ลำปาง	๑. เพื่อความปลอดภัยของประชาชนในการใช้เส้นทางสัญจร ๒. เพื่อป้องกันอัคคีภัยในเขตทาง	ไหล่ทางกว้างข้างละ ๐.๕๐ - ๒.๐๐ เมตร กม. ๐+๐๐๐ - กม. ๖+๐๒๕ พื้นที่รวม ๑๘,๐๐๐ ตร.ม. รายละเอียดตามแบบแปลนฯ	-	๔๕๐,๐๐๐	๔๕๐,๐๐๐	๔๕๐,๐๐๐	-	ร้อยละ ๑๐ ของสายทางที่ได้รับการก่อสร้าง/บำรุงรักษา	ประชาชนได้รับความสะดวกและปลอดภัยในการใช้เส้นทางสัญจร	อบจ.ลำปาง (กองช่าง)
๔๙๑	โครงการบำรุงรักษาทางหลวงท้องถิ่น โดยทำการตัดหญ้า , กำจัดวัชพืช , ตัดแต่งต้นไม้ ในเขตทางทางหลวงท้องถิ่น สาย สป.ถ.๑-๐๐๗๐ บ้านอ่างวังแก้ว - บ้านปางลึก อ.วังเหนือ จ.ลำปาง	๑. เพื่อความปลอดภัยของประชาชนในการใช้เส้นทางสัญจร ๒. เพื่อป้องกันอัคคีภัยในเขตทาง	ไหล่ทางกว้างข้างละ ๐.๕๐ - ๒.๐๐ เมตร กม. ๐+๐๐๐ - กม. ๗+๓๐๖ พื้นที่รวม ๑๔,๐๐๐ ตร.ม. รายละเอียดตามแบบแปลนฯ	-	๓๕๐,๐๐๐	๓๕๐,๐๐๐	๓๕๐,๐๐๐	-	ร้อยละ ๑๐ ของสายทางที่ได้รับการก่อสร้าง/บำรุงรักษา	ประชาชนได้รับความสะดวกและปลอดภัยในการใช้เส้นทางสัญจร	อบจ.ลำปาง (กองช่าง)

๑.ประเด็นยุทธศาสตร์ "การพัฒนาโครงสร้างพื้นฐาน"

๑.๑ กลยุทธ์ "การก่อสร้าง การปรับปรุง การบำรุงรักษา ถนน สะพาน และสายทางอื่น"

แผนงาน ๓.๑ "อุตสาหกรรมและการโยธา"

ที่	โครงการ	วัตถุประสงค์	เป้าหมาย (ผลผลิตของโครงการ)	งบประมาณ (บาท)					ตัวชี้วัด (KPI)	ผลที่คาดว่าจะ ได้รับ	หน่วยงาน รับผิดชอบหลัก
				พ.ศ.๒๕๖๑	พ.ศ.๒๕๖๒	พ.ศ.๒๕๖๓	พ.ศ.๒๕๖๔	พ.ศ.๒๕๖๕			
๔๙๒	โครงการบำรุงรักษาทางหลวงท้องถิ่น โดยทำการตัดหญ้า , กำจัดวัชพืช , ตัดแต่งต้นไม้ ในเขตทางหลวงท้องถิ่น สาย ลป.ถ.๑-๐๐๗๑ บ้านทุ่งเป้า - บ้านผาแดง อ.วังเหนือ จ.ลำปาง	๑. เพื่อความปลอดภัยของประชาชนในการใช้เส้นทางสัญจร ๒. เพื่อป้องกันอัคคีภัยในเขตทาง	ไหล่ทางกว้างข้างละ ๐.๕๐ - ๒.๐๐ เมตร กม. ๐+๐๐๐ - กม. ๑๐+๗๑๓ พื้นที่รวม ๑๔,๐๐๐ ตร.ม. รายละเอียดตามแบบแปลนฯ	-	๓๕๐,๐๐๐	๓๕๐,๐๐๐	๓๕๐,๐๐๐	-	ร้อยละ ๑๐ ของสายทางที่ได้รับการก่อสร้าง/บำรุงรักษา	ประชาชนได้รับความสะดวกและปลอดภัยในการใช้เส้นทางสัญจร	อบจ.ลำปาง (กองช่าง)
๔๙๓	โครงการบำรุงรักษาทางหลวงท้องถิ่น โดยทำการตัดหญ้า , กำจัดวัชพืช , ตัดแต่งต้นไม้ ในเขตทางหลวงท้องถิ่น สาย ลป.ถ.๑-๐๐๗๒ บ้านปากบอก - บ้านแม่จาวใต้ อ.จาว จ.ลำปาง	๑. เพื่อความปลอดภัยของประชาชนในการใช้เส้นทางสัญจร ๒. เพื่อป้องกันอัคคีภัยในเขตทาง	ไหล่ทางกว้างข้างละ ๐.๕๐ - ๒.๐๐ เมตร กม. ๐+๐๐๐ - กม. ๑๒+๙๒๕ พื้นที่รวม ๑๙,๖๐๐ ตร.ม. รายละเอียดตามแบบแปลนฯ	-	๔๙๐,๐๐๐	๔๙๐,๐๐๐	๔๙๐,๐๐๐	-	ร้อยละ ๑๐ ของสายทางที่ได้รับการก่อสร้าง/บำรุงรักษา	ประชาชนได้รับความสะดวกและปลอดภัยในการใช้เส้นทางสัญจร	อบจ.ลำปาง (กองช่าง)
๔๙๔	โครงการติดตั้งป้ายจราจร , เครื่องหมายจราจรบนผิวทาง , อุปกรณ์อำนวยความสะดวกจราจรทางหลวงท้องถิ่น สาย ลป.ถ.๑-๐๐๐๑ บ้านศาลาไชย-บ้านม่อนแสนศรี อ.เกาะคา จ.ลำปาง	เพื่อป้องกันอุบัติเหตุให้กับประชาชนในการใช้เส้นทางสัญจร	ติดตั้งป้ายจราจร , เครื่องหมายจราจรบนผิวทาง , อุปกรณ์อำนวยความสะดวกจราจร ตามจุดเสี่ยงและจุดอันตราย รายละเอียดตามแบบแปลนฯ	-	๓๘๐,๐๐๐	๓๘๐,๐๐๐	๓๘๐,๐๐๐	-	ร้อยละ ๑๐ ของสายทางที่ได้รับการก่อสร้าง/บำรุงรักษา	ประชาชนได้รับความสะดวกและปลอดภัยในการใช้เส้นทางสัญจร	อบจ.ลำปาง (กองช่าง)
๔๙๕	โครงการติดตั้งป้ายจราจร , เครื่องหมายจราจรบนผิวทาง , อุปกรณ์อำนวยความสะดวกจราจรทางหลวงท้องถิ่น สาย ลป.ถ.๑-๐๐๐๒ บ้านต้อ - บ้านวังพร้าว อ.เกาะคา จ.ลำปาง	เพื่อป้องกันอุบัติเหตุให้กับประชาชนในการใช้เส้นทางสัญจร	ติดตั้งป้ายจราจร , เครื่องหมายจราจรบนผิวทาง , อุปกรณ์อำนวยความสะดวกจราจร ตามจุดเสี่ยงและจุดอันตราย รายละเอียดตามแบบแปลนฯ	-	๒๙๐,๐๐๐	๒๙๐,๐๐๐	๒๙๐,๐๐๐	-	ร้อยละ ๑๐ ของสายทางที่ได้รับการก่อสร้าง/บำรุงรักษา	ประชาชนได้รับความสะดวกและปลอดภัยในการใช้เส้นทางสัญจร	อบจ.ลำปาง (กองช่าง)
๔๙๖	โครงการติดตั้งป้ายจราจร , เครื่องหมายจราจรบนผิวทาง , อุปกรณ์อำนวยความสะดวกจราจรทางหลวงท้องถิ่น สาย ลป.ถ.๑-๐๐๐๓ บ้านนาгимใต้ - บ้านสบตำ อ.เกาะคา จ.ลำปาง	เพื่อป้องกันอุบัติเหตุให้กับประชาชนในการใช้เส้นทางสัญจร	ติดตั้งป้ายจราจร , เครื่องหมายจราจรบนผิวทาง , อุปกรณ์อำนวยความสะดวกจราจร ตามจุดเสี่ยงและจุดอันตราย รายละเอียดตามแบบแปลนฯ	-	๔๘๐,๐๐๐	๔๘๐,๐๐๐	๔๘๐,๐๐๐	-	ร้อยละ ๑๐ ของสายทางที่ได้รับการก่อสร้าง/บำรุงรักษา	ประชาชนได้รับความสะดวกและปลอดภัยในการใช้เส้นทางสัญจร	อบจ.ลำปาง (กองช่าง)

๑.ประเด็นยุทธศาสตร์ "การพัฒนาโครงสร้างพื้นฐาน"

๑.๑ กลยุทธ์ "การก่อสร้าง การปรับปรุง การบำรุงรักษา ถนน สะพาน และสายทางอื่น"

แผนงาน ๓.๑ "อุตสาหกรรมและการโยธา"

ที่	โครงการ	วัตถุประสงค์	เป้าหมาย (ผลผลิตของโครงการ)	งบประมาณ (บาท)					ตัวชี้วัด (KPI)	ผลที่คาดว่าจะ ได้รับ	หน่วยงาน รับผิดชอบหลัก
				พ.ศ.๒๕๖๑	พ.ศ.๒๕๖๒	พ.ศ.๒๕๖๓	พ.ศ.๒๕๖๔	พ.ศ.๒๕๖๕			
๔๙๗	โครงการติดตั้งป้ายจราจร , เครื่องหมายจราจร บนผิวทาง , อุปกรณ์อำนวยความสะดวกจราจร ทางหลวงท้องถิ่น สาย ลป.ถ.๑-๐๐๐๔ บ้านสบตำ – บ้านแม่กืด อ.เกาะคา จ.ลำปาง	เพื่อป้องกันอุบัติเหตุให้กับประชาชน ในการใช้เส้นทางสัญจร	ติดตั้งป้ายจราจร , เครื่องหมาย จราจรบนผิวทาง , อุปกรณ์อำนวยความสะดวก ความปลอดภัยจราจร ตามจุดเสี่ยงและจุดอันตราย รายละเอียดตามแบบแปลนฯ	-	๔๘๐,๐๐๐	๔๘๐,๐๐๐	๔๘๐,๐๐๐	-	ร้อยละ ๑๐ ของสายทาง ที่ได้รับการก่อสร้าง/ บำรุงรักษา	ประชาชนได้รับความสะดวก และปลอดภัยในการใช้ เส้นทางสัญจร	อบจ.ลำปาง (กองช่าง)
๔๙๘	โครงการติดตั้งป้ายจราจร , เครื่องหมายจราจร บนผิวทาง , อุปกรณ์อำนวยความสะดวกจราจร ทางหลวงท้องถิ่น สาย ลป.ถ.๑-๐๐๐๕ บ้านแม่ไฮ - บ้านจอมปิง อ.เกาะคา จ.ลำปาง	เพื่อป้องกันอุบัติเหตุให้กับประชาชน ในการใช้เส้นทางสัญจร	ติดตั้งป้ายจราจร , เครื่องหมาย จราจรบนผิวทาง , อุปกรณ์อำนวยความสะดวก ความปลอดภัยจราจร ตามจุดเสี่ยงและจุดอันตราย รายละเอียดตามแบบแปลนฯ	-	๒๐๐,๐๐๐	๒๐๐,๐๐๐	๒๐๐,๐๐๐	-	ร้อยละ ๑๐ ของสายทาง ที่ได้รับการก่อสร้าง/ บำรุงรักษา	ประชาชนได้รับความสะดวก และปลอดภัยในการใช้ เส้นทางสัญจร	อบจ.ลำปาง (กองช่าง)
๔๙๙	โครงการติดตั้งป้ายจราจร , เครื่องหมายจราจร บนผิวทาง , อุปกรณ์อำนวยความสะดวกจราจร ทางหลวงท้องถิ่น สาย ลป.ถ.๑-๐๐๐๖ บ้านเกาะคา - บ้านแม่ฮาม อ.เกาะคา จ.ลำปาง	เพื่อป้องกันอุบัติเหตุให้กับประชาชน ในการใช้เส้นทางสัญจร	ติดตั้งป้ายจราจร , เครื่องหมาย จราจรบนผิวทาง , อุปกรณ์อำนวยความสะดวก ความปลอดภัยจราจร ตามจุดเสี่ยงและจุดอันตราย รายละเอียดตามแบบแปลนฯ	-	๔๙๐,๐๐๐	๔๙๐,๐๐๐	๔๙๐,๐๐๐	-	ร้อยละ ๑๐ ของสายทาง ที่ได้รับการก่อสร้าง/ บำรุงรักษา	ประชาชนได้รับความสะดวก และปลอดภัยในการใช้ เส้นทางสัญจร	อบจ.ลำปาง (กองช่าง)
๕๐๐	โครงการติดตั้งป้ายจราจร , เครื่องหมายจราจร บนผิวทาง , อุปกรณ์อำนวยความสะดวกจราจร ทางหลวงท้องถิ่น สาย ลป.ถ.๑-๐๐๐๗ บ้านลำปางหลวง – บ้านน้ำล้อม อ.เกาะคา จ.ลำปาง	เพื่อป้องกันอุบัติเหตุให้กับประชาชน ในการใช้เส้นทางสัญจร	ติดตั้งป้ายจราจร , เครื่องหมาย จราจรบนผิวทาง , อุปกรณ์อำนวยความสะดวก ความปลอดภัยจราจร ตามจุดเสี่ยงและจุดอันตราย รายละเอียดตามแบบแปลนฯ	-	๒๒๐,๐๐๐	๒๒๐,๐๐๐	๒๒๐,๐๐๐	-	ร้อยละ ๑๐ ของสายทาง ที่ได้รับการก่อสร้าง/ บำรุงรักษา	ประชาชนได้รับความสะดวก และปลอดภัยในการใช้ เส้นทางสัญจร	อบจ.ลำปาง (กองช่าง)

๑.ประเด็นยุทธศาสตร์ "การพัฒนาโครงสร้างพื้นฐาน"

๑.๑ กลยุทธ์ "การก่อสร้าง การปรับปรุง การบำรุงรักษา ถนน สะพาน และสายทางอื่น"

แผนงาน ๓.๑ "อุตสาหกรรมและการโยธา"

ที่	โครงการ	วัตถุประสงค์	เป้าหมาย (ผลผลิตของโครงการ)	งบประมาณ (บาท)					ตัวชี้วัด (KPI)	ผลที่คาดว่าจะ ได้รับ	หน่วยงาน รับผิดชอบหลัก
				พ.ศ.๒๕๖๑	พ.ศ.๒๕๖๒	พ.ศ.๒๕๖๓	พ.ศ.๒๕๖๔	พ.ศ.๒๕๖๕			
๕๐๑	โครงการติดตั้งป้ายจราจร , เครื่องหมายจราจร บนผิวทาง , อุปกรณ์อำนวยความสะดวกจราจร ทางหลวงท้องถิ่น สาย ลป.ถ. ๑-๐๐๐๘ บ้านเข้าซ้อน - อ่างเก็บน้ำแม่เหิน อ.เกาะคา จ.ลำปาง	เพื่อป้องกันอุบัติเหตุให้กับประชาชน ในการใช้เส้นทางสัญจร	ติดตั้งป้ายจราจร , เครื่องหมาย จราจรบนผิวทาง , อุปกรณ์อำนวยความสะดวก ความปลอดภัยจราจร ตามจุดเสี่ยงและจุดอันตราย รายละเอียดตามแบบแปลนฯ	-	๔๕๐,๐๐๐	๔๕๐,๐๐๐	๔๕๐,๐๐๐	-	ร้อยละ ๑๐ ของสายทาง ที่ได้รับการก่อสร้าง/ บำรุงรักษา	ประชาชนได้รับความสะดวก และปลอดภัยในการใช้ เส้นทางสัญจร	อบจ.ลำปาง (กองช่าง)
๕๐๒	โครงการติดตั้งป้ายจราจร , เครื่องหมายจราจร บนผิวทาง , อุปกรณ์อำนวยความสะดวกจราจร ทางหลวงท้องถิ่น สาย ลป.ถ ๑-๐๐๐๘ บ้านมะกอก - บ้านแม่ฮวก อ.เกาะคา จ.ลำปาง	เพื่อป้องกันอุบัติเหตุให้กับประชาชน ในการใช้เส้นทางสัญจร	ติดตั้งป้ายจราจร , เครื่องหมาย จราจรบนผิวทาง , อุปกรณ์อำนวยความสะดวก ความปลอดภัยจราจร ตามจุดเสี่ยงและจุดอันตราย รายละเอียดตามแบบแปลนฯ	-	๒๐๐,๐๐๐	๒๐๐,๐๐๐	๒๐๐,๐๐๐	-	ร้อยละ ๑๐ ของสายทาง ที่ได้รับการก่อสร้าง/ บำรุงรักษา	ประชาชนได้รับความสะดวก และปลอดภัยในการใช้ เส้นทางสัญจร	อบจ.ลำปาง (กองช่าง)
๕๐๓	โครงการติดตั้งป้ายจราจร , เครื่องหมายจราจร บนผิวทาง , อุปกรณ์อำนวยความสะดวกจราจร ทางหลวงท้องถิ่น สาย ลป.ถ.๑-๐๐๑๐ บ้านดอนธรรม - บ้านแม่ปืม อ.เกาะคา จ.ลำปาง	เพื่อป้องกันอุบัติเหตุให้กับประชาชน ในการใช้เส้นทางสัญจร	ติดตั้งป้ายจราจร , เครื่องหมาย จราจรบนผิวทาง , อุปกรณ์อำนวยความสะดวก ความปลอดภัยจราจร ตามจุดเสี่ยงและจุดอันตราย รายละเอียดตามแบบแปลนฯ	-	๒๐๐,๐๐๐	๒๐๐,๐๐๐	๒๐๐,๐๐๐	-	ร้อยละ ๑๐ ของสายทาง ที่ได้รับการก่อสร้าง/ บำรุงรักษา	ประชาชนได้รับความสะดวก และปลอดภัยในการใช้ เส้นทางสัญจร	อบจ.ลำปาง (กองช่าง)
๕๐๔	โครงการติดตั้งป้ายจราจร , เครื่องหมายจราจร บนผิวทาง , อุปกรณ์อำนวยความสะดวกจราจร ทางหลวงท้องถิ่น สาย ลป.ถ ๑๐๐๑๑ บ้านจืด - บ้านแม่กีย อ.เกาะคา จ.ลำปาง	เพื่อป้องกันอุบัติเหตุให้กับประชาชน ในการใช้เส้นทางสัญจร	ติดตั้งป้ายจราจร , เครื่องหมาย จราจรบนผิวทาง , อุปกรณ์อำนวยความสะดวก ความปลอดภัยจราจร ตามจุดเสี่ยงและจุดอันตราย รายละเอียดตามแบบแปลนฯ	-	๓๘๐,๐๐๐	๓๘๐,๐๐๐	๓๘๐,๐๐๐	-	ร้อยละ ๑๐ ของสายทาง ที่ได้รับการก่อสร้าง/ บำรุงรักษา	ประชาชนได้รับความสะดวก และปลอดภัยในการใช้ เส้นทางสัญจร	อบจ.ลำปาง (กองช่าง)

๑.ประเด็นยุทธศาสตร์ "การพัฒนาโครงสร้างพื้นฐาน"

๑.๑ กลยุทธ์ "การก่อสร้าง การปรับปรุง การบำรุงรักษา ถนน สะพาน และสายทางอื่น"

แผนงาน ๓.๑ "อุตสาหกรรมและการโยธา"

ที่	โครงการ	วัตถุประสงค์	เป้าหมาย (ผลผลิตของโครงการ)	งบประมาณ (บาท)					ตัวชี้วัด (KPI)	ผลที่คาดว่าจะ จะได้รับ	หน่วยงาน รับผิดชอบหลัก
				พ.ศ.๒๕๖๑	พ.ศ.๒๕๖๒	พ.ศ.๒๕๖๓	พ.ศ.๒๕๖๔	พ.ศ.๒๕๖๕			
๕๐๕	โครงการติดตั้งป้ายจราจร , เครื่องหมายจราจร บนผิวทาง , อุปกรณ์อำนวยความสะดวกจราจร ทางหลวงท้องถิ่น สาย ลป.ถ.๑-๐๐๑๒ บ้านม่อนหินแก้ว - บ้านสาต อ.เกาะคา จ.ลำปาง	เพื่อป้องกันอุบัติเหตุให้กับประชาชน ในการใช้เส้นทางสัญจร	ติดตั้งป้ายจราจร , เครื่องหมาย จราจรบนผิวทาง , อุปกรณ์อำนวยความสะดวก ความปลอดภัยจราจร ตามจุดเสี่ยงและจุดอันตราย รายละเอียดตามแบบแปลนฯ	-	๔๕๐,๐๐๐	๔๕๐,๐๐๐	๔๕๐,๐๐๐	-	ร้อยละ ๑๐ ของสายทาง ที่ได้รับการก่อสร้าง/ บำรุงรักษา	ประชาชนได้รับความสะดวก และปลอดภัยในการใช้ เส้นทางสัญจร	อบจ.ลำปาง (กองช่าง)
๕๐๖	โครงการติดตั้งป้ายจราจร , เครื่องหมายจราจร บนผิวทาง , อุปกรณ์อำนวยความสะดวกจราจร ทางหลวงท้องถิ่น สาย ลป.ถ. ๑-๐๐๑๓ บ้านใหม่รัตนโกสินทร์ - บ้านวังตม อ.แม่มาะ จ.ลำปาง	เพื่อป้องกันอุบัติเหตุให้กับประชาชน ในการใช้เส้นทางสัญจร	ติดตั้งป้ายจราจร , เครื่องหมาย จราจรบนผิวทาง , อุปกรณ์อำนวยความสะดวก ความปลอดภัยจราจร ตามจุดเสี่ยงและจุดอันตราย รายละเอียดตามแบบแปลนฯ	-	๔๙๐,๐๐๐	๔๙๐,๐๐๐	๔๙๐,๐๐๐	-	ร้อยละ ๑๐ ของสายทาง ที่ได้รับการก่อสร้าง/ บำรุงรักษา	ประชาชนได้รับความสะดวก และปลอดภัยในการใช้ เส้นทางสัญจร	อบจ.ลำปาง (กองช่าง)
๕๐๗	โครงการติดตั้งป้ายจราจร , เครื่องหมายจราจร บนผิวทาง , อุปกรณ์อำนวยความสะดวกจราจร ทางหลวงท้องถิ่น สาย ลป.ถ. ๑-๐๐๑๔ บ้านแม่ปุง - บ้านป่าตัน อ.แม่ทะ จ.ลำปาง	เพื่อป้องกันอุบัติเหตุให้กับประชาชน ในการใช้เส้นทางสัญจร	ติดตั้งป้ายจราจร , เครื่องหมาย จราจรบนผิวทาง , อุปกรณ์อำนวยความสะดวก ความปลอดภัยจราจร ตามจุดเสี่ยงและจุดอันตราย รายละเอียดตามแบบแปลนฯ	-	๓๘๐,๐๐๐	๓๘๐,๐๐๐	๓๘๐,๐๐๐	-	ร้อยละ ๑๐ ของสายทาง ที่ได้รับการก่อสร้าง/ บำรุงรักษา	ประชาชนได้รับความสะดวก และปลอดภัยในการใช้ เส้นทางสัญจร	อบจ.ลำปาง (กองช่าง)
๕๐๘	โครงการติดตั้งป้ายจราจร , เครื่องหมายจราจร บนผิวทาง , อุปกรณ์อำนวยความสะดวกจราจร ทางหลวงท้องถิ่น สาย ลป.ถ. ๑-๐๐๑๕ บ้านปง - บ้านกิวหลวง อ.แม่ทะ จ.ลำปาง	เพื่อป้องกันอุบัติเหตุให้กับประชาชน ในการใช้เส้นทางสัญจร	ติดตั้งป้ายจราจร , เครื่องหมาย จราจรบนผิวทาง , อุปกรณ์อำนวยความสะดวก ความปลอดภัยจราจร ตามจุดเสี่ยงและจุดอันตราย รายละเอียดตามแบบแปลนฯ	-	๔๕๐,๐๐๐	๔๕๐,๐๐๐	๔๕๐,๐๐๐	-	ร้อยละ ๑๐ ของสายทาง ที่ได้รับการก่อสร้าง/ บำรุงรักษา	ประชาชนได้รับความสะดวก และปลอดภัยในการใช้ เส้นทางสัญจร	อบจ.ลำปาง (กองช่าง)

๑.ประเด็นยุทธศาสตร์ "การพัฒนาโครงสร้างพื้นฐาน"

๑.๑ กลยุทธ์ "การก่อสร้าง การปรับปรุง การบำรุงรักษา ถนน สะพาน และสายทางอื่น"

แผนงาน ๓.๑ "อุตสาหกรรมและการโยธา"

ที่	โครงการ	วัตถุประสงค์	เป้าหมาย (ผลผลิตของโครงการ)	งบประมาณ (บาท)					ตัวชี้วัด (KPI)	ผลที่คาดว่าจะ จะได้รับ	หน่วยงาน รับผิดชอบหลัก
				พ.ศ.๒๕๖๑	พ.ศ.๒๕๖๒	พ.ศ.๒๕๖๓	พ.ศ.๒๕๖๔	พ.ศ.๒๕๖๕			
๕๐๙	โครงการติดตั้งป้ายจราจร , เครื่องหมายจราจร บนผิวทาง , อุปกรณ์อำนวยความสะดวกจราจร ทางหลวงท้องถิ่น สาย ลป.ถ. ๑-๐๐๑๖ บ้านนากร้าวแก้ว - บ้านหัวทุ่ง อ.แม่ทะ จ.ลำปาง	เพื่อป้องกันอุบัติเหตุให้กับประชาชน ในการใช้เส้นทางสัญจร	ติดตั้งป้ายจราจร , เครื่องหมาย จราจรบนผิวทาง , อุปกรณ์อำนวยความสะดวก ความปลอดภัยจราจร ตามจุดเสี่ยงและจุดอันตราย รายละเอียดตามแบบแปลนฯ	-	๔๘๐,๐๐๐	๔๘๐,๐๐๐	๔๘๐,๐๐๐	-	ร้อยละ ๑๐ ของสายทาง ที่ได้รับการก่อสร้าง/ บำรุงรักษา	ประชาชนได้รับความสะดวก และปลอดภัยในการใช้ เส้นทางสัญจร	อบจ.ลำปาง (กองช่าง)
๕๑๐	โครงการติดตั้งป้ายจราจร , เครื่องหมายจราจร บนผิวทาง , อุปกรณ์อำนวยความสะดวกจราจร ทางหลวงท้องถิ่น สาย ลป.ถ. ๑-๐๐๑๗ บ้านท่าแหน - บ้านหลุก อ.แม่ทะ จ.ลำปาง	เพื่อป้องกันอุบัติเหตุให้กับประชาชน ในการใช้เส้นทางสัญจร	ติดตั้งป้ายจราจร , เครื่องหมาย จราจรบนผิวทาง , อุปกรณ์อำนวยความสะดวก ความปลอดภัยจราจร ตามจุดเสี่ยงและจุดอันตราย รายละเอียดตามแบบแปลนฯ	-	๓๖๐,๐๐๐	๓๖๐,๐๐๐	๓๖๐,๐๐๐	-	ร้อยละ ๑๐ ของสายทาง ที่ได้รับการก่อสร้าง/ บำรุงรักษา	ประชาชนได้รับความสะดวก และปลอดภัยในการใช้ เส้นทางสัญจร	อบจ.ลำปาง (กองช่าง)
๕๑๑	โครงการติดตั้งป้ายจราจร , เครื่องหมายจราจร บนผิวทาง , อุปกรณ์อำนวยความสะดวกจราจร ทางหลวงท้องถิ่น สาย ลป.ถ. ๑-๐๐๑๘ บ้านน้ำโห่ง - บ้านท่าแหน อ.แม่ทะ จ.ลำปาง	เพื่อป้องกันอุบัติเหตุให้กับประชาชน ในการใช้เส้นทางสัญจร	ติดตั้งป้ายจราจร , เครื่องหมาย จราจรบนผิวทาง , อุปกรณ์อำนวยความสะดวก ความปลอดภัยจราจร ตามจุดเสี่ยงและจุดอันตราย รายละเอียดตามแบบแปลนฯ	-	๓๖๐,๐๐๐	๓๖๐,๐๐๐	๓๖๐,๐๐๐	-	ร้อยละ ๑๐ ของสายทาง ที่ได้รับการก่อสร้าง/ บำรุงรักษา	ประชาชนได้รับความสะดวก และปลอดภัยในการใช้ เส้นทางสัญจร	อบจ.ลำปาง (กองช่าง)
๕๑๒	โครงการติดตั้งป้ายจราจร , เครื่องหมายจราจร บนผิวทาง , อุปกรณ์อำนวยความสะดวกจราจร ทางหลวงท้องถิ่น สาย ลป.ถ. ๑-๐๐๑๙ บ้านแม่ทะ - บ้านผาลาด อ.แม่ทะ จ.ลำปาง	เพื่อป้องกันอุบัติเหตุให้กับประชาชน ในการใช้เส้นทางสัญจร	ติดตั้งป้ายจราจร , เครื่องหมาย จราจรบนผิวทาง , อุปกรณ์อำนวยความสะดวก ความปลอดภัยจราจร ตามจุดเสี่ยงและจุดอันตราย รายละเอียดตามแบบแปลนฯ	-	๔๕๐,๐๐๐	๔๕๐,๐๐๐	๔๕๐,๐๐๐	-	ร้อยละ ๑๐ ของสายทาง ที่ได้รับการก่อสร้าง/ บำรุงรักษา	ประชาชนได้รับความสะดวก และปลอดภัยในการใช้ เส้นทางสัญจร	อบจ.ลำปาง (กองช่าง)

๑.ประเด็นยุทธศาสตร์ "การพัฒนาโครงสร้างพื้นฐาน"

๑.๑ กลยุทธ์ "การก่อสร้าง การปรับปรุง การบำรุงรักษา ถนน สะพาน และสายทางอื่น"

แผนงาน ๓.๑ "อุตสาหกรรมและการโยธา"

ที่	โครงการ	วัตถุประสงค์	เป้าหมาย (ผลผลิตของโครงการ)	งบประมาณ (บาท)					ตัวชี้วัด (KPI)	ผลที่คาดว่าจะ ได้รับ	หน่วยงาน รับผิดชอบหลัก
				พ.ศ.๒๕๖๑	พ.ศ.๒๕๖๒	พ.ศ.๒๕๖๓	พ.ศ.๒๕๖๔	พ.ศ.๒๕๖๕			
๕๑๓	โครงการติดตั้งป้ายจราจร , เครื่องหมายจราจร บนผิวทาง , อุปกรณ์อำนวยความสะดวกจราจร ทางหลวงท้องถิ่น สาย ลป.ถ. ๑-๐๐๒๐ บ้านคอนไฟ - บ้านห้วยมะเกลือ อ.แม่ทะ จ.ลำปาง	เพื่อป้องกันอุบัติเหตุให้กับประชาชน ในการใช้เส้นทางสัญจร	ติดตั้งป้ายจราจร , เครื่องหมาย จราจรบนผิวทาง , อุปกรณ์อำนวยความสะดวก ความปลอดภัยจราจร ตามจุดเสี่ยงและจุดอันตราย รายละเอียดตามแบบแปลนฯ	-	๔๘๐,๐๐๐	๔๘๐,๐๐๐	๔๘๐,๐๐๐	-	ร้อยละ ๑๐ ของสายทาง ที่ได้รับการก่อสร้าง/ บำรุงรักษา	ประชาชนได้รับความสะดวก และปลอดภัยในการใช้ เส้นทางสัญจร	อบจ.ลำปาง (กองช่าง)
๕๑๔	โครงการติดตั้งป้ายจราจร , เครื่องหมายจราจร บนผิวทาง , อุปกรณ์อำนวยความสะดวกจราจร ทางหลวงท้องถิ่น สาย ลป.ถ. ๑-๐๐๒๑ บ้านฮ่อม - บ้านสบเปือย อ.แม่ทะ จ.ลำปาง	เพื่อป้องกันอุบัติเหตุให้กับประชาชน ในการใช้เส้นทางสัญจร	ติดตั้งป้ายจราจร , เครื่องหมาย จราจรบนผิวทาง , อุปกรณ์อำนวยความสะดวก ความปลอดภัยจราจร ตามจุดเสี่ยงและจุดอันตราย รายละเอียดตามแบบแปลนฯ	-	๒๒๐,๐๐๐	๒๒๐,๐๐๐	๒๒๐,๐๐๐	-	ร้อยละ ๑๐ ของสายทาง ที่ได้รับการก่อสร้าง/ บำรุงรักษา	ประชาชนได้รับความสะดวก และปลอดภัยในการใช้ เส้นทางสัญจร	อบจ.ลำปาง (กองช่าง)
๕๑๕	โครงการติดตั้งป้ายจราจร , เครื่องหมายจราจร บนผิวทาง , อุปกรณ์อำนวยความสะดวกจราจร ทางหลวงท้องถิ่น สาย ลป.ถ. ๑-๐๐๒๒ บ้านแม่ลู - บ้านสามขา อ.แม่ทะ จ.ลำปาง	เพื่อป้องกันอุบัติเหตุให้กับประชาชน ในการใช้เส้นทางสัญจร	ติดตั้งป้ายจราจร , เครื่องหมาย จราจรบนผิวทาง , อุปกรณ์อำนวยความสะดวก ความปลอดภัยจราจร ตามจุดเสี่ยงและจุดอันตราย รายละเอียดตามแบบแปลนฯ	-	๔๙๐,๐๐๐	๔๙๐,๐๐๐	๔๙๐,๐๐๐	-	ร้อยละ ๑๐ ของสายทาง ที่ได้รับการก่อสร้าง/ บำรุงรักษา	ประชาชนได้รับความสะดวก และปลอดภัยในการใช้ เส้นทางสัญจร	อบจ.ลำปาง (กองช่าง)
๕๑๖	โครงการติดตั้งป้ายจราจร , เครื่องหมายจราจร บนผิวทาง , อุปกรณ์อำนวยความสะดวกจราจร ทางหลวงท้องถิ่น สาย ลป.ถ. ๑-๐๐๒๓ บ้านท่าข้าว - บ้านห้วยไร่ อ.เมือง จ.ลำปาง	เพื่อป้องกันอุบัติเหตุให้กับประชาชน ในการใช้เส้นทางสัญจร	ติดตั้งป้ายจราจร , เครื่องหมาย จราจรบนผิวทาง , อุปกรณ์อำนวยความสะดวก ความปลอดภัยจราจร ตามจุดเสี่ยงและจุดอันตราย รายละเอียดตามแบบแปลนฯ	-	๔๙๐,๐๐๐	๔๙๐,๐๐๐	๔๙๐,๐๐๐	-	ร้อยละ ๑๐ ของสายทาง ที่ได้รับการก่อสร้าง/ บำรุงรักษา	ประชาชนได้รับความสะดวก และปลอดภัยในการใช้ เส้นทางสัญจร	อบจ.ลำปาง (กองช่าง)

๑.ประเด็นยุทธศาสตร์ "การพัฒนาโครงสร้างพื้นฐาน"

๑.๑ กลยุทธ์ "การก่อสร้าง การปรับปรุง การบำรุงรักษา ถนน สะพาน และสายทางอื่น"

แผนงาน ๓.๑ "อุตสาหกรรมและการโยธา"

ที่	โครงการ	วัตถุประสงค์	เป้าหมาย (ผลผลิตของโครงการ)	งบประมาณ (บาท)					ตัวชี้วัด (KPI)	ผลที่คาดว่าจะได้รับ	หน่วยงาน รับผิดชอบหลัก
				พ.ศ.๒๕๖๑	พ.ศ.๒๕๖๒	พ.ศ.๒๕๖๓	พ.ศ.๒๕๖๔	พ.ศ.๒๕๖๕			
๕๑๗	โครงการติดตั้งป้ายจราจร , เครื่องหมายจราจร บนผิวทาง , อุปกรณ์อำนวยความสะดวกจราจร ทางหลวงท้องถิ่น สาย ลป.ถ.๑-๐๐๒๔ บ้านหนองละคอน - บ้านใหม่จำบอน อ.เมือง จ.ลำปาง	เพื่อป้องกันอุบัติเหตุให้กับประชาชน ในการใช้เส้นทางสัญจร	ติดตั้งป้ายจราจร , เครื่องหมาย จราจรบนผิวทาง , อุปกรณ์อำนวยความสะดวก ความปลอดภัยจราจร ตามจุดเสี่ยงและจุดอันตราย รายละเอียดตามแบบแปลนฯ	-	๔๙๐,๐๐๐	๔๙๐,๐๐๐	๔๙๐,๐๐๐	-	ร้อยละ ๑๐ ของสายทาง ที่ได้รับการก่อสร้าง/ บำรุงรักษา	ประชาชนได้รับความสะดวก และปลอดภัยในการใช้ เส้นทางสัญจร	อบจ.ลำปาง (กองช่าง)
๕๑๘	โครงการติดตั้งป้ายจราจร , เครื่องหมายจราจร บนผิวทาง , อุปกรณ์อำนวยความสะดวกจราจร ทางหลวงท้องถิ่น สาย ลป.ถ. ๑-๐๐๒๕ หมู่บ้านตัวอย่างใหม่จำบอน อ.เมือง จ.ลำปาง	เพื่อป้องกันอุบัติเหตุให้กับประชาชน ในการใช้เส้นทางสัญจร	ติดตั้งป้ายจราจร , เครื่องหมาย จราจรบนผิวทาง , อุปกรณ์อำนวยความสะดวก ความปลอดภัยจราจร ตามจุดเสี่ยงและจุดอันตราย รายละเอียดตามแบบแปลนฯ	-	๒๐๐,๐๐๐	๒๐๐,๐๐๐	๒๐๐,๐๐๐	-	ร้อยละ ๑๐ ของสายทาง ที่ได้รับการก่อสร้าง/ บำรุงรักษา	ประชาชนได้รับความสะดวก และปลอดภัยในการใช้ เส้นทางสัญจร	อบจ.ลำปาง (กองช่าง)
๕๑๙	โครงการติดตั้งป้ายจราจร , เครื่องหมายจราจร บนผิวทาง , อุปกรณ์อำนวยความสะดวกจราจร ทางหลวงท้องถิ่น สาย ลป.ถ.๑-๐๐๒๖ บ้านท่าโทก - บ้านท่าส้มป่อย อ.เมือง จ.ลำปาง	เพื่อป้องกันอุบัติเหตุให้กับประชาชน ในการใช้เส้นทางสัญจร	ติดตั้งป้ายจราจร , เครื่องหมาย จราจรบนผิวทาง , อุปกรณ์อำนวยความสะดวก ความปลอดภัยจราจร ตามจุดเสี่ยงและจุดอันตราย รายละเอียดตามแบบแปลนฯ	-	๓๕๐,๐๐๐	๓๕๐,๐๐๐	๓๕๐,๐๐๐	-	ร้อยละ ๑๐ ของสายทาง ที่ได้รับการก่อสร้าง/ บำรุงรักษา	ประชาชนได้รับความสะดวก และปลอดภัยในการใช้ เส้นทางสัญจร	อบจ.ลำปาง (กองช่าง)
๕๒๐	โครงการติดตั้งป้ายจราจร , เครื่องหมายจราจร บนผิวทาง , อุปกรณ์อำนวยความสะดวกจราจร ทางหลวงท้องถิ่น สาย ลป.ถ. ๑-๐๐๒๗ บ้านทรายใต้ - บ้านทรายไหลเหมือง อ.เมือง จ.ลำปาง	เพื่อป้องกันอุบัติเหตุให้กับประชาชน ในการใช้เส้นทางสัญจร	ติดตั้งป้ายจราจร , เครื่องหมาย จราจรบนผิวทาง , อุปกรณ์อำนวยความสะดวก ความปลอดภัยจราจร ตามจุดเสี่ยงและจุดอันตราย รายละเอียดตามแบบแปลนฯ	-	๓๐๐,๐๐๐	๓๐๐,๐๐๐	๓๐๐,๐๐๐	-	ร้อยละ ๑๐ ของสายทาง ที่ได้รับการก่อสร้าง/ บำรุงรักษา	ประชาชนได้รับความสะดวก และปลอดภัยในการใช้ เส้นทางสัญจร	อบจ.ลำปาง (กองช่าง)

๑.ประเด็นยุทธศาสตร์ "การพัฒนาโครงสร้างพื้นฐาน"

๑.๑ กลยุทธ์ "การก่อสร้าง การปรับปรุง การบำรุงรักษา ถนน สะพาน และสายทางอื่น"

แผนงาน ๓.๑ "อุตสาหกรรมและการโยธา"

ที่	โครงการ	วัตถุประสงค์	เป้าหมาย (ผลผลิตของโครงการ)	งบประมาณ (บาท)					ตัวชี้วัด (KPI)	ผลที่คาดว่าจะ ได้รับ	หน่วยงาน รับผิดชอบหลัก
				พ.ศ.๒๕๖๑	พ.ศ.๒๕๖๒	พ.ศ.๒๕๖๓	พ.ศ.๒๕๖๔	พ.ศ.๒๕๖๕			
๕๒๑	โครงการติดตั้งป้ายจราจร , เครื่องหมายจราจร บนผิวทาง , อุปกรณ์อำนวยความสะดวกจราจร ทางหลวงท้องถิ่น สาย ลป.ถ.๑-๐๐๒๘ พหลโยธิน - วัดม่อนพญาแซ่ อ.เมือง จ.ลำปาง	เพื่อป้องกันอุบัติเหตุให้กับประชาชน ในการใช้เส้นทางสัญจร	ติดตั้งป้ายจราจร , เครื่องหมาย จราจรบนผิวทาง , อุปกรณ์อำนวยความสะดวก ความปลอดภัยจราจร ตามจุดเสี่ยงและจุดอันตราย รายละเอียดตามแบบแปลนฯ	-	๔๕๐,๐๐๐	๔๕๐,๐๐๐	๔๕๐,๐๐๐	-	ร้อยละ ๑๐ ของสายทาง ที่ได้รับการก่อสร้าง/ บำรุงรักษา	ประชาชนได้รับความสะดวก และปลอดภัยในการใช้ เส้นทางสัญจร	อบจ.ลำปาง (กองช่าง)
๕๒๒	โครงการติดตั้งป้ายจราจร , เครื่องหมายจราจร บนผิวทาง , อุปกรณ์อำนวยความสะดวกจราจร ทางหลวงท้องถิ่น สาย ลป.ถ. ๑-๐๐๒๔ บ้านจำคำ - บ้านวังยม อ.เมือง จ.ลำปาง	เพื่อป้องกันอุบัติเหตุให้กับประชาชน ในการใช้เส้นทางสัญจร	ติดตั้งป้ายจราจร , เครื่องหมาย จราจรบนผิวทาง , อุปกรณ์อำนวยความสะดวก ความปลอดภัยจราจร ตามจุดเสี่ยงและจุดอันตราย รายละเอียดตามแบบแปลนฯ	-	๔๘๐,๐๐๐	๔๘๐,๐๐๐	๔๘๐,๐๐๐	-	ร้อยละ ๑๐ ของสายทาง ที่ได้รับการก่อสร้าง/ บำรุงรักษา	ประชาชนได้รับความสะดวก และปลอดภัยในการใช้ เส้นทางสัญจร	อบจ.ลำปาง (กองช่าง)
๕๒๓	โครงการติดตั้งป้ายจราจร , เครื่องหมายจราจร บนผิวทาง , อุปกรณ์อำนวยความสะดวกจราจร ทางหลวงท้องถิ่น สาย ลป.ถ. ๑-๐๐๓๐ บ้านสบมาย - บ้านปู่จ้อย อ.เมือง จ.ลำปาง	เพื่อป้องกันอุบัติเหตุให้กับประชาชน ในการใช้เส้นทางสัญจร	ติดตั้งป้ายจราจร , เครื่องหมาย จราจรบนผิวทาง , อุปกรณ์อำนวยความสะดวก ความปลอดภัยจราจร ตามจุดเสี่ยงและจุดอันตราย รายละเอียดตามแบบแปลนฯ	-	๔๙๐,๐๐๐	๔๙๐,๐๐๐	๔๙๐,๐๐๐	-	ร้อยละ ๑๐ ของสายทาง ที่ได้รับการก่อสร้าง/ บำรุงรักษา	ประชาชนได้รับความสะดวก และปลอดภัยในการใช้ เส้นทางสัญจร	อบจ.ลำปาง (กองช่าง)
๕๒๔	โครงการติดตั้งป้ายจราจร , เครื่องหมายจราจร บนผิวทาง , อุปกรณ์อำนวยความสะดวกจราจร ทางหลวงท้องถิ่น สาย ลป.ถ.๑-๐๐๓๑ บ้านทุ่งคูค่าย - บ้านป่าเหียง อ.เมือง จ.ลำปาง	เพื่อป้องกันอุบัติเหตุให้กับประชาชน ในการใช้เส้นทางสัญจร	ติดตั้งป้ายจราจร , เครื่องหมาย จราจรบนผิวทาง , อุปกรณ์อำนวยความสะดวก ความปลอดภัยจราจร ตามจุดเสี่ยงและจุดอันตราย รายละเอียดตามแบบแปลนฯ	-	๓๐๐,๐๐๐	๓๐๐,๐๐๐	๓๐๐,๐๐๐	-	ร้อยละ ๑๐ ของสายทาง ที่ได้รับการก่อสร้าง/ บำรุงรักษา	ประชาชนได้รับความสะดวก และปลอดภัยในการใช้ เส้นทางสัญจร	อบจ.ลำปาง (กองช่าง)

๑.ประเด็นยุทธศาสตร์ "การพัฒนาโครงสร้างพื้นฐาน"

๑.๑ กลยุทธ์ "การก่อสร้าง การปรับปรุง การบำรุงรักษา ถนน สะพาน และสายทางอื่น"

แผนงาน ๓.๑ "อุตสาหกรรมและการโยธา"

ที่	โครงการ	วัตถุประสงค์	เป้าหมาย (ผลผลิตของโครงการ)	งบประมาณ (บาท)					ตัวชี้วัด (KPI)	ผลที่คาดว่าจะ ได้รับ	หน่วยงาน รับผิดชอบหลัก
				พ.ศ.๒๕๖๑	พ.ศ.๒๕๖๒	พ.ศ.๒๕๖๓	พ.ศ.๒๕๖๔	พ.ศ.๒๕๖๕			
๕๒๕	โครงการติดตั้งป้ายจราจร , เครื่องหมายจราจร บนผิวทาง , อุปกรณ์อำนวยความสะดวกจราจร ทางหลวงท้องถิ่น สาย ลป.ถ. ๑-๐๐๓๒ บ้านหัวทุ่ง - บ้านทุ่งมันใต้ อ.เมือง จ.ลำปาง	เพื่อป้องกันอุบัติเหตุให้กับประชาชน ในการใช้เส้นทางสัญจร	ติดตั้งป้ายจราจร , เครื่องหมาย จราจรบนผิวทาง , อุปกรณ์อำนวยความสะดวก ความปลอดภัยจราจร ตามจุดเสี่ยงและจุดอันตราย รายละเอียดตามแบบแปลนฯ	-	๔๘๐,๐๐๐	๔๘๐,๐๐๐	๔๘๐,๐๐๐	-	ร้อยละ ๑๐ ของสายทาง ที่ได้รับการก่อสร้าง/ บำรุงรักษา	ประชาชนได้รับความสะดวก และปลอดภัยในการใช้ เส้นทางสัญจร	อบจ.ลำปาง (กองช่าง)
๕๒๖	โครงการติดตั้งป้ายจราจร , เครื่องหมายจราจร บนผิวทาง , อุปกรณ์อำนวยความสะดวกจราจร ทางหลวงท้องถิ่น สาย ลป.ถ. ๑-๐๐๓๓ มหาวิทยาลัยธรรมศาสตร์ ศูนย์ลำปาง อ.ห้างฉัตร จ.ลำปาง	เพื่อป้องกันอุบัติเหตุให้กับประชาชน ในการใช้เส้นทางสัญจร	ติดตั้งป้ายจราจร , เครื่องหมาย จราจรบนผิวทาง , อุปกรณ์อำนวยความสะดวก ความปลอดภัยจราจร ตามจุดเสี่ยงและจุดอันตราย รายละเอียดตามแบบแปลนฯ	-	๔๙๐,๐๐๐	๔๙๐,๐๐๐	๔๙๐,๐๐๐	-	ร้อยละ ๑๐ ของสายทาง ที่ได้รับการก่อสร้าง/ บำรุงรักษา	ประชาชนได้รับความสะดวก และปลอดภัยในการใช้ เส้นทางสัญจร	อบจ.ลำปาง (กองช่าง)
๕๒๗	โครงการติดตั้งป้ายจราจร , เครื่องหมายจราจร บนผิวทาง , อุปกรณ์อำนวยความสะดวกจราจร ทางหลวงท้องถิ่น สาย ลป.ถ.๑-๐๐๓๔ บ้านห้างฉัตร - บ้านวอแก้ว อ.ห้างฉัตร จ.ลำปาง	เพื่อป้องกันอุบัติเหตุให้กับประชาชน ในการใช้เส้นทางสัญจร	ติดตั้งป้ายจราจร , เครื่องหมาย จราจรบนผิวทาง , อุปกรณ์อำนวยความสะดวก ความปลอดภัยจราจร ตามจุดเสี่ยงและจุดอันตราย รายละเอียดตามแบบแปลนฯ	-	๔๙๐,๐๐๐	๔๙๐,๐๐๐	๔๙๐,๐๐๐	-	ร้อยละ ๑๐ ของสายทาง ที่ได้รับการก่อสร้าง/ บำรุงรักษา	ประชาชนได้รับความสะดวก และปลอดภัยในการใช้ เส้นทางสัญจร	อบจ.ลำปาง (กองช่าง)
๕๒๘	โครงการติดตั้งป้ายจราจร , เครื่องหมายจราจร บนผิวทาง , อุปกรณ์อำนวยความสะดวกจราจร ทางหลวงท้องถิ่น สาย ลป.ถ. ๑-๐๐๓๕ บ้านหนองน้อย - บ้านสถานี อ.ห้างฉัตร จ.ลำปาง	เพื่อป้องกันอุบัติเหตุให้กับประชาชน ในการใช้เส้นทางสัญจร	ติดตั้งป้ายจราจร , เครื่องหมาย จราจรบนผิวทาง , อุปกรณ์อำนวยความสะดวก ความปลอดภัยจราจร ตามจุดเสี่ยงและจุดอันตราย รายละเอียดตามแบบแปลนฯ	-	๓๓๐,๐๐๐	๓๓๐,๐๐๐	๓๓๐,๐๐๐	-	ร้อยละ ๑๐ ของสายทาง ที่ได้รับการก่อสร้าง/ บำรุงรักษา	ประชาชนได้รับความสะดวก และปลอดภัยในการใช้ เส้นทางสัญจร	อบจ.ลำปาง (กองช่าง)

๑.ประเด็นยุทธศาสตร์ "การพัฒนาโครงสร้างพื้นฐาน"

๑.๑ กลยุทธ์ "การก่อสร้าง การปรับปรุง การบำรุงรักษา ถนน สะพาน และสายทางอื่น"

แผนงาน ๓.๑ "อุตสาหกรรมและการโยธา"

ที่	โครงการ	วัตถุประสงค์	เป้าหมาย (ผลผลิตของโครงการ)	งบประมาณ (บาท)					ตัวชี้วัด (KPI)	ผลที่คาดว่าจะ ได้รับ	หน่วยงาน รับผิดชอบหลัก
				พ.ศ.๒๕๖๑	พ.ศ.๒๕๖๒	พ.ศ.๒๕๖๓	พ.ศ.๒๕๖๔	พ.ศ.๒๕๖๕			
๕๒๙	โครงการติดตั้งป้ายจราจร , เครื่องหมายจราจร บนผิวทาง , อุปกรณ์อำนวยความสะดวกจราจร ทางหลวงท้องถิ่น สาย ลป.ถ. ๑-๐๐๓๖ บ้านหม้อ - บ้านสันทราย อ.ห้างฉัตร จ.ลำปาง	เพื่อป้องกันอุบัติเหตุให้กับประชาชน ในการใช้เส้นทางสัญจร	ติดตั้งป้ายจราจร , เครื่องหมาย จราจรบนผิวทาง , อุปกรณ์อำนวยความสะดวก ความปลอดภัยจราจร ตามจุดเสี่ยงและจุดอันตราย รายละเอียดตามแบบแปลนฯ	-	๒๕๐,๐๐๐	๒๕๐,๐๐๐	๒๕๐,๐๐๐	-	ร้อยละ ๑๐ ของสายทาง ที่ได้รับการก่อสร้าง/ บำรุงรักษา	ประชาชนได้รับความสะดวก และปลอดภัยในการใช้ เส้นทางสัญจร	อบจ.ลำปาง (กองช่าง)
๕๓๐	โครงการติดตั้งป้ายจราจร , เครื่องหมายจราจร บนผิวทาง , อุปกรณ์อำนวยความสะดวกจราจร ทางหลวงท้องถิ่น สาย ลป.ถ. ๑-๐๐๓๗ บ้านส้มป่อย - บ้านเวียงเหนือ อ.ห้างฉัตร จ.ลำปาง	เพื่อป้องกันอุบัติเหตุให้กับประชาชน ในการใช้เส้นทางสัญจร	ติดตั้งป้ายจราจร , เครื่องหมาย จราจรบนผิวทาง , อุปกรณ์อำนวยความสะดวก ความปลอดภัยจราจร ตามจุดเสี่ยงและจุดอันตราย รายละเอียดตามแบบแปลนฯ	-	๒๕๐,๐๐๐	๒๕๐,๐๐๐	๒๕๐,๐๐๐	-	ร้อยละ ๑๐ ของสายทาง ที่ได้รับการก่อสร้าง/ บำรุงรักษา	ประชาชนได้รับความสะดวก และปลอดภัยในการใช้ เส้นทางสัญจร	อบจ.ลำปาง (กองช่าง)
๕๓๑	โครงการติดตั้งป้ายจราจร , เครื่องหมายจราจร บนผิวทาง , อุปกรณ์อำนวยความสะดวกจราจร ทางหลวงท้องถิ่น สาย ลป.ถ.๑-๐๐๓๘ บ้านสันกำแพง - บ้านทุ่งหลวง อ.ห้างฉัตร จ.ลำปาง	เพื่อป้องกันอุบัติเหตุให้กับประชาชน ในการใช้เส้นทางสัญจร	ติดตั้งป้ายจราจร , เครื่องหมาย จราจรบนผิวทาง , อุปกรณ์อำนวยความสะดวก ความปลอดภัยจราจร ตามจุดเสี่ยงและจุดอันตราย รายละเอียดตามแบบแปลนฯ	-	๒๐๐,๐๐๐	๒๐๐,๐๐๐	๒๐๐,๐๐๐	-	ร้อยละ ๑๐ ของสายทาง ที่ได้รับการก่อสร้าง/ บำรุงรักษา	ประชาชนได้รับความสะดวก และปลอดภัยในการใช้ เส้นทางสัญจร	อบจ.ลำปาง (กองช่าง)
๕๓๒	โครงการติดตั้งป้ายจราจร , เครื่องหมายจราจร บนผิวทาง , อุปกรณ์อำนวยความสะดวกจราจร ทางหลวงท้องถิ่น สาย ลป.ถ.๑-๐๐๓๙ ตำบลแจ้ซ้อน - ตำบลเมืองปาน อ.เมืองปาน จ.ลำปาง	เพื่อป้องกันอุบัติเหตุให้กับประชาชน ในการใช้เส้นทางสัญจร	ติดตั้งป้ายจราจร , เครื่องหมาย จราจรบนผิวทาง , อุปกรณ์อำนวยความสะดวก ความปลอดภัยจราจร ตามจุดเสี่ยงและจุดอันตราย รายละเอียดตามแบบแปลนฯ	-	๔๕๐,๐๐๐	๔๕๐,๐๐๐	๔๕๐,๐๐๐	-	ร้อยละ ๑๐ ของสายทาง ที่ได้รับการก่อสร้าง/ บำรุงรักษา	ประชาชนได้รับความสะดวก และปลอดภัยในการใช้ เส้นทางสัญจร	อบจ.ลำปาง (กองช่าง)

๑.ประเด็นยุทธศาสตร์ "การพัฒนาโครงสร้างพื้นฐาน"

๑.๑ กลยุทธ์ "การก่อสร้าง การปรับปรุง การบำรุงรักษา ถนน สะพาน และสายทางอื่น"

แผนงาน ๓.๑ "อุตสาหกรรมและการโยธา"

ที่	โครงการ	วัตถุประสงค์	เป้าหมาย (ผลผลิตของโครงการ)	งบประมาณ (บาท)					ตัวชี้วัด (KPI)	ผลที่คาดว่าจะ ได้รับ	หน่วยงาน รับผิดชอบหลัก
				พ.ศ.๒๕๖๑	พ.ศ.๒๕๖๒	พ.ศ.๒๕๖๓	พ.ศ.๒๕๖๔	พ.ศ.๒๕๖๕			
๕๓๓	โครงการติดตั้งป้ายจราจร , เครื่องหมายจราจร บนผิวทาง , อุปกรณ์อำนวยความสะดวกจราจร ทางหลวงท้องถิ่น สาย ลป.ถ.๑-๐๐๔๐ บ้านดอนไชย - บ้านป่าเหมี้ยง อ.เมืองปาน จ.ลำปาง	เพื่อป้องกันอุบัติเหตุให้กับประชาชน ในการใช้เส้นทางสัญจร	ติดตั้งป้ายจราจร , เครื่องหมาย จราจรบนผิวทาง , อุปกรณ์อำนวยความสะดวก ความปลอดภัยจราจร ตามจุดเสี่ยงและจุดอันตราย รายละเอียดตามแบบแปลนฯ	-	๔๙๐,๐๐๐	๔๙๐,๐๐๐	๔๙๐,๐๐๐	-	ร้อยละ ๑๐ ของสายทาง ที่ได้รับการก่อสร้าง/ บำรุงรักษา	ประชาชนได้รับความสะดวก และปลอดภัยในการใช้ เส้นทางสัญจร	อบจ.ลำปาง (กองช่าง)
๕๓๔	โครงการติดตั้งป้ายจราจร , เครื่องหมายจราจร บนผิวทาง , อุปกรณ์อำนวยความสะดวกจราจร ทางหลวงท้องถิ่น สาย ลป.ถ.๑-๐๐๔๑ บ้านดอนไชย - บ้านแหงเหนือ อ.งาว จ.ลำปาง	เพื่อป้องกันอุบัติเหตุให้กับประชาชน ในการใช้เส้นทางสัญจร	ติดตั้งป้ายจราจร , เครื่องหมาย จราจรบนผิวทาง , อุปกรณ์อำนวยความสะดวก ความปลอดภัยจราจร ตามจุดเสี่ยงและจุดอันตราย รายละเอียดตามแบบแปลนฯ	-	๔๙๐,๐๐๐	๔๙๐,๐๐๐	๔๙๐,๐๐๐	-	ร้อยละ ๑๐ ของสายทาง ที่ได้รับการก่อสร้าง/ บำรุงรักษา	ประชาชนได้รับความสะดวก และปลอดภัยในการใช้ เส้นทางสัญจร	อบจ.ลำปาง (กองช่าง)
๕๓๕	โครงการติดตั้งป้ายจราจร , เครื่องหมายจราจร บนผิวทาง , อุปกรณ์อำนวยความสะดวกจราจร ทางหลวงท้องถิ่น สาย ลป.ถ. ๑-๐๐๔๒ บ้านร่องเท็ด - บ้านบ่อฮ้อ อ.งาว จ.ลำปาง	เพื่อป้องกันอุบัติเหตุให้กับประชาชน ในการใช้เส้นทางสัญจร	ติดตั้งป้ายจราจร , เครื่องหมาย จราจรบนผิวทาง , อุปกรณ์อำนวยความสะดวก ความปลอดภัยจราจร ตามจุดเสี่ยงและจุดอันตราย รายละเอียดตามแบบแปลนฯ	-	๔๙๐,๐๐๐	๔๙๐,๐๐๐	๔๙๐,๐๐๐	-	ร้อยละ ๑๐ ของสายทาง ที่ได้รับการก่อสร้าง/ บำรุงรักษา	ประชาชนได้รับความสะดวก และปลอดภัยในการใช้ เส้นทางสัญจร	อบจ.ลำปาง (กองช่าง)
๕๓๖	โครงการติดตั้งป้ายจราจร , เครื่องหมายจราจร บนผิวทาง , อุปกรณ์อำนวยความสะดวกจราจร ทางหลวงท้องถิ่น สาย ลป.ถ. ๑-๐๐๔๓ บ้านแม่ตีบ - บ้านจี้วังม อ.งาว จ.ลำปาง	เพื่อป้องกันอุบัติเหตุให้กับประชาชน ในการใช้เส้นทางสัญจร	ติดตั้งป้ายจราจร , เครื่องหมาย จราจรบนผิวทาง , อุปกรณ์อำนวยความสะดวก ความปลอดภัยจราจร ตามจุดเสี่ยงและจุดอันตราย รายละเอียดตามแบบแปลนฯ	-	๔๙๐,๐๐๐	๔๙๐,๐๐๐	๔๙๐,๐๐๐	-	ร้อยละ ๑๐ ของสายทาง ที่ได้รับการก่อสร้าง/ บำรุงรักษา	ประชาชนได้รับความสะดวก และปลอดภัยในการใช้ เส้นทางสัญจร	อบจ.ลำปาง (กองช่าง)

๑.ประเด็นยุทธศาสตร์ "การพัฒนาโครงสร้างพื้นฐาน"

๑.๑ กลยุทธ์ "การก่อสร้าง การปรับปรุง การบำรุงรักษา ถนน สะพาน และสายทางอื่น"

แผนงาน ๓.๑ "อุตสาหกรรมและการโยธา"

ที่	โครงการ	วัตถุประสงค์	เป้าหมาย (ผลผลิตของโครงการ)	งบประมาณ (บาท)					ตัวชี้วัด (KPI)	ผลที่คาดว่าจะ ได้รับ	หน่วยงาน รับผิดชอบหลัก
				พ.ศ.๒๕๖๑	พ.ศ.๒๕๖๒	พ.ศ.๒๕๖๓	พ.ศ.๒๕๖๔	พ.ศ.๒๕๖๕			
๕๓๗	โครงการติดตั้งป้ายจราจร , เครื่องหมายจราจร บนผิวทาง , อุปกรณ์อำนวยความสะดวกจราจร ทางหลวงท้องถิ่น สาย ลป.ถ. ๑-๐๐๔๔ ทางเข้าอำเภอจาว อ.จาว จ.ลำปาง	เพื่อป้องกันอุบัติเหตุให้กับประชาชน ในการใช้เส้นทางสัญจร	ติดตั้งป้ายจราจร , เครื่องหมาย จราจรบนผิวทาง , อุปกรณ์อำนวยความสะดวก ความปลอดภัยจราจร ตามจุดเสี่ยงและจุดอันตราย รายละเอียดตามแบบแปลนฯ	-	๒๕๐,๐๐๐	๒๕๐,๐๐๐	๒๕๐,๐๐๐	-	ร้อยละ ๑๐ ของสายทาง ที่ได้รับการก่อสร้าง/ บำรุงรักษา	ประชาชนได้รับความสะดวก และปลอดภัยในการใช้ เส้นทางสัญจร	อบจ.ลำปาง (กองช่าง)
๕๓๘	โครงการติดตั้งป้ายจราจร , เครื่องหมายจราจร บนผิวทาง , อุปกรณ์อำนวยความสะดวกจราจร ทางหลวงท้องถิ่น สาย ลป.ถ. ๑-๐๐๔๕ ตำบลเสริมซ้าย - ตำบลเสริมกลาง อ.เสริมงาม จ.ลำปาง	เพื่อป้องกันอุบัติเหตุให้กับประชาชน ในการใช้เส้นทางสัญจร	ติดตั้งป้ายจราจร , เครื่องหมาย จราจรบนผิวทาง , อุปกรณ์อำนวยความสะดวก ความปลอดภัยจราจร ตามจุดเสี่ยงและจุดอันตราย รายละเอียดตามแบบแปลนฯ	-	๔๙๐,๐๐๐	๔๙๐,๐๐๐	๔๙๐,๐๐๐	-	ร้อยละ ๑๐ ของสายทาง ที่ได้รับการก่อสร้าง/ บำรุงรักษา	ประชาชนได้รับความสะดวก และปลอดภัยในการใช้ เส้นทางสัญจร	อบจ.ลำปาง (กองช่าง)
๕๓๙	โครงการติดตั้งป้ายจราจร , เครื่องหมายจราจร บนผิวทาง , อุปกรณ์อำนวยความสะดวกจราจร ทางหลวงท้องถิ่น สาย ลป.ถ. ๑-๐๐๔๖ บ้านป่าตาล - บ้านนาริน อ.เถิน จ.ลำปาง	เพื่อป้องกันอุบัติเหตุให้กับประชาชน ในการใช้เส้นทางสัญจร	ติดตั้งป้ายจราจร , เครื่องหมาย จราจรบนผิวทาง , อุปกรณ์อำนวยความสะดวก ความปลอดภัยจราจร ตามจุดเสี่ยงและจุดอันตราย รายละเอียดตามแบบแปลนฯ	-	๔๙๐,๐๐๐	๔๙๐,๐๐๐	๔๙๐,๐๐๐	-	ร้อยละ ๑๐ ของสายทาง ที่ได้รับการก่อสร้าง/ บำรุงรักษา	ประชาชนได้รับความสะดวก และปลอดภัยในการใช้ เส้นทางสัญจร	อบจ.ลำปาง (กองช่าง)
๕๔๐	โครงการติดตั้งป้ายจราจร , เครื่องหมายจราจร บนผิวทาง , อุปกรณ์อำนวยความสะดวกจราจร ทางหลวงท้องถิ่น สาย ลป.ถ. ๑-๐๐๔๗ บ้านนาโป่ง - บ้านปากกอง อ.เถิน จ.ลำปาง	เพื่อป้องกันอุบัติเหตุให้กับประชาชน ในการใช้เส้นทางสัญจร	ติดตั้งป้ายจราจร , เครื่องหมาย จราจรบนผิวทาง , อุปกรณ์อำนวยความสะดวก ความปลอดภัยจราจร ตามจุดเสี่ยงและจุดอันตราย รายละเอียดตามแบบแปลนฯ	-	๒๕๐,๐๐๐	๒๕๐,๐๐๐	๒๕๐,๐๐๐	-	ร้อยละ ๑๐ ของสายทาง ที่ได้รับการก่อสร้าง/ บำรุงรักษา	ประชาชนได้รับความสะดวก และปลอดภัยในการใช้ เส้นทางสัญจร	อบจ.ลำปาง (กองช่าง)

๑.ประเด็นยุทธศาสตร์ "การพัฒนาโครงสร้างพื้นฐาน"

๑.๑ กลยุทธ์ "การก่อสร้าง การปรับปรุง การบำรุงรักษา ถนน สะพาน และสายทางอื่น"

แผนงาน ๓.๑ "อุตสาหกรรมและการโยธา"

ที่	โครงการ	วัตถุประสงค์	เป้าหมาย (ผลผลิตของโครงการ)	งบประมาณ (บาท)					ตัวชี้วัด (KPI)	ผลที่คาดว่าจะ ได้รับ	หน่วยงาน รับผิดชอบหลัก
				พ.ศ.๒๕๖๑	พ.ศ.๒๕๖๒	พ.ศ.๒๕๖๓	พ.ศ.๒๕๖๔	พ.ศ.๒๕๖๕			
๕๔๑	โครงการติดตั้งป้ายจราจร , เครื่องหมายจราจร บนผิวทาง , อุปกรณ์อำนวยความสะดวกจราจร ทางหลวงท้องถิ่น สาย ลป.ถ. ๑-๐๐๔๘ บ้านปางอ้า - บ้านแม่แสดม อ.เถิน จ.ลำปาง	เพื่อป้องกันอุบัติเหตุให้กับประชาชน ในการใช้เส้นทางสัญจร	ติดตั้งป้ายจราจร , เครื่องหมาย จราจรบนผิวทาง , อุปกรณ์อำนวยความสะดวก ความปลอดภัยจราจร ตามจุดเสี่ยงและจุดอันตราย รายละเอียดตามแบบแปลนฯ	-	๔๕๐,๐๐๐	๔๕๐,๐๐๐	๔๕๐,๐๐๐	-	ร้อยละ ๑๐ ของสายทาง ที่ได้รับการก่อสร้าง/ บำรุงรักษา	ประชาชนได้รับความสะดวก และปลอดภัยในการใช้ เส้นทางสัญจร	อบจ.ลำปาง (กองช่าง)
๕๔๒	โครงการติดตั้งป้ายจราจร , เครื่องหมายจราจร บนผิวทาง , อุปกรณ์อำนวยความสะดวกจราจร ทางหลวงท้องถิ่น สาย ลป.ถ.๑-๐๐๔๙ บ้านกุ่มเฒ่า - บ้านแม่มอกหัวน้ำ อ.เถิน จ.ลำปาง	เพื่อป้องกันอุบัติเหตุให้กับประชาชน ในการใช้เส้นทางสัญจร	ติดตั้งป้ายจราจร , เครื่องหมาย จราจรบนผิวทาง , อุปกรณ์อำนวยความสะดวก ความปลอดภัยจราจร ตามจุดเสี่ยงและจุดอันตราย รายละเอียดตามแบบแปลนฯ	-	๔๘๐,๐๐๐	๔๘๐,๐๐๐	๔๘๐,๐๐๐	-	ร้อยละ ๑๐ ของสายทาง ที่ได้รับการก่อสร้าง/ บำรุงรักษา	ประชาชนได้รับความสะดวก และปลอดภัยในการใช้ เส้นทางสัญจร	อบจ.ลำปาง (กองช่าง)
๕๔๓	โครงการติดตั้งป้ายจราจร , เครื่องหมายจราจร บนผิวทาง , อุปกรณ์อำนวยความสะดวกจราจร ทางหลวงท้องถิ่น สาย ลป.ถ. ๑-๐๐๕๐ บ้านดอนทราย - บ้านแม่แก่ง อ.เถิน จ.ลำปาง	เพื่อป้องกันอุบัติเหตุให้กับประชาชน ในการใช้เส้นทางสัญจร	ติดตั้งป้ายจราจร , เครื่องหมาย จราจรบนผิวทาง , อุปกรณ์อำนวยความสะดวก ความปลอดภัยจราจร ตามจุดเสี่ยงและจุดอันตราย รายละเอียดตามแบบแปลนฯ	-	๓๘๐,๐๐๐	๓๘๐,๐๐๐	๓๘๐,๐๐๐	-	ร้อยละ ๑๐ ของสายทาง ที่ได้รับการก่อสร้าง/ บำรุงรักษา	ประชาชนได้รับความสะดวก และปลอดภัยในการใช้ เส้นทางสัญจร	อบจ.ลำปาง (กองช่าง)
๕๔๔	โครงการติดตั้งป้ายจราจร , เครื่องหมายจราจร บนผิวทาง , อุปกรณ์อำนวยความสะดวกจราจร ทางหลวงท้องถิ่น สาย ลป.ถ. ๑-๐๐๕๑ แยกทางหลวงหมายเลข ๑๐๖ - บ้านแม่ถอด อ.เถิน จ.ลำปาง	เพื่อป้องกันอุบัติเหตุให้กับประชาชน ในการใช้เส้นทางสัญจร	ติดตั้งป้ายจราจร , เครื่องหมาย จราจรบนผิวทาง , อุปกรณ์อำนวยความสะดวก ความปลอดภัยจราจร ตามจุดเสี่ยงและจุดอันตราย รายละเอียดตามแบบแปลนฯ	-	๔๙๐,๐๐๐	๔๙๐,๐๐๐	๔๙๐,๐๐๐	-	ร้อยละ ๑๐ ของสายทาง ที่ได้รับการก่อสร้าง/ บำรุงรักษา	ประชาชนได้รับความสะดวก และปลอดภัยในการใช้ เส้นทางสัญจร	อบจ.ลำปาง (กองช่าง)

๑.ประเด็นยุทธศาสตร์ "การพัฒนาโครงสร้างพื้นฐาน"

๑.๑ กลยุทธ์ "การก่อสร้าง การปรับปรุง การบำรุงรักษา ถนน สะพาน และสายทางอื่น"

แผนงาน ๓.๑ "อุตสาหกรรมและการโยธา"

ที่	โครงการ	วัตถุประสงค์	เป้าหมาย (ผลผลิตของโครงการ)	งบประมาณ (บาท)					ตัวชี้วัด (KPI)	ผลที่คาดว่าจะ ได้รับ	หน่วยงาน รับผิดชอบหลัก
				พ.ศ.๒๕๖๑	พ.ศ.๒๕๖๒	พ.ศ.๒๕๖๓	พ.ศ.๒๕๖๔	พ.ศ.๒๕๖๕			
๕๔๕	โครงการติดตั้งป้ายจราจร , เครื่องหมายจราจร บนผิวทาง , อุปกรณ์อำนวยความสะดวกจราจร ทางหลวงท้องถิ่น สาย ลป.ถ. ๑-๐๐๕๒ บ้านศาลาดอน - บ้านแพะดอนตัน อ.เมือง จ.ลำปาง	เพื่อป้องกันอุบัติเหตุให้กับประชาชน ในการใช้เส้นทางสัญจร	ติดตั้งป้ายจราจร , เครื่องหมาย จราจรบนผิวทาง , อุปกรณ์อำนวยความสะดวก ความปลอดภัยจราจร ตามจุดเสี่ยงและจุดอันตราย รายละเอียดตามแบบแปลนฯ	-	๔๙๐,๐๐๐	๔๙๐,๐๐๐	๔๙๐,๐๐๐	-	ร้อยละ ๑๐ ของสายทาง ที่ได้รับการก่อสร้าง/ บำรุงรักษา	ประชาชนได้รับความสะดวก และปลอดภัยในการใช้ เส้นทางสัญจร	อบจ.ลำปาง (กองช่าง)
๕๔๖	โครงการติดตั้งป้ายจราจร , เครื่องหมายจราจร บนผิวทาง , อุปกรณ์อำนวยความสะดวกจราจร ทางหลวงท้องถิ่น สาย ลป.ถ. ๑-๐๐๕๓ บ้านต้นธง - บ้านผาปิง อ.แม่พริก จ.ลำปาง	เพื่อป้องกันอุบัติเหตุให้กับประชาชน ในการใช้เส้นทางสัญจร	ติดตั้งป้ายจราจร , เครื่องหมาย จราจรบนผิวทาง , อุปกรณ์อำนวยความสะดวก ความปลอดภัยจราจร ตามจุดเสี่ยงและจุดอันตราย รายละเอียดตามแบบแปลนฯ	-	๔๙๐,๐๐๐	๔๙๐,๐๐๐	๔๙๐,๐๐๐	-	ร้อยละ ๑๐ ของสายทาง ที่ได้รับการก่อสร้าง/ บำรุงรักษา	ประชาชนได้รับความสะดวก และปลอดภัยในการใช้ เส้นทางสัญจร	อบจ.ลำปาง (กองช่าง)
๕๔๗	โครงการติดตั้งป้ายจราจร , เครื่องหมายจราจร บนผิวทาง , อุปกรณ์อำนวยความสะดวกจราจร ทางหลวงท้องถิ่น สาย ลป.ถ. ๑-๐๐๕๔ แยกทางหลวงหมายเลข ๑ - บ้านน้ำดิบ อ.แม่พริก จ.ลำปาง	เพื่อป้องกันอุบัติเหตุให้กับประชาชน ในการใช้เส้นทางสัญจร	ติดตั้งป้ายจราจร , เครื่องหมาย จราจรบนผิวทาง , อุปกรณ์อำนวยความสะดวก ความปลอดภัยจราจร ตามจุดเสี่ยงและจุดอันตราย รายละเอียดตามแบบแปลนฯ	-	๔๘๐,๐๐๐	๔๘๐,๐๐๐	๔๘๐,๐๐๐	-	ร้อยละ ๑๐ ของสายทาง ที่ได้รับการก่อสร้าง/ บำรุงรักษา	ประชาชนได้รับความสะดวก และปลอดภัยในการใช้ เส้นทางสัญจร	อบจ.ลำปาง (กองช่าง)
๕๔๘	โครงการติดตั้งป้ายจราจร , เครื่องหมายจราจร บนผิวทาง , อุปกรณ์อำนวยความสะดวกจราจร ทางหลวงท้องถิ่น สาย ลป.ถ. ๑-๐๐๕๕ บ้านท่าด่าน - บ้านพระบาท อ.แม่พริก จ.ลำปาง	เพื่อป้องกันอุบัติเหตุให้กับประชาชน ในการใช้เส้นทางสัญจร	ติดตั้งป้ายจราจร , เครื่องหมาย จราจรบนผิวทาง , อุปกรณ์อำนวยความสะดวก ความปลอดภัยจราจร ตามจุดเสี่ยงและจุดอันตราย รายละเอียดตามแบบแปลนฯ	-	๔๕๐,๐๐๐	๔๕๐,๐๐๐	๔๕๐,๐๐๐	-	ร้อยละ ๑๐ ของสายทาง ที่ได้รับการก่อสร้าง/ บำรุงรักษา	ประชาชนได้รับความสะดวก และปลอดภัยในการใช้ เส้นทางสัญจร	อบจ.ลำปาง (กองช่าง)

๑.ประเด็นยุทธศาสตร์ "การพัฒนาโครงสร้างพื้นฐาน"

๑.๑ กลยุทธ์ "การก่อสร้าง การปรับปรุง การบำรุงรักษา ถนน สะพาน และสายทางอื่น"

แผนงาน ๓.๑ "อุตสาหกรรมและการโยธา"

ที่	โครงการ	วัตถุประสงค์	เป้าหมาย (ผลผลิตของโครงการ)	งบประมาณ (บาท)					ตัวชี้วัด (KPI)	ผลที่คาดว่าจะ ได้รับ	หน่วยงาน รับผิดชอบหลัก
				พ.ศ.๒๕๖๑	พ.ศ.๒๕๖๒	พ.ศ.๒๕๖๓	พ.ศ.๒๕๖๔	พ.ศ.๒๕๖๕			
๕๔๙	โครงการติดตั้งป้ายจราจร , เครื่องหมายจราจร บนผิวทาง , อุปกรณ์อำนวยความสะดวกจราจร ทางหลวงท้องถิ่น สาย ลป.ถ. ๑-๐๐๕๖ บ้านแม่พริกกลุ่ม - บ้านแม่เชียงรายกลุ่ม อ.แม่พริก จ.ลำปาง	เพื่อป้องกันอุบัติเหตุให้กับประชาชน ในการใช้เส้นทางสัญจร	ติดตั้งป้ายจราจร , เครื่องหมาย จราจรบนผิวทาง , อุปกรณ์อำนวยความสะดวก ความปลอดภัยจราจร ตามจุดเสี่ยงและจุดอันตราย รายละเอียดตามแบบแปลนฯ	-	๔๘๐,๐๐๐	๔๘๐,๐๐๐	๔๘๐,๐๐๐	-	ร้อยละ ๑๐ ของสายทาง ที่ได้รับการก่อสร้าง/ บำรุงรักษา	ประชาชนได้รับความสะดวก และปลอดภัยในการใช้ เส้นทางสัญจร	อบจ.ลำปาง (กองช่าง)
๕๕๐	โครงการติดตั้งป้ายจราจร , เครื่องหมายจราจร บนผิวทาง , อุปกรณ์อำนวยความสะดวกจราจร ทางหลวงท้องถิ่น สาย ลป.ถ. ๑-๐๐๕๗ บ้านแม่ไทย - บ้านแม่ฮีบ อ.แม่ทะ จ.ลำปาง	เพื่อป้องกันอุบัติเหตุให้กับประชาชน ในการใช้เส้นทางสัญจร	ติดตั้งป้ายจราจร , เครื่องหมาย จราจรบนผิวทาง , อุปกรณ์อำนวยความสะดวก ความปลอดภัยจราจร ตามจุดเสี่ยงและจุดอันตราย รายละเอียดตามแบบแปลนฯ	-	๒๒๐,๐๐๐	๒๒๐,๐๐๐	๒๒๐,๐๐๐	-	ร้อยละ ๑๐ ของสายทาง ที่ได้รับการก่อสร้าง/ บำรุงรักษา	ประชาชนได้รับความสะดวก และปลอดภัยในการใช้ เส้นทางสัญจร	อบจ.ลำปาง (กองช่าง)
๕๕๑	โครงการติดตั้งป้ายจราจร , เครื่องหมายจราจร บนผิวทาง , อุปกรณ์อำนวยความสะดวกจราจร ทางหลวงท้องถิ่น สาย ลป.ถ. ๑-๐๐๕๘ บ้านแม่สุก - บ้านขาม อ.เมืองปาน จ.ลำปาง	เพื่อป้องกันอุบัติเหตุให้กับประชาชน ในการใช้เส้นทางสัญจร	ติดตั้งป้ายจราจร , เครื่องหมาย จราจรบนผิวทาง , อุปกรณ์อำนวยความสะดวก ความปลอดภัยจราจร ตามจุดเสี่ยงและจุดอันตราย รายละเอียดตามแบบแปลนฯ	-	๔๙๐,๐๐๐	๔๙๐,๐๐๐	๔๙๐,๐๐๐	-	ร้อยละ ๑๐ ของสายทาง ที่ได้รับการก่อสร้าง/ บำรุงรักษา	ประชาชนได้รับความสะดวก และปลอดภัยในการใช้ เส้นทางสัญจร	อบจ.ลำปาง (กองช่าง)
๕๕๒	โครงการติดตั้งป้ายจราจร , เครื่องหมายจราจร บนผิวทาง , อุปกรณ์อำนวยความสะดวกจราจร ทางหลวงท้องถิ่น สาย ลป.ถ. ๑-๐๐๕๙ บ้านกิว - บ้านดอนธรรม อ.เกาะคา จ.ลำปาง	เพื่อป้องกันอุบัติเหตุให้กับประชาชน ในการใช้เส้นทางสัญจร	ติดตั้งป้ายจราจร , เครื่องหมาย จราจรบนผิวทาง , อุปกรณ์อำนวยความสะดวก ความปลอดภัยจราจร ตามจุดเสี่ยงและจุดอันตราย รายละเอียดตามแบบแปลนฯ	-	๒๒๐,๐๐๐	๒๒๐,๐๐๐	๒๒๐,๐๐๐	-	ร้อยละ ๑๐ ของสายทาง ที่ได้รับการก่อสร้าง/ บำรุงรักษา	ประชาชนได้รับความสะดวก และปลอดภัยในการใช้ เส้นทางสัญจร	อบจ.ลำปาง (กองช่าง)

๑.ประเด็นยุทธศาสตร์ "การพัฒนาโครงสร้างพื้นฐาน"

๑.๑ กลยุทธ์ "การก่อสร้าง การปรับปรุง การบำรุงรักษา ถนน สะพาน และสายทางอื่น"

แผนงาน ๓.๑ "อุตสาหกรรมและการโยธา"

ที่	โครงการ	วัตถุประสงค์	เป้าหมาย (ผลผลิตของโครงการ)	งบประมาณ (บาท)					ตัวชี้วัด (KPI)	ผลที่คาดว่าจะ ได้รับ	หน่วยงาน รับผิดชอบหลัก
				พ.ศ.๒๕๖๑	พ.ศ.๒๕๖๒	พ.ศ.๒๕๖๓	พ.ศ.๒๕๖๔	พ.ศ.๒๕๖๕			
๕๕๓	โครงการติดตั้งป้ายจราจร , เครื่องหมายจราจร บนผิวทาง , อุปกรณ์อำนวยความสะดวกจราจร ทางหลวงท้องถิ่น สาย ลป.ถ. ๑-๐๐๖๐ บ้านฮ้องลี่ - บ้านสาแพะ อ.แจ้ห่ม จ.ลำปาง	เพื่อป้องกันอุบัติเหตุให้กับประชาชน ในการใช้เส้นทางสัญจร	ติดตั้งป้ายจราจร , เครื่องหมาย จราจรบนผิวทาง , อุปกรณ์อำนวยความสะดวก ความปลอดภัยจราจร ตามจุดเสี่ยงและจุดอันตราย รายละเอียดตามแบบแปลนฯ	-	๔๘๐,๐๐๐	๔๘๐,๐๐๐	๔๘๐,๐๐๐	-	ร้อยละ ๑๐ ของสายทาง ที่ได้รับการก่อสร้าง/ บำรุงรักษา	ประชาชนได้รับความสะดวก และปลอดภัยในการใช้ เส้นทางสัญจร	อบจ.ลำปาง (กองช่าง)
๕๕๔	โครงการติดตั้งป้ายจราจร , เครื่องหมายจราจร บนผิวทาง , อุปกรณ์อำนวยความสะดวกจราจร ทางหลวงท้องถิ่น สาย ลป.ถ. ๑-๐๐๖๑ บ้านหนองนา - บ้านปางคอบ อ.แจ้ห่ม จ.ลำปาง	เพื่อป้องกันอุบัติเหตุให้กับประชาชน ในการใช้เส้นทางสัญจร	ติดตั้งป้ายจราจร , เครื่องหมาย จราจรบนผิวทาง , อุปกรณ์อำนวยความสะดวก ความปลอดภัยจราจร ตามจุดเสี่ยงและจุดอันตราย รายละเอียดตามแบบแปลนฯ	-	๓๕๐,๐๐๐	๓๕๐,๐๐๐	๓๕๐,๐๐๐	-	ร้อยละ ๑๐ ของสายทาง ที่ได้รับการก่อสร้าง/ บำรุงรักษา	ประชาชนได้รับความสะดวก และปลอดภัยในการใช้ เส้นทางสัญจร	อบจ.ลำปาง (กองช่าง)
๕๕๕	โครงการติดตั้งป้ายจราจร , เครื่องหมายจราจร บนผิวทาง , อุปกรณ์อำนวยความสะดวกจราจร ทางหลวงท้องถิ่น สาย ลป.ถ. ๑-๐๐๖๒ วัดผาแดงหลวง - บ้านไฮ อ.แจ้ห่ม จ.ลำปาง	เพื่อป้องกันอุบัติเหตุให้กับประชาชน ในการใช้เส้นทางสัญจร	ติดตั้งป้ายจราจร , เครื่องหมาย จราจรบนผิวทาง , อุปกรณ์อำนวยความสะดวก ความปลอดภัยจราจร ตามจุดเสี่ยงและจุดอันตราย รายละเอียดตามแบบแปลนฯ	-	๔๙๐,๐๐๐	๔๙๐,๐๐๐	๔๙๐,๐๐๐	-	ร้อยละ ๑๐ ของสายทาง ที่ได้รับการก่อสร้าง/ บำรุงรักษา	ประชาชนได้รับความสะดวก และปลอดภัยในการใช้ เส้นทางสัญจร	อบจ.ลำปาง (กองช่าง)
๕๕๖	โครงการติดตั้งป้ายจราจร , เครื่องหมายจราจร บนผิวทาง , อุปกรณ์อำนวยความสะดวกจราจร ทางหลวงท้องถิ่น สาย ลป.ถ. ๑-๐๐๖๓ บ้านแจ้คอน - บ้านร่องเคาะ อ.แจ้ห่ม จ.ลำปาง	เพื่อป้องกันอุบัติเหตุให้กับประชาชน ในการใช้เส้นทางสัญจร	ติดตั้งป้ายจราจร , เครื่องหมาย จราจรบนผิวทาง , อุปกรณ์อำนวยความสะดวก ความปลอดภัยจราจร ตามจุดเสี่ยงและจุดอันตราย รายละเอียดตามแบบแปลนฯ	-	๔๘๐,๐๐๐	๔๘๐,๐๐๐	๔๘๐,๐๐๐	-	ร้อยละ ๑๐ ของสายทาง ที่ได้รับการก่อสร้าง/ บำรุงรักษา	ประชาชนได้รับความสะดวก และปลอดภัยในการใช้ เส้นทางสัญจร	อบจ.ลำปาง (กองช่าง)

๑.ประเด็นยุทธศาสตร์ "การพัฒนาโครงสร้างพื้นฐาน"

๑.๑ กลยุทธ์ "การก่อสร้าง การปรับปรุง การบำรุงรักษา ถนน สะพาน และสายทางอื่น"

แผนงาน ๓.๑ "อุตสาหกรรมและการโยธา"

ที่	โครงการ	วัตถุประสงค์	เป้าหมาย (ผลผลิตของโครงการ)	งบประมาณ (บาท)					ตัวชี้วัด (KPI)	ผลที่คาดว่าจะ ได้รับ	หน่วยงาน รับผิดชอบหลัก
				พ.ศ.๒๕๖๑	พ.ศ.๒๕๖๒	พ.ศ.๒๕๖๓	พ.ศ.๒๕๖๔	พ.ศ.๒๕๖๕			
๕๕๗	โครงการติดตั้งป้ายจราจร , เครื่องหมายจราจร บนผิวทาง , อุปกรณ์อำนวยความสะดวกจราจร ทางหลวงท้องถิ่น สาย ลป.ถ. ๑-๐๐๖๔ บ้านร่องเคาะ - บ้านแม่สงใต้ อ.วังเหนือ จ.ลำปาง	เพื่อป้องกันอุบัติเหตุให้กับประชาชน ในการใช้เส้นทางสัญจร	ติดตั้งป้ายจราจร , เครื่องหมาย จราจรบนผิวทาง , อุปกรณ์อำนวยความสะดวก ความปลอดภัยจราจร ตามจุดเสี่ยงและจุดอันตราย รายละเอียดตามแบบแปลนฯ	-	๔๙๐,๐๐๐	๔๙๐,๐๐๐	๔๙๐,๐๐๐	-	ร้อยละ ๑๐ ของสายทาง ที่ได้รับการก่อสร้าง/ บำรุงรักษา	ประชาชนได้รับความสะดวก และปลอดภัยในการใช้ เส้นทางสัญจร	อบจ.ลำปาง (กองช่าง)
๕๕๘	โครงการติดตั้งป้ายจราจร , เครื่องหมายจราจร บนผิวทาง , อุปกรณ์อำนวยความสะดวกจราจร ทางหลวงท้องถิ่น สาย ลป.ถ. ๑-๐๐๖๕ บ้านร่องเคาะ - บ้านหัวทุ่ง อ.วังเหนือ จ.ลำปาง	เพื่อป้องกันอุบัติเหตุให้กับประชาชน ในการใช้เส้นทางสัญจร	ติดตั้งป้ายจราจร , เครื่องหมาย จราจรบนผิวทาง , อุปกรณ์อำนวยความสะดวก ความปลอดภัยจราจร ตามจุดเสี่ยงและจุดอันตราย รายละเอียดตามแบบแปลนฯ	-	๔๙๐,๐๐๐	๔๙๐,๐๐๐	๔๙๐,๐๐๐	-	ร้อยละ ๑๐ ของสายทาง ที่ได้รับการก่อสร้าง/ บำรุงรักษา	ประชาชนได้รับความสะดวก และปลอดภัยในการใช้ เส้นทางสัญจร	อบจ.ลำปาง (กองช่าง)
๕๕๙	โครงการติดตั้งป้ายจราจร , เครื่องหมายจราจร บนผิวทาง , อุปกรณ์อำนวยความสะดวกจราจร ทางหลวงท้องถิ่น สาย ลป.ถ. ๑-๐๐๖๖ บ้านแม่โป่ง - บ้านห้วยข่อย อ.วังเหนือ จ.ลำปาง	เพื่อป้องกันอุบัติเหตุให้กับประชาชน ในการใช้เส้นทางสัญจร	ติดตั้งป้ายจราจร , เครื่องหมาย จราจรบนผิวทาง , อุปกรณ์อำนวยความสะดวก ความปลอดภัยจราจร ตามจุดเสี่ยงและจุดอันตราย รายละเอียดตามแบบแปลนฯ	-	๔๙๐,๐๐๐	๔๙๐,๐๐๐	๔๙๐,๐๐๐	-	ร้อยละ ๑๐ ของสายทาง ที่ได้รับการก่อสร้าง/ บำรุงรักษา	ประชาชนได้รับความสะดวก และปลอดภัยในการใช้ เส้นทางสัญจร	อบจ.ลำปาง (กองช่าง)
๕๖๐	โครงการติดตั้งป้ายจราจร , เครื่องหมายจราจร บนผิวทาง , อุปกรณ์อำนวยความสะดวกจราจร ทางหลวงท้องถิ่น สาย ลป.ถ. ๑-๐๐๖๗ บ้านปงวัง - บ้านทุ่งห้า อ.วังเหนือ จ.ลำปาง	เพื่อป้องกันอุบัติเหตุให้กับประชาชน ในการใช้เส้นทางสัญจร	ติดตั้งป้ายจราจร , เครื่องหมาย จราจรบนผิวทาง , อุปกรณ์อำนวยความสะดวก ความปลอดภัยจราจร ตามจุดเสี่ยงและจุดอันตราย รายละเอียดตามแบบแปลนฯ	-	๓๕๐,๐๐๐	๓๕๐,๐๐๐	๓๕๐,๐๐๐	-	ร้อยละ ๑๐ ของสายทาง ที่ได้รับการก่อสร้าง/ บำรุงรักษา	ประชาชนได้รับความสะดวก และปลอดภัยในการใช้ เส้นทางสัญจร	อบจ.ลำปาง (กองช่าง)

๑.ประเด็นยุทธศาสตร์ "การพัฒนาโครงสร้างพื้นฐาน"

๑.๑ กลยุทธ์ "การก่อสร้าง การปรับปรุง การบำรุงรักษา ถนน สะพาน และสายทางอื่น"

แผนงาน ๓.๑ "อุตสาหกรรมและการโยธา"

ที่	โครงการ	วัตถุประสงค์	เป้าหมาย (ผลผลิตของโครงการ)	งบประมาณ (บาท)					ตัวชี้วัด (KPI)	ผลที่คาดว่าจะ ได้รับ	หน่วยงาน รับผิดชอบหลัก
				พ.ศ.๒๕๖๑	พ.ศ.๒๕๖๒	พ.ศ.๒๕๖๓	พ.ศ.๒๕๖๔	พ.ศ.๒๕๖๕			
๕๖๑	โครงการติดตั้งป้ายจราจร , เครื่องหมายจราจร บนผิวทาง , อุปกรณ์อำนวยความสะดวกจราจร ทางหลวงท้องถิ่น สาย ลป.ถ. ๑-๐๐๖๘ บ้านวังเหนือ - บ้านอ่างวังแก้ว อ.วังเหนือ จ.ลำปาง	เพื่อป้องกันอุบัติเหตุให้กับประชาชน ในการใช้เส้นทางสัญจร	ติดตั้งป้ายจราจร , เครื่องหมาย จราจรบนผิวทาง , อุปกรณ์อำนวยความสะดวก ความปลอดภัยจราจร ตามจุดเสี่ยงและจุดอันตราย รายละเอียดตามแบบแปลนฯ	-	๔๙๐,๐๐๐	๔๙๐,๐๐๐	๔๙๐,๐๐๐	-	ร้อยละ ๑๐ ของสายทาง ที่ได้รับการก่อสร้าง/ บำรุงรักษา	ประชาชนได้รับความสะดวก และปลอดภัยในการใช้ เส้นทางสัญจร	อบจ.ลำปาง (กองช่าง)
๕๖๒	โครงการติดตั้งป้ายจราจร , เครื่องหมายจราจร บนผิวทาง , อุปกรณ์อำนวยความสะดวกจราจร ทางหลวงท้องถิ่น สาย ลป.ถ.๑-๐๐๖๙ บ้านอ่างวังแก้ว - น้ำตกวังแก้ว อ.วังเหนือ จ.ลำปาง	เพื่อป้องกันอุบัติเหตุให้กับประชาชน ในการใช้เส้นทางสัญจร	ติดตั้งป้ายจราจร , เครื่องหมาย จราจรบนผิวทาง , อุปกรณ์อำนวยความสะดวก ความปลอดภัยจราจร ตามจุดเสี่ยงและจุดอันตราย รายละเอียดตามแบบแปลนฯ	-	๔๙๐,๐๐๐	๔๙๐,๐๐๐	๔๙๐,๐๐๐	-	ร้อยละ ๑๐ ของสายทาง ที่ได้รับการก่อสร้าง/ บำรุงรักษา	ประชาชนได้รับความสะดวก และปลอดภัยในการใช้ เส้นทางสัญจร	อบจ.ลำปาง (กองช่าง)
๕๖๓	โครงการติดตั้งป้ายจราจร , เครื่องหมายจราจร บนผิวทาง , อุปกรณ์อำนวยความสะดวกจราจร ทางหลวงท้องถิ่น สาย ลป.ถ. ๑-๐๐๗๐ บ้านอ่างวังแก้ว - บ้านปางสัก อ.วังเหนือ จ.ลำปาง	เพื่อป้องกันอุบัติเหตุให้กับประชาชน ในการใช้เส้นทางสัญจร	ติดตั้งป้ายจราจร , เครื่องหมาย จราจรบนผิวทาง , อุปกรณ์อำนวยความสะดวก ความปลอดภัยจราจร ตามจุดเสี่ยงและจุดอันตราย รายละเอียดตามแบบแปลนฯ	-	๔๙๐,๐๐๐	๔๙๐,๐๐๐	๔๙๐,๐๐๐	-	ร้อยละ ๑๐ ของสายทาง ที่ได้รับการก่อสร้าง/ บำรุงรักษา	ประชาชนได้รับความสะดวก และปลอดภัยในการใช้ เส้นทางสัญจร	อบจ.ลำปาง (กองช่าง)
๕๖๔	โครงการติดตั้งป้ายจราจร , เครื่องหมายจราจร บนผิวทาง , อุปกรณ์อำนวยความสะดวกจราจร ทางหลวงท้องถิ่น สาย ลป.ถ. ๑-๐๐๗๑ บ้านทุ่งเป้า - บ้านผาแดง อ.วังเหนือ จ.ลำปาง	เพื่อป้องกันอุบัติเหตุให้กับประชาชน ในการใช้เส้นทางสัญจร	ติดตั้งป้ายจราจร , เครื่องหมาย จราจรบนผิวทาง , อุปกรณ์อำนวยความสะดวก ความปลอดภัยจราจร ตามจุดเสี่ยงและจุดอันตราย รายละเอียดตามแบบแปลนฯ	-	๔๙๐,๐๐๐	๔๙๐,๐๐๐	๔๙๐,๐๐๐	-	ร้อยละ ๑๐ ของสายทาง ที่ได้รับการก่อสร้าง/ บำรุงรักษา	ประชาชนได้รับความสะดวก และปลอดภัยในการใช้ เส้นทางสัญจร	อบจ.ลำปาง (กองช่าง)

๑.ประเด็นยุทธศาสตร์ "การพัฒนาโครงสร้างพื้นฐาน"

๑.๑ กลยุทธ์ "การก่อสร้าง การปรับปรุง การบำรุงรักษา ถนน สะพาน และสายทางอื่น"

แผนงาน ๓.๑ "อุตสาหกรรมและการโยธา"

ที่	โครงการ	วัตถุประสงค์	เป้าหมาย (ผลผลิตของโครงการ)	งบประมาณ (บาท)					ตัวชี้วัด (KPI)	ผลที่คาดว่าจะ จะได้รับ	หน่วยงาน รับผิดชอบหลัก
				พ.ศ.๒๕๖๑	พ.ศ.๒๕๖๒	พ.ศ.๒๕๖๓	พ.ศ.๒๕๖๔	พ.ศ.๒๕๖๕			
๕๖๕	โครงการติดตั้งป้ายจราจร , เครื่องหมายจราจร บนผิวทาง , อุปกรณ์อำนวยความสะดวกจราจร ทางหลวงท้องถิ่น สาย ลป.ถ. ๑-๐๐๗๒ บ้านปากบอก - บ้านแม่ขาวใต้ อ.งาว จ.ลำปาง	เพื่อป้องกันอุบัติเหตุให้กับประชาชน ในการใช้เส้นทางสัญจร	ติดตั้งป้ายจราจร , เครื่องหมาย จราจรบนผิวทาง , อุปกรณ์อำนวยความสะดวก ความปลอดภัยจราจร ตามจุดเสี่ยงและจุดอันตราย รายละเอียดตามแบบแปลนฯ	-	๔๙๐,๐๐๐	๔๙๐,๐๐๐	๔๙๐,๐๐๐	-	ร้อยละ ๑๐ ของสายทาง ที่ได้รับการก่อสร้าง/ บำรุงรักษา	ประชาชนได้รับความสะดวก และปลอดภัยในการใช้ เส้นทางสัญจร	อบจ.ลำปาง (กองช่าง)
๕๖๖	โครงการก่อสร้างถนนคอนกรีตเสริมเหล็ก บ้านแม่ลิ้น หมู่ที่ ๕ ต.ร่องเคาะ อ.วังเหนือ จ.ลำปาง	๑. เพื่อก่อสร้างถนนที่ได้มาตรฐาน ๒. เพื่อบรรเทาความเดือดร้อน ในการใช้เส้นทางสัญจร	ขนาดผิวจราจรกว้าง ๔.๐๐ เมตร ยาว ๙๑๐ เมตร หนา ๐.๑๕ เมตร พื้นที่ไม่น้อยกว่า ๓,๖๔๐ ตารางเมตร รายละเอียดตามแบบแปลนฯ	-	-	๒,๐๐๐,๐๐๐	๒,๐๐๐,๐๐๐	-	ร้อยละ ๒๐ ของถนนที่ได้ การก่อสร้าง/บำรุงรักษา	ประชาชนได้รับความสะดวก และปลอดภัยในการใช้ เส้นทางสัญจรที่ได้มาตรฐาน	อบจ.ลำปาง (กองช่าง)
๕๖๗	โครงการก่อสร้างถนนคอนกรีตเสริมเหล็ก บ้านทุ่งฝูง หมู่ที่ ๔ ต.ร่องเคาะ อ.วังเหนือ จ.ลำปาง	๑. เพื่อก่อสร้างถนนที่ได้มาตรฐาน ๒. เพื่อบรรเทาความเดือดร้อน ในการใช้เส้นทางสัญจร	ขนาดผิวจราจรกว้าง ๔.๐๐ เมตร ยาว ๙๑๐ เมตร หนา ๐.๑๕ เมตร พื้นที่ไม่น้อยกว่า ๓,๖๔๐ ตารางเมตร รายละเอียดตามแบบแปลนฯ	-	-	๒,๐๐๐,๐๐๐	๒,๐๐๐,๐๐๐	-	ร้อยละ ๒๐ ของถนนที่ได้ การก่อสร้าง/บำรุงรักษา	ประชาชนได้รับความสะดวก และปลอดภัยในการใช้ เส้นทางสัญจรที่ได้มาตรฐาน	อบจ.ลำปาง (กองช่าง)
๕๖๘	โครงการก่อสร้างถนนคอนกรีตเสริมเหล็ก บ้านร่องเคาะ หมู่ที่ ๙ ต.ร่องเคาะ อ.วังเหนือ จ.ลำปาง	๑. เพื่อก่อสร้างถนนที่ได้มาตรฐาน ๒. เพื่อบรรเทาความเดือดร้อน ในการใช้เส้นทางสัญจร	ขนาดผิวจราจรกว้าง ๔.๐๐ เมตร ยาว ๙๑๐ เมตร หนา ๐.๑๕ เมตร พื้นที่ไม่น้อยกว่า ๓,๖๔๐ ตารางเมตร รายละเอียดตามแบบแปลนฯ	-	-	๒,๐๐๐,๐๐๐	๒,๐๐๐,๐๐๐	-	ร้อยละ ๒๐ ของถนนที่ได้ การก่อสร้าง/บำรุงรักษา	ประชาชนได้รับความสะดวก และปลอดภัยในการใช้ เส้นทางสัญจรที่ได้มาตรฐาน	อบจ.ลำปาง (กองช่าง)
๕๖๙	โครงการก่อสร้างวางระบายน้ำ คสล. บ้านเมืองตึงใต้ หมู่ที่ ๑ - บ้านสารภี หมู่ที่ ๖ ต.วังทอง อ.วังเหนือ จ.ลำปาง	เพื่อใช้ระบายปริมาณน้ำในช่วง ฤดูน้ำหลาก	ขนาดท้องกว้าง ๑.๐๐ เมตร สูง ๑.๐๐ เมตร ยาว ๕๗๐ เมตร รายละเอียดตามแบบแปลนฯ	-	-	๒,๐๐๐,๐๐๐	๒,๐๐๐,๐๐๐	-	ร้อยละ ๑๐ ของสายทาง ที่ได้รับการก่อสร้าง/บำรุงรักษา	ลดปัญหาน้ำท่วมขังในพื้นที่	อบจ.ลำปาง (กองช่าง)

๑.ประเด็นยุทธศาสตร์ "การพัฒนาโครงสร้างพื้นฐาน"

๑.๑ กลยุทธ์ "การก่อสร้าง การปรับปรุง การบำรุงรักษา ถนน สะพาน และสายทางอื่น"

แผนงาน ๓.๑ "อุตสาหกรรมและการโยธา"

ที่	โครงการ	วัตถุประสงค์	เป้าหมาย (ผลผลิตของโครงการ)	งบประมาณ (บาท)					ตัวชี้วัด (KPI)	ผลที่คาดว่าจะ ได้รับ	หน่วยงาน รับผิดชอบหลัก
				พ.ศ.๒๕๖๑	พ.ศ.๒๕๖๒	พ.ศ.๒๕๖๓	พ.ศ.๒๕๖๔	พ.ศ.๒๕๖๕			
๕๗๐	โครงการก่อสร้างถนนคอนกรีตเสริมเหล็ก บ้านสันบุญเรือง หมู่ที่ ๔ ต.ปงยางคก อ.ห้างฉัตร - บ้านหนองห้า หมู่ที่ ๑๐ ต.ปงแสนทอง อ.เมืองลำปาง จ.ลำปาง	๑. เพื่อก่อสร้างถนนที่ได้มาตรฐาน ๒. เพื่อบรรเทาความเดือดร้อน ในการใช้เส้นทางสัญจร	ขนาดผิวจราจรกว้าง ๔.๐๐ เมตร ยาว ๒๒๐ เมตร หนา ๐.๑๕ เมตร พื้นที่ไม่น้อยกว่า ๘๘๐ ตารางเมตร รายละเอียดตามแบบแปลนฯ	-	๔๙๐,๐๐๐	๔๙๐,๐๐๐	๔๙๐,๐๐๐	-	ร้อยละ ๒๐ ของถนนที่ได้ การก่อสร้าง/บำรุงรักษา	ประชาชนได้รับความสะดวก และปลอดภัยในการใช้ เส้นทางสัญจรที่ได้มาตรฐาน	อบจ.ลำปาง (กองช่าง)
๕๗๑	โครงการก่อสร้างถนนคอนกรีตเสริมเหล็ก บ้านศาลาดอน หมู่ที่ ๓ ต.ชมพู อ.เมืองลำปาง จ.ลำปาง	๑. เพื่อก่อสร้างถนนที่ได้มาตรฐาน ๒. เพื่อบรรเทาความเดือดร้อน ในการใช้เส้นทางสัญจร	ขนาดผิวจราจรกว้าง ๕.๐๐ เมตร ยาว ๖๐๐ เมตร หนา ๐.๑๕ เมตร พื้นที่ไม่น้อยกว่า ๓,๐๐๐ ตารางเมตร รายละเอียดตามแบบแปลนฯ	-	๑,๙๕๐,๐๐๐	๑,๙๕๐,๐๐๐	๑,๙๕๐,๐๐๐	-	ร้อยละ ๒๐ ของถนนที่ได้ การก่อสร้าง/บำรุงรักษา	ประชาชนได้รับความสะดวก และปลอดภัยในการใช้ เส้นทางสัญจรที่ได้มาตรฐาน	อบจ.ลำปาง (กองช่าง)
๕๗๒	โครงการก่อสร้างถนนคอนกรีตเสริมเหล็ก ทางหลวงท้องถิ่น สาย สป.ถ. ๑-๐๐๐๑ บ้านศาลาไชย - บ้านม่อนแสนศรี อ.เกาะคา จ.ลำปาง	๑. เพื่อก่อสร้างถนนที่ได้มาตรฐาน ๒. เพื่อบรรเทาความเดือดร้อน ในการใช้เส้นทางสัญจร	ขนาดผิวจราจรกว้าง ๘.๐๐ เมตร ยาว ๑๐๐ เมตร หนา ๐.๑๕ เมตร พื้นที่ไม่น้อยกว่า ๘๐๐ ตารางเมตร รายละเอียดตามแบบแปลนฯ	-	๕๐๐,๐๐๐	-	-	-	ร้อยละ ๒๐ ของถนนที่ได้ การก่อสร้าง/บำรุงรักษา	ประชาชนได้รับความสะดวก และปลอดภัยในการใช้ เส้นทางสัญจรที่ได้มาตรฐาน	อบจ.ลำปาง (กองช่าง)
๕๗๓	โครงการก่อสร้างถนนคอนกรีตเสริมเหล็ก ทางหลวงท้องถิ่น สาย สป.ถ. ๑-๐๐๐๓ บ้านนาแก้วใต้ - บ้านสบต้า อ.เกาะคา จ.ลำปาง	๑. เพื่อก่อสร้างถนนที่ได้มาตรฐาน ๒. เพื่อบรรเทาความเดือดร้อน ในการใช้เส้นทางสัญจร	ขนาดผิวจราจรกว้าง ๕.๕๐ เมตร ยาว ๑๕๐ เมตร หนา ๐.๑๕ เมตร พื้นที่ไม่น้อยกว่า ๘๒๕ ตารางเมตร รายละเอียดตามแบบแปลนฯ	-	๕๐๐,๐๐๐	-	-	-	ร้อยละ ๒๐ ของถนนที่ได้ การก่อสร้าง/บำรุงรักษา	ประชาชนได้รับความสะดวก และปลอดภัยในการใช้ เส้นทางสัญจรที่ได้มาตรฐาน	อบจ.ลำปาง (กองช่าง)
๕๗๔	โครงการก่อสร้างถนนคอนกรีตเสริมเหล็ก ทางหลวงท้องถิ่น สาย สป.ถ. ๑-๐๐๐๙ บ้านมะกอก - บ้านแม่ฮวก อ.เกาะคา จ.ลำปาง	๑. เพื่อก่อสร้างถนนที่ได้มาตรฐาน ๒. เพื่อบรรเทาความเดือดร้อน ในการใช้เส้นทางสัญจร	ขนาดผิวจราจรกว้าง ๕.๐๐ เมตร ยาว ๑๖๐ เมตร หนา ๐.๑๕ เมตร พื้นที่ไม่น้อยกว่า ๘๐๐ ตารางเมตร รายละเอียดตามแบบแปลนฯ	-	๕๐๐,๐๐๐	-	-	-	ร้อยละ ๒๐ ของถนนที่ได้ การก่อสร้าง/บำรุงรักษา	ประชาชนได้รับความสะดวก และปลอดภัยในการใช้ เส้นทางสัญจรที่ได้มาตรฐาน	อบจ.ลำปาง (กองช่าง)

๑.ประเด็นยุทธศาสตร์ "การพัฒนาโครงสร้างพื้นฐาน"

๑.๑ กลยุทธ์ "การก่อสร้าง การปรับปรุง การบำรุงรักษา ถนน สะพาน และสายทางอื่น"

แผนงาน ๓.๑ "อุตสาหกรรมและการโยธา"

ที่	โครงการ	วัตถุประสงค์	เป้าหมาย (ผลผลิตของโครงการ)	งบประมาณ (บาท)					ตัวชี้วัด (KPI)	ผลที่คาดว่าจะ ได้รับ	หน่วยงาน รับผิดชอบหลัก
				พ.ศ.๒๕๖๑	พ.ศ.๒๕๖๒	พ.ศ.๒๕๖๓	พ.ศ.๒๕๖๔	พ.ศ.๒๕๖๕			
๕๗๕	โครงการก่อสร้างถนนคอนกรีตเสริมเหล็ก ทางหลวงท้องถิ่น สาย สป.ถ. ๑-๐๐๑๐ บ้านดอนธรรม - บ้านแม่ปืม อ.เกาะคา จ.ลำปาง	๑. เพื่อก่อสร้างถนนที่ได้มาตรฐาน ๒. เพื่อบรรเทาความเดือดร้อน ในการใช้เส้นทางสัญจร	ขนาดผิวจราจรกว้าง ๕.๐๐ เมตร ยาว ๑๖๐ เมตร หนา ๐.๑๕ เมตร พื้นที่ไม่น้อยกว่า ๘๐๐ ตารางเมตร รายละเอียดตามแบบแปลนฯ	-	๕๐๐,๐๐๐	-	-	-	ร้อยละ ๒๐ ของถนนที่ได้ การก่อสร้าง/บำรุงรักษา	ประชาชนได้รับความสะดวก และปลอดภัยในการใช้ เส้นทางสัญจรที่ได้มาตรฐาน	อบจ.ลำปาง (กองช่าง)
๕๗๖	โครงการก่อสร้างถนนคอนกรีตเสริมเหล็ก ทางหลวงท้องถิ่น สาย สป.ถ. ๑-๐๐๑๓ บ้านใหม่รัตนโกสินทร์ - บ้านวังตม อ.แม่เมาะ จ.ลำปาง	๑. เพื่อก่อสร้างถนนที่ได้มาตรฐาน ๒. เพื่อบรรเทาความเดือดร้อน ในการใช้เส้นทางสัญจร	ขนาดผิวจราจรกว้าง ๖.๐๐ เมตร ยาว ๑๔๐ เมตร หนา ๐.๑๕ เมตร พื้นที่ไม่น้อยกว่า ๘๔๐ ตารางเมตร รายละเอียดตามแบบแปลนฯ	-	๕๐๐,๐๐๐	-	-	-	ร้อยละ ๒๐ ของถนนที่ได้ การก่อสร้าง/บำรุงรักษา	ประชาชนได้รับความสะดวก และปลอดภัยในการใช้ เส้นทางสัญจรที่ได้มาตรฐาน	อบจ.ลำปาง (กองช่าง)
๕๗๗	โครงการก่อสร้างถนนคอนกรีตเสริมเหล็ก ทางหลวงท้องถิ่น สาย สป.ถ. ๑-๐๐๑๔ บ้านแม่ปุง - บ้านป่าดั้น อ.แม่ทะ จ.ลำปาง	๑. เพื่อก่อสร้างถนนที่ได้มาตรฐาน ๒. เพื่อบรรเทาความเดือดร้อน ในการใช้เส้นทางสัญจร	ขนาดผิวจราจรกว้าง ๖.๐๐ เมตร ยาว ๑๔๐ เมตร หนา ๐.๑๕ เมตร พื้นที่ไม่น้อยกว่า ๘๔๐ ตารางเมตร รายละเอียดตามแบบแปลนฯ	-	๕๐๐,๐๐๐	-	-	-	ร้อยละ ๒๐ ของถนนที่ได้ การก่อสร้าง/บำรุงรักษา	ประชาชนได้รับความสะดวก และปลอดภัยในการใช้ เส้นทางสัญจรที่ได้มาตรฐาน	อบจ.ลำปาง (กองช่าง)
๕๗๘	โครงการก่อสร้างถนนคอนกรีตเสริมเหล็ก ทางหลวงท้องถิ่น สาย สป.ถ. ๑-๐๐๑๕ บ้านปง - บ้านกิวหลวง อ.แม่ทะ จ.ลำปาง	๑. เพื่อก่อสร้างถนนที่ได้มาตรฐาน ๒. เพื่อบรรเทาความเดือดร้อน ในการใช้เส้นทางสัญจร	ขนาดผิวจราจรกว้าง ๕.๐๐ เมตร ยาว ๑๗๐ เมตร หนา ๐.๑๕ เมตร พื้นที่ไม่น้อยกว่า ๘๕๐ ตารางเมตร รายละเอียดตามแบบแปลนฯ	-	๕๐๐,๐๐๐	-	-	-	ร้อยละ ๒๐ ของถนนที่ได้ การก่อสร้าง/บำรุงรักษา	ประชาชนได้รับความสะดวก และปลอดภัยในการใช้ เส้นทางสัญจรที่ได้มาตรฐาน	อบจ.ลำปาง (กองช่าง)
๕๗๙	โครงการก่อสร้างถนนคอนกรีตเสริมเหล็ก ทางหลวงท้องถิ่น สาย สป.ถ. ๑-๐๐๑๗ บ้านท่าแหน - บ้านหลุก อ.แม่ทะ จ.ลำปาง	๑. เพื่อก่อสร้างถนนที่ได้มาตรฐาน ๒. เพื่อบรรเทาความเดือดร้อน ในการใช้เส้นทางสัญจร	ขนาดผิวจราจรกว้าง ๕.๐๐ เมตร ยาว ๑๗๐ เมตร หนา ๐.๑๕ เมตร พื้นที่ไม่น้อยกว่า ๘๕๐ ตารางเมตร รายละเอียดตามแบบแปลนฯ	-	๕๐๐,๐๐๐	-	-	-	ร้อยละ ๒๐ ของถนนที่ได้ การก่อสร้าง/บำรุงรักษา	ประชาชนได้รับความสะดวก และปลอดภัยในการใช้ เส้นทางสัญจรที่ได้มาตรฐาน	อบจ.ลำปาง (กองช่าง)

๑.ประเด็นยุทธศาสตร์ "การพัฒนาโครงสร้างพื้นฐาน"

๑.๑ กลยุทธ์ "การก่อสร้าง การปรับปรุง การบำรุงรักษา ถนน สะพาน และสายทางอื่น"

แผนงาน ๓.๑ "อุตสาหกรรมและการโยธา"

ที่	โครงการ	วัตถุประสงค์	เป้าหมาย (ผลผลิตของโครงการ)	งบประมาณ (บาท)					ตัวชี้วัด (KPI)	ผลที่คาดว่าจะ ได้รับ	หน่วยงาน รับผิดชอบหลัก
				พ.ศ.๒๕๖๑	พ.ศ.๒๕๖๒	พ.ศ.๒๕๖๓	พ.ศ.๒๕๖๔	พ.ศ.๒๕๖๕			
๕๘๐	โครงการก่อสร้างถนนคอนกรีตเสริมเหล็ก ทางหลวงท้องถิ่น สาย สป.ถ. ๑-๐๐๑๘ บ้านน้ำโง้ง - บ้านท่าแหน อ.แม่ทะ จ.ลำปาง	๑. เพื่อก่อสร้างถนนที่ได้มาตรฐาน ๒. เพื่อบรรเทาความเดือดร้อน ในการใช้เส้นทางสัญจร	ขนาดผิวจราจรกว้าง ๕.๐๐ เมตร ยาว ๑๗๐ เมตร หนา ๐.๑๕ เมตร พื้นที่ไม่น้อยกว่า ๘๕๐ ตารางเมตร รายละเอียดตามแบบแปลนฯ	-	๕๐๐,๐๐๐	-	-	-	ร้อยละ ๒๐ ของถนนที่ได้ การก่อสร้าง/บำรุงรักษา	ประชาชนได้รับความสะดวก และปลอดภัยในการใช้ เส้นทางสัญจรที่ได้มาตรฐาน	อบจ.ลำปาง (กองช่าง)
๕๘๑	โครงการก่อสร้างถนนคอนกรีตเสริมเหล็ก ทางหลวงท้องถิ่น สาย สป.ถ. ๑-๐๐๒๐ บ้านดอนไฟ - บ้านห้วยมะเกลือ อ.แม่ทะ จ.ลำปาง	๑. เพื่อก่อสร้างถนนที่ได้มาตรฐาน ๒. เพื่อบรรเทาความเดือดร้อน ในการใช้เส้นทางสัญจร	ขนาดผิวจราจรกว้าง ๕.๐๐ เมตร ยาว ๑๗๐ เมตร หนา ๐.๑๕ เมตร พื้นที่ไม่น้อยกว่า ๘๕๐ ตารางเมตร รายละเอียดตามแบบแปลนฯ	-	๕๐๐,๐๐๐	-	-	-	ร้อยละ ๒๐ ของถนนที่ได้ การก่อสร้าง/บำรุงรักษา	ประชาชนได้รับความสะดวก และปลอดภัยในการใช้ เส้นทางสัญจรที่ได้มาตรฐาน	อบจ.ลำปาง (กองช่าง)
๕๘๒	โครงการก่อสร้างถนนคอนกรีตเสริมเหล็ก ทางหลวงท้องถิ่น สาย สป.ถ. ๑-๐๐๒๓ บ้านท่าซัว - บ้านห้วยไร่ อ.เมืองลำปาง จ.ลำปาง	๑. เพื่อก่อสร้างถนนที่ได้มาตรฐาน ๒. เพื่อบรรเทาความเดือดร้อน ในการใช้เส้นทางสัญจร	ขนาดผิวจราจรกว้าง ๕.๐๐ เมตร ยาว ๑๗๐ เมตร หนา ๐.๑๕ เมตร พื้นที่ไม่น้อยกว่า ๘๕๐ ตารางเมตร รายละเอียดตามแบบแปลนฯ	-	๕๐๐,๐๐๐	-	-	-	ร้อยละ ๒๐ ของถนนที่ได้ การก่อสร้าง/บำรุงรักษา	ประชาชนได้รับความสะดวก และปลอดภัยในการใช้ เส้นทางสัญจรที่ได้มาตรฐาน	อบจ.ลำปาง (กองช่าง)
๕๘๓	โครงการก่อสร้างถนนคอนกรีตเสริมเหล็ก ทางหลวงท้องถิ่น สาย สป.ถ. ๑-๐๐๒๔ บ้านหนองละคอน - บ้านใหม่จำบอน อ.เมือง จ.ลำปาง	๑. เพื่อก่อสร้างถนนที่ได้มาตรฐาน ๒. เพื่อบรรเทาความเดือดร้อน ในการใช้เส้นทางสัญจร	ขนาดผิวจราจรกว้าง ๖.๐๐ เมตร ยาว ๑๔๐ เมตร หนา ๐.๑๕ เมตร พื้นที่ไม่น้อยกว่า ๘๔๐ ตารางเมตร รายละเอียดตามแบบแปลนฯ	-	๕๐๐,๐๐๐	-	-	-	ร้อยละ ๒๐ ของถนนที่ได้ การก่อสร้าง/บำรุงรักษา	ประชาชนได้รับความสะดวก และปลอดภัยในการใช้ เส้นทางสัญจรที่ได้มาตรฐาน	อบจ.ลำปาง (กองช่าง)
๕๘๔	โครงการก่อสร้างถนนคอนกรีตเสริมเหล็ก ทางหลวงท้องถิ่น สาย สป.ถ. ๑-๐๐๒๘ พหลโยธิน - วัดม่อนพญาแช่ อ.เมือง จ.ลำปาง	๑. เพื่อก่อสร้างถนนที่ได้มาตรฐาน ๒. เพื่อบรรเทาความเดือดร้อน ในการใช้เส้นทางสัญจร	ขนาดผิวจราจรกว้าง ๖.๐๐ เมตร ยาว ๑๔๐ เมตร หนา ๐.๑๕ เมตร พื้นที่ไม่น้อยกว่า ๘๔๐ ตารางเมตร รายละเอียดตามแบบแปลนฯ	-	๕๐๐,๐๐๐	-	-	-	ร้อยละ ๒๐ ของถนนที่ได้ การก่อสร้าง/บำรุงรักษา	ประชาชนได้รับความสะดวก และปลอดภัยในการใช้ เส้นทางสัญจรที่ได้มาตรฐาน	อบจ.ลำปาง (กองช่าง)

๑.ประเด็นยุทธศาสตร์ "การพัฒนาโครงสร้างพื้นฐาน"

๑.๑ กลยุทธ์ "การก่อสร้าง การปรับปรุง การบำรุงรักษา ถนน สะพาน และสายทางอื่น"

แผนงาน ๓.๑ "อุตสาหกรรมและการโยธา"

ที่	โครงการ	วัตถุประสงค์	เป้าหมาย (ผลผลิตของโครงการ)	งบประมาณ (บาท)					ตัวชี้วัด (KPI)	ผลที่คาดว่าจะ ได้รับ	หน่วยงาน รับผิดชอบหลัก
				พ.ศ.๒๕๖๑	พ.ศ.๒๕๖๒	พ.ศ.๒๕๖๓	พ.ศ.๒๕๖๔	พ.ศ.๒๕๖๕			
๕๘๕	โครงการก่อสร้างถนนคอนกรีตเสริมเหล็ก ทางหลวงท้องถิ่น สาย สป.ถ. ๑-๐๐๒๙ บ้านจำค่า - บ้านวังยม อ.เมืองลำปาง จ.ลำปาง	๑. เพื่อก่อสร้างถนนที่ได้มาตรฐาน ๒. เพื่อบรรเทาความเดือดร้อน ในการใช้เส้นทางสัญจร	ขนาดผิวจราจรกว้าง ๕.๐๐ เมตร ยาว ๑๗๐ เมตร หนา ๐.๑๕ เมตร พื้นที่ไม่น้อยกว่า ๘๕๐ ตารางเมตร รายละเอียดตามแบบแปลนฯ	-	๕๐๐,๐๐๐	-	-	-	ร้อยละ ๒๐ ของถนนที่ได้ การก่อสร้าง/บำรุงรักษา	ประชาชนได้รับความสะดวก และปลอดภัยในการใช้ เส้นทางสัญจรที่ได้มาตรฐาน	อบจ.ลำปาง (กองช่าง)
๕๘๖	โครงการก่อสร้างถนนคอนกรีตเสริมเหล็ก ทางหลวงท้องถิ่น สาย สป.ถ. ๑-๐๐๓๐ บ้านสบมาย - บ้านปู่จ้อย อ.เมืองลำปาง จ.ลำปาง	๑. เพื่อก่อสร้างถนนที่ได้มาตรฐาน ๒. เพื่อบรรเทาความเดือดร้อน ในการใช้เส้นทางสัญจร	ขนาดผิวจราจรกว้าง ๕.๐๐ เมตร ยาว ๑๗๐ เมตร หนา ๐.๑๕ เมตร พื้นที่ไม่น้อยกว่า ๘๕๐ ตารางเมตร รายละเอียดตามแบบแปลนฯ	-	๕๐๐,๐๐๐	-	-	-	ร้อยละ ๒๐ ของถนนที่ได้ การก่อสร้าง/บำรุงรักษา	ประชาชนได้รับความสะดวก และปลอดภัยในการใช้ เส้นทางสัญจรที่ได้มาตรฐาน	อบจ.ลำปาง (กองช่าง)
๕๘๗	โครงการก่อสร้างถนนคอนกรีตเสริมเหล็ก ทางหลวงท้องถิ่น สาย สป.ถ. ๑-๐๐๓๓ มหาวิทยาลัยธรรมศาสตร์ ศูนย์ลำปาง อ.ห้างฉัตร จ.ลำปาง	๑. เพื่อก่อสร้างถนนที่ได้มาตรฐาน ๒. เพื่อบรรเทาความเดือดร้อน ในการใช้เส้นทางสัญจร	ขนาดผิวจราจรกว้าง ๘.๐๐ เมตร ยาว ๑๑๕ เมตร หนา ๐.๑๕ เมตร พื้นที่ไม่น้อยกว่า ๙๒๐ ตารางเมตร รายละเอียดตามแบบแปลนฯ	-	๕๐๐,๐๐๐	-	-	-	ร้อยละ ๒๐ ของถนนที่ได้ การก่อสร้าง/บำรุงรักษา	ประชาชนได้รับความสะดวก และปลอดภัยในการใช้ เส้นทางสัญจรที่ได้มาตรฐาน	อบจ.ลำปาง (กองช่าง)
๕๘๘	โครงการก่อสร้างถนนคอนกรีตเสริมเหล็ก ทางหลวงท้องถิ่น สาย สป.ถ. ๑-๐๐๓๔ บ้านห้างฉัตร - บ้านวอแก้ว อ.ห้างฉัตร จ.ลำปาง	๑. เพื่อก่อสร้างถนนที่ได้มาตรฐาน ๒. เพื่อบรรเทาความเดือดร้อน ในการใช้เส้นทางสัญจร	ขนาดผิวจราจรกว้าง ๕.๐๐ เมตร ยาว ๑๗๕ เมตร หนา ๐.๑๕ เมตร พื้นที่ไม่น้อยกว่า ๘๗๕ ตารางเมตร รายละเอียดตามแบบแปลนฯ	-	๕๐๐,๐๐๐	-	-	-	ร้อยละ ๒๐ ของถนนที่ได้ การก่อสร้าง/บำรุงรักษา	ประชาชนได้รับความสะดวก และปลอดภัยในการใช้ เส้นทางสัญจรที่ได้มาตรฐาน	อบจ.ลำปาง (กองช่าง)
๕๘๙	โครงการก่อสร้างถนนคอนกรีตเสริมเหล็ก ทางหลวงท้องถิ่น สาย สป.ถ. ๑-๐๐๓๕ บ้านหนองน้อย - บ้านสถานี อ.ห้างฉัตร จ.ลำปาง	๑. เพื่อก่อสร้างถนนที่ได้มาตรฐาน ๒. เพื่อบรรเทาความเดือดร้อน ในการใช้เส้นทางสัญจร	ขนาดผิวจราจรกว้าง ๖.๐๐ เมตร ยาว ๑๕๐ เมตร หนา ๐.๑๕ เมตร พื้นที่ไม่น้อยกว่า ๙๐๐ ตารางเมตร รายละเอียดตามแบบแปลนฯ	-	๕๐๐,๐๐๐	-	-	-	ร้อยละ ๒๐ ของถนนที่ได้ การก่อสร้าง/บำรุงรักษา	ประชาชนได้รับความสะดวก และปลอดภัยในการใช้ เส้นทางสัญจรที่ได้มาตรฐาน	อบจ.ลำปาง (กองช่าง)

๑.ประเด็นยุทธศาสตร์ "การพัฒนาโครงสร้างพื้นฐาน"

๑.๑ กลยุทธ์ "การก่อสร้าง การปรับปรุง การบำรุงรักษา ถนน สะพาน และสายทางอื่น"

แผนงาน ๓.๑ "อุตสาหกรรมและการโยธา"

ที่	โครงการ	วัตถุประสงค์	เป้าหมาย (ผลผลิตของโครงการ)	งบประมาณ (บาท)					ตัวชี้วัด (KPI)	ผลที่คาดว่าจะ ได้รับ	หน่วยงาน รับผิดชอบหลัก
				พ.ศ.๒๕๖๑	พ.ศ.๒๕๖๒	พ.ศ.๒๕๖๓	พ.ศ.๒๕๖๔	พ.ศ.๒๕๖๕			
๕๙๐	โครงการก่อสร้างถนนคอนกรีตเสริมเหล็ก ทางหลวงท้องถิ่น สาย สป.ถ. ๑-๐๐๓๖ บ้านหม้อ - บ้านสันทราย อ.ห้างฉัตร จ.ลำปาง	๑. เพื่อก่อสร้างถนนที่ได้มาตรฐาน ๒. เพื่อบรรเทาความเดือดร้อน ในการใช้เส้นทางสัญจร	ขนาดผิวจราจรกว้าง ๕.๐๐ เมตร ยาว ๑๗๕ เมตร หนา ๐.๑๕ เมตร พื้นที่ไม่น้อยกว่า ๘๗๕ ตารางเมตร รายละเอียดตามแบบแปลนฯ	-	๕๐๐,๐๐๐	-	-	-	ร้อยละ ๒๐ ของถนนที่ได้ การก่อสร้าง/บำรุงรักษา	ประชาชนได้รับความสะดวก และปลอดภัยในการใช้ เส้นทางสัญจรที่ได้มาตรฐาน	อบจ.ลำปาง (กองช่าง)
๕๙๑	โครงการก่อสร้างถนนคอนกรีตเสริมเหล็ก ทางหลวงท้องถิ่น สาย สป.ถ. ๑-๐๐๓๗ บ้านส้มป่อย - บ้านเวียงเหนือ อ.ห้างฉัตร จ.ลำปาง	๑. เพื่อก่อสร้างถนนที่ได้มาตรฐาน ๒. เพื่อบรรเทาความเดือดร้อน ในการใช้เส้นทางสัญจร	ขนาดผิวจราจรกว้าง ๕.๕๐ เมตร ยาว ๑๖๐ เมตร หนา ๐.๑๕ เมตร พื้นที่ไม่น้อยกว่า ๘๘๐ ตารางเมตร รายละเอียดตามแบบแปลนฯ	-	๕๐๐,๐๐๐	-	-	-	ร้อยละ ๒๐ ของถนนที่ได้ การก่อสร้าง/บำรุงรักษา	ประชาชนได้รับความสะดวก และปลอดภัยในการใช้ เส้นทางสัญจรที่ได้มาตรฐาน	อบจ.ลำปาง (กองช่าง)
๕๙๒	โครงการก่อสร้างถนนคอนกรีตเสริมเหล็ก ทางหลวงท้องถิ่น สาย สป.ถ. ๑-๐๐๓๘ บ้านสันกำแพง - บ้านทุ่งหลวง อ.ห้างฉัตร จ.ลำปาง	๑. เพื่อก่อสร้างถนนที่ได้มาตรฐาน ๒. เพื่อบรรเทาความเดือดร้อน ในการใช้เส้นทางสัญจร	ขนาดผิวจราจรกว้าง ๖.๐๐ เมตร ยาว ๑๕๐ เมตร หนา ๐.๑๕ เมตร พื้นที่ไม่น้อยกว่า ๙๐๐ ตารางเมตร รายละเอียดตามแบบแปลนฯ	-	๕๐๐,๐๐๐	-	-	-	ร้อยละ ๒๐ ของถนนที่ได้ การก่อสร้าง/บำรุงรักษา	ประชาชนได้รับความสะดวก และปลอดภัยในการใช้ เส้นทางสัญจรที่ได้มาตรฐาน	อบจ.ลำปาง (กองช่าง)
๕๙๓	โครงการก่อสร้างถนนคอนกรีตเสริมเหล็ก ทางหลวงท้องถิ่น สาย สป.ถ. ๑-๐๐๔๐ บ้านดอนไชย - บ้านป่าเหมี้ยง อ.เมืองปาน จ.ลำปาง	๑. เพื่อก่อสร้างถนนที่ได้มาตรฐาน ๒. เพื่อบรรเทาความเดือดร้อน ในการใช้เส้นทางสัญจร	ขนาดผิวจราจรกว้าง ๕.๐๐ เมตร ยาว ๑๖๐ เมตร หนา ๐.๑๕ เมตร พื้นที่ไม่น้อยกว่า ๘๐๐ ตารางเมตร รายละเอียดตามแบบแปลนฯ	-	๕๐๐,๐๐๐	-	-	-	ร้อยละ ๒๐ ของถนนที่ได้ การก่อสร้าง/บำรุงรักษา	ประชาชนได้รับความสะดวก และปลอดภัยในการใช้ เส้นทางสัญจรที่ได้มาตรฐาน	อบจ.ลำปาง (กองช่าง)
๕๙๔	โครงการก่อสร้างถนนคอนกรีตเสริมเหล็ก ทางหลวงท้องถิ่น สาย สป.ถ. ๑-๐๐๔๑ บ้านดอนไชย - บ้านแหงเหนือ อ.งาว จ.ลำปาง	๑. เพื่อก่อสร้างถนนที่ได้มาตรฐาน ๒. เพื่อบรรเทาความเดือดร้อน ในการใช้เส้นทางสัญจร	ขนาดผิวจราจรกว้าง ๕.๐๐ เมตร ยาว ๑๖๐ เมตร หนา ๐.๑๕ เมตร พื้นที่ไม่น้อยกว่า ๘๐๐ ตารางเมตร รายละเอียดตามแบบแปลนฯ	-	๕๐๐,๐๐๐	-	-	-	ร้อยละ ๒๐ ของถนนที่ได้ การก่อสร้าง/บำรุงรักษา	ประชาชนได้รับความสะดวก และปลอดภัยในการใช้ เส้นทางสัญจรที่ได้มาตรฐาน	อบจ.ลำปาง (กองช่าง)

๑.ประเด็นยุทธศาสตร์ "การพัฒนาโครงสร้างพื้นฐาน"

๑.๑ กลยุทธ์ "การก่อสร้าง การปรับปรุง การบำรุงรักษา ถนน สะพาน และสายทางอื่น"

แผนงาน ๓.๑ "อุตสาหกรรมและการโยธา"

ที่	โครงการ	วัตถุประสงค์	เป้าหมาย (ผลผลิตของโครงการ)	งบประมาณ (บาท)					ตัวชี้วัด (KPI)	ผลที่คาดว่าจะ ได้รับ	หน่วยงาน รับผิดชอบหลัก
				พ.ศ.๒๕๖๑	พ.ศ.๒๕๖๒	พ.ศ.๒๕๖๓	พ.ศ.๒๕๖๔	พ.ศ.๒๕๖๕			
๕๙๕	โครงการก่อสร้างถนนคอนกรีตเสริมเหล็ก ทางหลวงท้องถิ่น สาย สป.ถ. ๑-๐๐๔๒ บ้านร่องเที - บ้านบ่อฮ้อ อ.จาว จ.ลำปาง	๑. เพื่อก่อสร้างถนนที่ได้มาตรฐาน ๒. เพื่อบรรเทาความเดือดร้อน ในการใช้เส้นทางสัญจร	ขนาดผิวจราจรกว้าง ๔.๐๐ เมตร ยาว ๒๐๐ เมตร หนา ๐.๑๕ เมตร พื้นที่ไม่น้อยกว่า ๘๐๐ ตารางเมตร รายละเอียดตามแบบแปลนฯ	-	๕๐๐,๐๐๐	-	-	-	ร้อยละ ๒๐ ของถนนที่ได้ การก่อสร้าง/บำรุงรักษา	ประชาชนได้รับความสะดวก และปลอดภัยในการใช้ เส้นทางสัญจรที่ได้มาตรฐาน	อบจ.ลำปาง (กองช่าง)
๕๙๖	โครงการก่อสร้างถนนคอนกรีตเสริมเหล็ก ทางหลวงท้องถิ่น สาย สป.ถ. ๑-๐๐๔๕ ตำบลเสริมซ้าย - ตำบลเสริมกลาง อ.เสริมงาม จ.ลำปาง	๑. เพื่อก่อสร้างถนนที่ได้มาตรฐาน ๒. เพื่อบรรเทาความเดือดร้อน ในการใช้เส้นทางสัญจร	ขนาดผิวจราจรกว้าง ๕.๐๐ เมตร ยาว ๑๗๐ เมตร หนา ๐.๑๕ เมตร พื้นที่ไม่น้อยกว่า ๘๕๐ ตารางเมตร รายละเอียดตามแบบแปลนฯ	-	๕๐๐,๐๐๐	-	-	-	ร้อยละ ๒๐ ของถนนที่ได้ การก่อสร้าง/บำรุงรักษา	ประชาชนได้รับความสะดวก และปลอดภัยในการใช้ เส้นทางสัญจรที่ได้มาตรฐาน	อบจ.ลำปาง (กองช่าง)
๕๙๗	โครงการก่อสร้างถนนคอนกรีตเสริมเหล็ก ทางหลวงท้องถิ่น สาย สป.ถ. ๑-๐๐๔๘ บ้านปางอ้า - บ้านแม่สลอม อ.เถิน จ.ลำปาง	๑. เพื่อก่อสร้างถนนที่ได้มาตรฐาน ๒. เพื่อบรรเทาความเดือดร้อน ในการใช้เส้นทางสัญจร	ขนาดผิวจราจรกว้าง ๖.๐๐ เมตร ยาว ๑๓๐ เมตร หนา ๐.๑๕ เมตร พื้นที่ไม่น้อยกว่า ๗๘๐ ตารางเมตร รายละเอียดตามแบบแปลนฯ	-	๕๐๐,๐๐๐	-	-	-	ร้อยละ ๒๐ ของถนนที่ได้ การก่อสร้าง/บำรุงรักษา	ประชาชนได้รับความสะดวก และปลอดภัยในการใช้ เส้นทางสัญจรที่ได้มาตรฐาน	อบจ.ลำปาง (กองช่าง)
๕๙๘	โครงการก่อสร้างถนนคอนกรีตเสริมเหล็ก ทางหลวงท้องถิ่น สาย สป.ถ. ๑-๐๐๔๙ บ้านกุ่มน้ำ - บ้านแม่อกหัวน้ำ อ.เถิน จ.ลำปาง	๑. เพื่อก่อสร้างถนนที่ได้มาตรฐาน ๒. เพื่อบรรเทาความเดือดร้อน ในการใช้เส้นทางสัญจร	ขนาดผิวจราจรกว้าง ๕.๐๐ เมตร ยาว ๑๖๐ เมตร หนา ๐.๑๕ เมตร พื้นที่ไม่น้อยกว่า ๘๐๐ ตารางเมตร รายละเอียดตามแบบแปลนฯ	-	๕๐๐,๐๐๐	-	-	-	ร้อยละ ๒๐ ของถนนที่ได้ การก่อสร้าง/บำรุงรักษา	ประชาชนได้รับความสะดวก และปลอดภัยในการใช้ เส้นทางสัญจรที่ได้มาตรฐาน	อบจ.ลำปาง (กองช่าง)
๕๙๙	โครงการก่อสร้างถนนคอนกรีตเสริมเหล็ก ทางหลวงท้องถิ่น สาย สป.ถ. ๑-๐๐๕๐ บ้านดอนทราย - บ้านแม่แก่ง อ.เถิน จ.ลำปาง	๑. เพื่อก่อสร้างถนนที่ได้มาตรฐาน ๒. เพื่อบรรเทาความเดือดร้อน ในการใช้เส้นทางสัญจร	ขนาดผิวจราจรกว้าง ๕.๐๐ เมตร ยาว ๑๖๐ เมตร หนา ๐.๑๕ เมตร พื้นที่ไม่น้อยกว่า ๘๐๐ ตารางเมตร รายละเอียดตามแบบแปลนฯ	-	๕๐๐,๐๐๐	-	-	-	ร้อยละ ๒๐ ของถนนที่ได้ การก่อสร้าง/บำรุงรักษา	ประชาชนได้รับความสะดวก และปลอดภัยในการใช้ เส้นทางสัญจรที่ได้มาตรฐาน	อบจ.ลำปาง (กองช่าง)

๑.ประเด็นยุทธศาสตร์ "การพัฒนาโครงสร้างพื้นฐาน"

๑.๑ กลยุทธ์ "การก่อสร้าง การปรับปรุง การบำรุงรักษา ถนน สะพาน และสายทางอื่น"

แผนงาน ๓.๑ "อุตสาหกรรมและการโยธา"

ที่	โครงการ	วัตถุประสงค์	เป้าหมาย (ผลผลิตของโครงการ)	งบประมาณ (บาท)					ตัวชี้วัด (KPI)	ผลที่คาดว่าจะ ได้รับ	หน่วยงาน รับผิดชอบหลัก
				พ.ศ.๒๕๖๑	พ.ศ.๒๕๖๒	พ.ศ.๒๕๖๓	พ.ศ.๒๕๖๔	พ.ศ.๒๕๖๕			
๖๐๐	โครงการก่อสร้างถนนคอนกรีตเสริมเหล็ก ทางหลวงท้องถิ่น สาย สป.ถ. ๑-๐๐๕๓ บ้านตันธง - บ้านผาปัง อ.แม่พริก จ.ลำปาง	๑. เพื่อก่อสร้างถนนที่ได้มาตรฐาน ๒. เพื่อบรรเทาความเดือดร้อน ในการใช้เส้นทางสัญจร	ขนาดผิวจราจรกว้าง ๕.๐๐ เมตร ยาว ๑๖๐ เมตร หนา ๐.๑๕ เมตร พื้นที่ไม่น้อยกว่า ๘๐๐ ตารางเมตร รายละเอียดตามแบบแปลนฯ	-	๕๐๐,๐๐๐	-	-	-	ร้อยละ ๒๐ ของถนนที่ได้ การก่อสร้าง/บำรุงรักษา	ประชาชนได้รับความสะดวก และปลอดภัยในการใช้ เส้นทางสัญจรที่ได้มาตรฐาน	อบจ.ลำปาง (กองช่าง)
๖๐๑	โครงการก่อสร้างถนนคอนกรีตเสริมเหล็ก ทางหลวงท้องถิ่น สาย สป.ถ. ๑-๐๐๕๕ บ้านท่าด่าน - บ้านพระบาท อ.แม่พริก จ.ลำปาง	๑. เพื่อก่อสร้างถนนที่ได้มาตรฐาน ๒. เพื่อบรรเทาความเดือดร้อน ในการใช้เส้นทางสัญจร	ขนาดผิวจราจรกว้าง ๕.๐๐ เมตร ยาว ๑๖๐ เมตร หนา ๐.๑๕ เมตร พื้นที่ไม่น้อยกว่า ๘๐๐ ตารางเมตร รายละเอียดตามแบบแปลนฯ	-	๕๐๐,๐๐๐	-	-	-	ร้อยละ ๒๐ ของถนนที่ได้ การก่อสร้าง/บำรุงรักษา	ประชาชนได้รับความสะดวก และปลอดภัยในการใช้ เส้นทางสัญจรที่ได้มาตรฐาน	อบจ.ลำปาง (กองช่าง)
๖๐๒	โครงการก่อสร้างถนนคอนกรีตเสริมเหล็ก ทางหลวงท้องถิ่น สาย สป.ถ. ๑-๐๐๕๖ บ้านแม่พริกกลุ่ม - บ้านแม่เชียงรายลุ่ม อ.แม่พริก จ.ลำปาง	๑. เพื่อก่อสร้างถนนที่ได้มาตรฐาน ๒. เพื่อบรรเทาความเดือดร้อน ในการใช้เส้นทางสัญจร	ขนาดผิวจราจรกว้าง ๕.๐๐ เมตร ยาว ๑๖๐ เมตร หนา ๐.๑๕ เมตร พื้นที่ไม่น้อยกว่า ๘๐๐ ตารางเมตร รายละเอียดตามแบบแปลนฯ	-	๕๐๐,๐๐๐	-	-	-	ร้อยละ ๒๐ ของถนนที่ได้ การก่อสร้าง/บำรุงรักษา	ประชาชนได้รับความสะดวก และปลอดภัยในการใช้ เส้นทางสัญจรที่ได้มาตรฐาน	อบจ.ลำปาง (กองช่าง)
๖๐๓	โครงการก่อสร้างถนนคอนกรีตเสริมเหล็ก ทางหลวงท้องถิ่น สาย สป.ถ. ๑-๐๐๕๘ บ้านแม่สุก - บ้านขาม อ.เมืองปาน จ.ลำปาง	๑. เพื่อก่อสร้างถนนที่ได้มาตรฐาน ๒. เพื่อบรรเทาความเดือดร้อน ในการใช้เส้นทางสัญจร	ขนาดผิวจราจรกว้าง ๕.๐๐ เมตร ยาว ๑๖๐ เมตร หนา ๐.๑๕ เมตร พื้นที่ไม่น้อยกว่า ๘๐๐ ตารางเมตร รายละเอียดตามแบบแปลนฯ	-	๕๐๐,๐๐๐	-	-	-	ร้อยละ ๒๐ ของถนนที่ได้ การก่อสร้าง/บำรุงรักษา	ประชาชนได้รับความสะดวก และปลอดภัยในการใช้ เส้นทางสัญจรที่ได้มาตรฐาน	อบจ.ลำปาง (กองช่าง)
๖๐๔	โครงการก่อสร้างถนนคอนกรีตเสริมเหล็ก ทางหลวงท้องถิ่น สาย สป.ถ. ๑-๐๐๖๒ วัดผาแดงหลวง - บ้านโฮ อ.แจ้ห่ม จ.ลำปาง	๑. เพื่อก่อสร้างถนนที่ได้มาตรฐาน ๒. เพื่อบรรเทาความเดือดร้อน ในการใช้เส้นทางสัญจร	ขนาดผิวจราจรกว้าง ๖.๐๐ เมตร ยาว ๑๔๐ เมตร หนา ๐.๑๕ เมตร พื้นที่ไม่น้อยกว่า ๘๔๐ ตารางเมตร รายละเอียดตามแบบแปลนฯ	-	๕๐๐,๐๐๐	-	-	-	ร้อยละ ๒๐ ของถนนที่ได้ การก่อสร้าง/บำรุงรักษา	ประชาชนได้รับความสะดวก และปลอดภัยในการใช้ เส้นทางสัญจรที่ได้มาตรฐาน	อบจ.ลำปาง (กองช่าง)

๑.ประเด็นยุทธศาสตร์ "การพัฒนาโครงสร้างพื้นฐาน"

๑.๑ กลยุทธ์ "การก่อสร้าง การปรับปรุง การบำรุงรักษา ถนน สะพาน และสายทางอื่น"

แผนงาน ๓.๑ "อุตสาหกรรมและการโยธา"

ที่	โครงการ	วัตถุประสงค์	เป้าหมาย (ผลผลิตของโครงการ)	งบประมาณ (บาท)					ตัวชี้วัด (KPI)	ผลที่คาดว่าจะ ได้รับ	หน่วยงาน รับผิดชอบหลัก
				พ.ศ.๒๕๖๑	พ.ศ.๒๕๖๒	พ.ศ.๒๕๖๓	พ.ศ.๒๕๖๔	พ.ศ.๒๕๖๕			
๖๐๕	โครงการก่อสร้างถนนคอนกรีตเสริมเหล็ก ทางหลวงท้องถิ่น สาย สป.ถ. ๑-๐๐๖๓ บ้านแจ้คอน - บ้านร่องเคาะ อ.แจ้ห่ม จ.ลำปาง	๑. เพื่อก่อสร้างถนนที่ได้มาตรฐาน ๒. เพื่อบรรเทาความเดือดร้อน ในการใช้เส้นทางสัญจร	ขนาดผิวจราจรกว้าง ๖.๐๐ เมตร ยาว ๑๕๐ เมตร หนา ๐.๑๕ เมตร พื้นที่ไม่น้อยกว่า ๘๕๐ ตารางเมตร รายละเอียดตามแบบแปลนฯ	-	๕๐๐,๐๐๐	-	-	-	ร้อยละ ๒๐ ของถนนที่ได้ การก่อสร้าง/บำรุงรักษา	ประชาชนได้รับความสะดวก และปลอดภัยในการใช้ เส้นทางสัญจรที่ได้มาตรฐาน	อบจ.ลำปาง (กองช่าง)
๖๐๖	โครงการก่อสร้างถนนคอนกรีตเสริมเหล็ก ทางหลวงท้องถิ่น สาย สป.ถ. ๑-๐๐๖๕ บ้านร่องเคาะ - บ้านหัวทุ่ง อ.วังเหนือ จ.ลำปาง	๑. เพื่อก่อสร้างถนนที่ได้มาตรฐาน ๒. เพื่อบรรเทาความเดือดร้อน ในการใช้เส้นทางสัญจร	ขนาดผิวจราจรกว้าง ๕.๕๐ เมตร ยาว ๑๕๐ เมตร หนา ๐.๑๕ เมตร พื้นที่ไม่น้อยกว่า ๘๒๕ ตารางเมตร รายละเอียดตามแบบแปลนฯ	-	๕๐๐,๐๐๐	-	-	-	ร้อยละ ๒๐ ของถนนที่ได้ การก่อสร้าง/บำรุงรักษา	ประชาชนได้รับความสะดวก และปลอดภัยในการใช้ เส้นทางสัญจรที่ได้มาตรฐาน	อบจ.ลำปาง (กองช่าง)
๖๐๗	โครงการก่อสร้างถนนคอนกรีตเสริมเหล็ก ทางหลวงท้องถิ่น สาย สป.ถ. ๑-๐๐๖๖ บ้านแม่โป่ง - บ้านห้วยข่อย อ.วังเหนือ จ.ลำปาง	๑. เพื่อก่อสร้างถนนที่ได้มาตรฐาน ๒. เพื่อบรรเทาความเดือดร้อน ในการใช้เส้นทางสัญจร	ขนาดผิวจราจรกว้าง ๕.๐๐ เมตร ยาว ๑๖๕ เมตร หนา ๐.๑๕ เมตร พื้นที่ไม่น้อยกว่า ๘๒๕ ตารางเมตร รายละเอียดตามแบบแปลนฯ	-	๕๐๐,๐๐๐	-	-	-	ร้อยละ ๒๐ ของถนนที่ได้ การก่อสร้าง/บำรุงรักษา	ประชาชนได้รับความสะดวก และปลอดภัยในการใช้ เส้นทางสัญจรที่ได้มาตรฐาน	อบจ.ลำปาง (กองช่าง)
๖๐๘	โครงการก่อสร้างถนนคอนกรีตเสริมเหล็ก ทางหลวงท้องถิ่น สาย สป.ถ. ๑-๐๐๖๙ บ้านอ่างวังแก้ว - น้ำตกวังแก้ว อ.วังเหนือ จ.ลำปาง	๑. เพื่อก่อสร้างถนนที่ได้มาตรฐาน ๒. เพื่อบรรเทาความเดือดร้อน ในการใช้เส้นทางสัญจร	ขนาดผิวจราจรกว้าง ๕.๕๐ เมตร ยาว ๑๕๐ เมตร หนา ๐.๑๕ เมตร พื้นที่ไม่น้อยกว่า ๘๒๕ ตารางเมตร รายละเอียดตามแบบแปลนฯ	-	๕๐๐,๐๐๐	-	-	-	ร้อยละ ๒๐ ของถนนที่ได้ การก่อสร้าง/บำรุงรักษา	ประชาชนได้รับความสะดวก และปลอดภัยในการใช้ เส้นทางสัญจรที่ได้มาตรฐาน	อบจ.ลำปาง (กองช่าง)
๖๐๙	โครงการก่อสร้างถนนคอนกรีตเสริมเหล็ก ทางหลวงท้องถิ่น สาย สป.ถ. ๑-๐๐๗๐ บ้านอ่างวังแก้ว - บ้านปางสัก อ.วังเหนือ จ.ลำปาง	๑. เพื่อก่อสร้างถนนที่ได้มาตรฐาน ๒. เพื่อบรรเทาความเดือดร้อน ในการใช้เส้นทางสัญจร	ขนาดผิวจราจรกว้าง ๕.๕๐ เมตร ยาว ๑๕๐ เมตร หนา ๐.๑๕ เมตร พื้นที่ไม่น้อยกว่า ๘๒๕ ตารางเมตร รายละเอียดตามแบบแปลนฯ	-	๕๐๐,๐๐๐	-	-	-	ร้อยละ ๒๐ ของถนนที่ได้ การก่อสร้าง/บำรุงรักษา	ประชาชนได้รับความสะดวก และปลอดภัยในการใช้ เส้นทางสัญจรที่ได้มาตรฐาน	อบจ.ลำปาง (กองช่าง)

๑.ประเด็นยุทธศาสตร์ "การพัฒนาโครงสร้างพื้นฐาน"

๑.๑ กลยุทธ์ "การก่อสร้าง การปรับปรุง การบำรุงรักษา ถนน สะพาน และสายทางอื่น"

แผนงาน ๓.๑ "อุตสาหกรรมและการโยธา"

ที่	โครงการ	วัตถุประสงค์	เป้าหมาย (ผลผลิตของโครงการ)	งบประมาณ (บาท)					ตัวชี้วัด (KPI)	ผลที่คาดว่าจะ ได้รับ	หน่วยงาน รับผิดชอบหลัก
				พ.ศ.๒๕๖๑	พ.ศ.๒๕๖๒	พ.ศ.๒๕๖๓	พ.ศ.๒๕๖๔	พ.ศ.๒๕๖๕			
๖๑๐	โครงการก่อสร้างถนนคอนกรีตเสริมเหล็ก เลียบบคลองชลประทาน บ้านต้า หมู่ที่ ๑๐ ตำบลชมพู อำเภอเมืองลำปาง จังหวัดลำปาง	๑. เพื่อก่อสร้างถนนที่ได้มาตรฐาน ๒. เพื่อบรรเทาความเดือดร้อน ในการใช้เส้นทางสัญจร	ขนาดผิวจราจรกว้าง ๕.๐๐ เมตร ยาว ๑๗๐ เมตร หนา ๐.๑๕ เมตร พื้นที่ไม่น้อยกว่า ๘๕๐ ตารางเมตร รายละเอียดตามแบบแปลนฯ	-	๕๐๐,๐๐๐	๕๐๐,๐๐๐	-	-	ร้อยละ ๒๐ ของถนนที่ได้ การก่อสร้าง/บำรุงรักษา	ประชาชนได้รับความสะดวก และปลอดภัยในการใช้ เส้นทางสัญจรที่ได้มาตรฐาน	อบจ.ลำปาง (กองช่าง)
๖๑๑	โครงการก่อสร้างถนนคอนกรีตเสริมเหล็ก บ้านหนอง หมู่ที่ ๑๐ ตำบลงแสนทอง อำเภอเมืองลำปาง จังหวัดลำปาง	๑. เพื่อก่อสร้างถนนที่ได้มาตรฐาน ๒. เพื่อบรรเทาความเดือดร้อน ในการใช้เส้นทางสัญจร	ขนาดผิวจราจรกว้าง ๕.๐๐ เมตร ยาว ๑๗๐ เมตร หนา ๐.๑๕ เมตร พื้นที่ไม่น้อยกว่า ๘๕๐ ตารางเมตร รายละเอียดตามแบบแปลนฯ	-	๕๐๐,๐๐๐	๕๐๐,๐๐๐	-	-	ร้อยละ ๒๐ ของถนนที่ได้ การก่อสร้าง/บำรุงรักษา	ประชาชนได้รับความสะดวก และปลอดภัยในการใช้ เส้นทางสัญจรที่ได้มาตรฐาน	อบจ.ลำปาง (กองช่าง)
๖๑๒	โครงการก่อสร้างถนนคอนกรีตเสริมเหล็ก บ้านหนองเจริญ หมู่ที่ ๑๔ - บ้านแพะดอนตัน หมู่ที่ ๔ ตำบลชมพู อำเภอเมืองลำปาง จังหวัดลำปาง	๑. เพื่อก่อสร้างถนนที่ได้มาตรฐาน ๒. เพื่อบรรเทาความเดือดร้อน ในการใช้เส้นทางสัญจร	ขนาดผิวจราจรกว้าง ๗.๐๐ เมตร ยาว ๑,๕๐๐ เมตร หนา ๐.๑๕ เมตร พื้นที่ไม่น้อยกว่า ๑๐,๕๐๐ ตารางเมตร รายละเอียดตามแบบแปลนฯ	-	๖,๓๐๐,๐๐๐	๖,๓๐๐,๐๐๐	-	-	ร้อยละ ๒๐ ของถนนที่ได้ การก่อสร้าง/บำรุงรักษา	ประชาชนได้รับความสะดวก และปลอดภัยในการใช้ เส้นทางสัญจรที่ได้มาตรฐาน	อบจ.ลำปาง (กองช่าง)
๖๑๓	โครงการก่อสร้างถนนคอนกรีตเสริมเหล็ก บ้านหัวทุ่ง หมู่ที่ ๘ ตำบลพระบาท อำเภอเมืองลำปาง จังหวัดลำปาง	๑. เพื่อก่อสร้างถนนที่ได้มาตรฐาน ๒. เพื่อบรรเทาความเดือดร้อน ในการใช้เส้นทางสัญจร	ขนาดผิวจราจรกว้าง ๕.๐๐ เมตร ยาว ๑,๐๐๐ เมตร หนา ๐.๑๕ เมตร พื้นที่ไม่น้อยกว่า ๕,๐๐๐ ตารางเมตร รายละเอียดตามแบบแปลนฯ	-	๓,๐๐๐,๐๐๐	๓,๐๐๐,๐๐๐	-	-	ร้อยละ ๒๐ ของถนนที่ได้ การก่อสร้าง/บำรุงรักษา	ประชาชนได้รับความสะดวก และปลอดภัยในการใช้ เส้นทางสัญจรที่ได้มาตรฐาน	อบจ.ลำปาง (กองช่าง)
๖๑๔	โครงการก่อสร้างถนนคอนกรีตเสริมเหล็ก บ้านลำปางกลางตะวันออก หมู่ที่ ๑๑ ตำบลชมพู อำเภอเมืองลำปาง - บ้านศาลาดงลาน หมู่ที่ ๑ ตำบลศาลา อำเภอเกาะคา จังหวัดลำปาง	๑. เพื่อก่อสร้างถนนที่ได้มาตรฐาน ๒. เพื่อบรรเทาความเดือดร้อน ในการใช้เส้นทางสัญจร	ขนาดผิวจราจรกว้าง ๔.๐๐ เมตร ยาว ๒๒๐ เมตร หนา ๐.๑๕ เมตร พื้นที่ไม่น้อยกว่า ๘๘๐ ตารางเมตร รายละเอียดตามแบบแปลนฯ	-	๔๙๗,๐๐๐	๔๙๗,๐๐๐	-	-	ร้อยละ ๒๐ ของถนนที่ได้ การก่อสร้าง/บำรุงรักษา	ประชาชนได้รับความสะดวก และปลอดภัยในการใช้ เส้นทางสัญจรที่ได้มาตรฐาน	อบจ.ลำปาง (กองช่าง)

๑.ประเด็นยุทธศาสตร์ "การพัฒนาโครงสร้างพื้นฐาน"

๑.๑ กลยุทธ์ "การก่อสร้าง การปรับปรุง การบำรุงรักษา ถนน สะพาน และสายทางอื่น"

แผนงาน ๓.๑ "อุตสาหกรรมและการโยธา"

ที่	โครงการ	วัตถุประสงค์	เป้าหมาย (ผลผลิตของโครงการ)	งบประมาณ (บาท)					ตัวชี้วัด (KPI)	ผลที่คาดว่าจะ ได้รับ	หน่วยงาน รับผิดชอบหลัก
				พ.ศ.๒๕๖๑	พ.ศ.๒๕๖๒	พ.ศ.๒๕๖๓	พ.ศ.๒๕๖๔	พ.ศ.๒๕๖๕			
๖๑๕	โครงการก่อสร้างถนนคอนกรีตเสริมเหล็ก เชื่อมระหว่างบ้านปงเหนือ หมู่ที่ ๘ - บ้านช่วง หมู่ที่ ๑๐ ต.ปงยางคก อ.ห้างฉัตร จ.ลำปาง	๑. เพื่อก่อสร้างถนนที่ได้มาตรฐาน ๒. เพื่อบรรเทาความเดือดร้อน ในการใช้เส้นทางสัญจร	ขนาดผิวจราจรกว้าง ๕.๐๐ เมตร ยาว ๒,๐๐๐ เมตร หนา ๐.๑๕ เมตร พื้นที่ไม่น้อยกว่า ๑๐,๐๐๐ ตารางเมตร รายละเอียดตามแบบแปลนฯ	-	-	๖,๐๐๐,๐๐๐	-	-	ร้อยละ ๒๐ ของถนนที่ได้ การก่อสร้าง/บำรุงรักษา	ประชาชนได้รับความสะดวก และปลอดภัยในการใช้ เส้นทางสัญจรที่ได้มาตรฐาน	อบจ.ลำปาง (กองช่าง)
๖๑๖	โครงการก่อสร้างถนนคอนกรีตเสริมเหล็ก เชื่อมระหว่างบ้านสบจาง หมู่ที่ ๖ - บ้านทุ่งเลางาม หมู่ที่ ๙ ต.นาสัก อ.แม่เมาะ จ.ลำปาง	๑. เพื่อก่อสร้างถนนที่ได้มาตรฐาน ๒. เพื่อบรรเทาความเดือดร้อน ในการใช้เส้นทางสัญจร	ขนาดผิวจราจรกว้าง ๖.๐๐ เมตร ยาว ๕๕๕ เมตร หนา ๐.๑๕ เมตร พื้นที่ไม่น้อยกว่า ๓,๓๓๐ ตารางเมตร รายละเอียดตามแบบแปลนฯ	-	-	๒,๐๐๐,๐๐๐	-	-	ร้อยละ ๒๐ ของถนนที่ได้ การก่อสร้าง/บำรุงรักษา	ประชาชนได้รับความสะดวก และปลอดภัยในการใช้ เส้นทางสัญจรที่ได้มาตรฐาน	อบจ.ลำปาง (กองช่าง)
๖๑๗	โครงการก่อสร้างถนน คสล. บ้านแหงใต้ หมู่ที่ ๒ ต.บ้านแหง อ.งาว จ.ลำปาง	๑. เพื่อก่อสร้างถนนที่ได้มาตรฐาน ๒. เพื่อบรรเทาความเดือดร้อน ในการใช้เส้นทางสัญจร	ขนาดผิวจราจรกว้าง ๕.๐๐ เมตร ยาว ๙๐๐ เมตร หนา ๐.๑๕ เมตร พื้นที่ไม่น้อยกว่า ๔,๕๐๐ ตารางเมตร รายละเอียดตามแบบแปลนฯ	-	๒,๕๐๐,๐๐๐	๒,๕๐๐,๐๐๐	-	-	ร้อยละ ๒๐ ของถนนที่ได้ การก่อสร้าง/บำรุงรักษา	ประชาชนได้รับความสะดวก และปลอดภัยในการใช้ เส้นทางสัญจรที่ได้มาตรฐาน	อบจ.ลำปาง (กองช่าง)
๖๑๘	โครงการก่อสร้างสะพานคอนกรีตเสริมเหล็ก บ้านนาคต หมู่ที่ ๓ ต.ป่าตัน อ.แม่ทะ จ.ลำปาง	๑. เพื่อก่อสร้างสะพานที่ได้มาตรฐาน ๒. เพื่อบรรเทาความเดือดร้อน ในการใช้เส้นทางสัญจร	ขนาดผิวจราจรกว้าง ๗.๐๐ เมตร ยาว ๑๐.๐๐ เมตร รายละเอียดตามแบบแปลนฯ	-	-	๘,๐๐๐,๐๐๐	-	-	จำนวนสะพานคสล. ที่ได้รับการก่อสร้าง/ ซ่อมบำรุง	ประชาชนได้รับความสะดวก และปลอดภัยในการใช้ เส้นทางสัญจรที่ได้มาตรฐาน	อบจ.ลำปาง (กองช่าง)
๖๑๙	โครงการก่อสร้างถนนคอนกรีตเสริมเหล็ก เชื่อมระหว่าง บ้านไร่ หมู่ที่ ๘ - บ้านดง หมู่ที่ ๒ ตำบลนายาง อำเภอสบปราบ จังหวัดลำปาง	๑. เพื่อก่อสร้างถนนที่ได้มาตรฐาน ๒. เพื่อบรรเทาความเดือดร้อน ในการใช้เส้นทางสัญจร	ขนาดผิวจราจรกว้าง ๔.๐๐ เมตร ยาว ๑,๒๐๐ เมตร หนา ๐.๑๕ เมตร พื้นที่ไม่น้อยกว่า ๔,๘๐๐ ตารางเมตร รายละเอียดตามแบบแปลนฯ	-	๒,๒๓๒,๐๐๐	๒,๒๓๒,๐๐๐	๒,๒๓๒,๐๐๐	-	ร้อยละ ๒๐ ของถนนที่ได้ การก่อสร้าง/บำรุงรักษา	ประชาชนได้รับความสะดวก และปลอดภัยในการใช้ เส้นทางสัญจรที่ได้มาตรฐาน	อบจ.ลำปาง (กองช่าง)

๑.ประเด็นยุทธศาสตร์ "การพัฒนาโครงสร้างพื้นฐาน"

๑.๑ กลยุทธ์ "การก่อสร้าง การปรับปรุง การบำรุงรักษา ถนน สะพาน และสายทางอื่น"

แผนงาน ๓.๑ "อุตสาหกรรมและการโยธา"

ที่	โครงการ	วัตถุประสงค์	เป้าหมาย (ผลผลิตของโครงการ)	งบประมาณ (บาท)					ตัวชี้วัด (KPI)	ผลที่คาดว่าจะ ได้รับ	หน่วยงาน รับผิดชอบหลัก
				พ.ศ.๒๕๖๑	พ.ศ.๒๕๖๒	พ.ศ.๒๕๖๓	พ.ศ.๒๕๖๔	พ.ศ.๒๕๖๕			
๖๒๐	โครงการก่อสร้างถนนคอนกรีตเสริมเหล็ก บ้านหนองวัวแดง หมู่ที่ ๔ ตำบลนาयाง อำเภอสบปราบ จังหวัดลำปาง	๑. เพื่อก่อสร้างถนนที่ได้มาตรฐาน ๒. เพื่อบรรเทาความเดือดร้อน ในการใช้เส้นทางสัญจร	ขนาดผิวจราจรกว้าง ๕.๐๐ เมตร ยาว ๙๒๕ เมตร หนา ๐.๑๕ เมตร พื้นที่ไม่น้อยกว่า ๔๖๒๕ ตารางเมตร รายละเอียดตามแบบแปลนฯ	-	๒,๑๕๘,๐๐๐	๒,๑๕๘,๐๐๐	๒,๑๕๘,๐๐๐	-	ร้อยละ ๒๐ ของถนนที่ได้ การก่อสร้าง/บำรุงรักษา	ประชาชนได้รับความสะดวก และปลอดภัยในการใช้ เส้นทางสัญจรที่ได้มาตรฐาน	อบจ.ลำปาง (กองช่าง)
๖๒๑	โครงการก่อสร้างรางระบายน้ำคอนกรีตเสริมเหล็ก ลำเหมือง สายหนองบอมบ้านจัวกลาง หมู่ที่ ๙ ตำบลสมัย อำเภอสบปราบ จังหวัดลำปาง	เพื่อใช้ระบายปริมาณน้ำในช่วง ฤดูน้ำหลาก	ขนาดกว้าง ๐.๘๐ เมตร ลึก ๐.๖๐ เมตร ยาว ๑,๑๔๐ เมตร รายละเอียดตามแบบแปลนฯ	-	๑,๗๔๖,๐๐๐	๑,๗๔๖,๐๐๐	๑,๗๔๖,๐๐๐	-	ร้อยละ ๑๐ ของสายทาง ที่ได้รับการก่อสร้าง/บำรุงรักษา	ลดปัญหาน้ำท่วมขังในพื้นที่ ที่ได้รับการก่อสร้าง/บำรุงรักษา	อบจ.ลำปาง (กองช่าง)
๖๒๒	โครงการก่อสร้างถนนคอนกรีตเสริมเหล็ก ถนนสายหนองซี้เป้ง บ้านจัวกลาง หมู่ที่ ๙ ตำบลสมัย อำเภอสบปราบ จังหวัดลำปาง	๑. เพื่อก่อสร้างถนนที่ได้มาตรฐาน ๒. เพื่อบรรเทาความเดือดร้อน ในการใช้เส้นทางสัญจร	ขนาดผิวจราจรกว้าง ๔.๐๐ เมตร ยาว ๒,๐๐๐ เมตร หนา ๐.๑๕ เมตร พื้นที่ไม่น้อยกว่า ๘,๐๐๐ ตารางเมตร รายละเอียดตามแบบแปลนฯ	-	๔,๓๐๘,๐๐๐	๔,๓๐๘,๐๐๐	๔,๓๐๘,๐๐๐	-	ร้อยละ ๒๐ ของถนนที่ได้ การก่อสร้าง/บำรุงรักษา	ประชาชนได้รับความสะดวก และปลอดภัยในการใช้ เส้นทางสัญจรที่ได้มาตรฐาน	อบจ.ลำปาง (กองช่าง)
๖๒๓	โครงการก่อสร้างถนนคอนกรีตเสริมเหล็ก บ้านปกงาพัฒนา หมู่ที่ ๖ เข้ม บ้านแม่กัวะใน หมู่ที่ ๕ ตำบลแม่กัวะ อำเภอสบปราบ จังหวัดลำปาง	๑. เพื่อก่อสร้างถนนที่ได้มาตรฐาน ๒. เพื่อบรรเทาความเดือดร้อน ในการใช้เส้นทางสัญจร	ขนาดผิวจราจรกว้าง ๓.๐๐ เมตร ยาว ๗๓๐ เมตร หนา ๐.๑๕ เมตร พื้นที่ไม่น้อยกว่า ๒,๑๙๐ ตารางเมตร รายละเอียดตามแบบแปลนฯ	-	๑,๒๗๐,๐๐๐	๑,๒๗๐,๐๐๐	๑,๒๗๐,๐๐๐	-	ร้อยละ ๒๐ ของถนนที่ได้ การก่อสร้าง/บำรุงรักษา	ประชาชนได้รับความสะดวก และปลอดภัยในการใช้ เส้นทางสัญจรที่ได้มาตรฐาน	อบจ.ลำปาง (กองช่าง)
๖๒๔	โครงการก่อสร้างถนนคอนกรีตเสริมเหล็ก เชื่อมระหว่าง บ้านปกงา หมู่ที่ ๓ ตำบลแม่กัวะ อำเภอสบปราบ – บ้านหาดปูดาย หมู่ที่ ๑ ตำบลนาแสง อำเภอกะคา จังหวัดลำปาง	๑. เพื่อก่อสร้างถนนที่ได้มาตรฐาน ๒. เพื่อบรรเทาความเดือดร้อน ในการใช้เส้นทางสัญจร	ขนาดผิวจราจรกว้าง ๔.๐๐ เมตร ยาว ๘๐๐ เมตร หนา ๐.๑๕ เมตร พื้นที่ไม่น้อยกว่า ๓,๒๐๐ ตารางเมตร รายละเอียดตามแบบแปลนฯ	-	๑,๘๕๖,๐๐๐	๑,๘๕๖,๐๐๐	๑,๘๕๖,๐๐๐	-	ร้อยละ ๒๐ ของถนนที่ได้ การก่อสร้าง/บำรุงรักษา	ประชาชนได้รับความสะดวก และปลอดภัยในการใช้ เส้นทางสัญจรที่ได้มาตรฐาน	อบจ.ลำปาง (กองช่าง)
๖๒๕	โครงการก่อสร้างถนนคอนกรีตเสริมเหล็ก บ้านแพะ หมู่ที่ ๔ ตำบลสบปราบ อำเภอสบปราบ จังหวัดลำปาง	๑. เพื่อก่อสร้างถนนที่ได้มาตรฐาน ๒. เพื่อบรรเทาความเดือดร้อน ในการใช้เส้นทางสัญจร	ขนาดผิวจราจรกว้าง ๔.๐๐ เมตร ยาว ๑,๖๐๐ เมตร หนา ๐.๑๕ เมตร พื้นที่ไม่น้อยกว่า ๖,๔๐๐ ตารางเมตร รายละเอียดตามแบบแปลนฯ	-	๔,๔๘๐,๐๐๐	๔,๔๘๐,๐๐๐	๔,๔๘๐,๐๐๐	-	ร้อยละ ๒๐ ของถนนที่ได้ การก่อสร้าง/บำรุงรักษา	ประชาชนได้รับความสะดวก และปลอดภัยในการใช้ เส้นทางสัญจรที่ได้มาตรฐาน	อบจ.ลำปาง (กองช่าง)

๑.ประเด็นยุทธศาสตร์ "การพัฒนาโครงสร้างพื้นฐาน"

๑.๑ กลยุทธ์ "การก่อสร้าง การปรับปรุง การบำรุงรักษา ถนน สะพาน และสายทางอื่น"

แผนงาน ๓.๑ "อุตสาหกรรมและการโยธา"

ที่	โครงการ	วัตถุประสงค์	เป้าหมาย (ผลผลิตของโครงการ)	งบประมาณ (บาท)					ตัวชี้วัด (KPI)	ผลที่คาดว่าจะ ได้รับ	หน่วยงาน รับผิดชอบหลัก
				พ.ศ.๒๕๖๑	พ.ศ.๒๕๖๒	พ.ศ.๒๕๖๓	พ.ศ.๒๕๖๔	พ.ศ.๒๕๖๕			
๖๒๖	โครงการก่อสร้างถนนคอนกรีตเสริมเหล็ก เชื่อมระหว่างบ้านแม่ปืม หมู่ที่ ๓ ต.ใหม่พัฒนา - บ้านจูด หมู่ที่ ๕ ต.ลำปางหลวง อ.เกาะคา จ.ลำปาง	๑. เพื่อก่อสร้างถนนที่ได้มาตรฐาน ๒. เพื่อบรรเทาความเดือดร้อน ในการใช้เส้นทางสัญจร	ขนาดผิวจราจรกว้าง ๖.๐๐ เมตร ยาว ๑,๐๐๐ เมตร หนา ๐.๑๕ เมตร พื้นที่ไม่น้อยกว่า ๖,๐๐๐ ตร.ม. รายละเอียดตามแบบแปลนฯ	-	๓,๒๐๐,๐๐๐	๓,๒๐๐,๐๐๐	๓,๒๐๐,๐๐๐	-	ร้อยละ ๒๐ ของถนนที่ได้ การก่อสร้าง/บำรุงรักษา	ประชาชนได้รับความสะดวก และปลอดภัยในการใช้ เส้นทางสัญจรที่ได้มาตรฐาน	อบจ.ลำปาง (กองช่าง)
๖๒๗	โครงการก่อสร้างถนนคอนกรีตเสริมเหล็ก เชื่อมระหว่างบ้านโป่งร้อน หมู่ที่ ๑ ต.ใหม่พัฒนา - บ้านไหลหิน หมู่ที่ ๒ ต.ไหลหิน อ.เกาะคา จ.ลำปาง	๑. เพื่อก่อสร้างถนนที่ได้มาตรฐาน ๒. เพื่อบรรเทาความเดือดร้อน ในการใช้เส้นทางสัญจร	ขนาดผิวจราจรกว้าง ๕.๐๐ เมตร ยาว ๑,๐๐๐ เมตร หนา ๐.๑๕ เมตร พื้นที่ไม่น้อยกว่า ๕,๐๐๐ ตร.ม. รายละเอียดตามแบบแปลนฯ	-	๒,๗๕๐,๐๐๐	๒,๗๕๐,๐๐๐	๒,๗๕๐,๐๐๐	-	ร้อยละ ๒๐ ของถนนที่ได้ การก่อสร้าง/บำรุงรักษา	ประชาชนได้รับความสะดวก และปลอดภัยในการใช้ เส้นทางสัญจรที่ได้มาตรฐาน	อบจ.ลำปาง (กองช่าง)
๖๒๘	โครงการก่อสร้างถนนคอนกรีตเสริมเหล็ก เชื่อมระหว่างบ้านโป่งร้อน หมู่ที่ ๑ ต.ใหม่พัฒนา - บ้านกิว หมู่ที่ ๕ ต.ไหลหิน อ.เกาะคา จ.ลำปาง	๑. เพื่อก่อสร้างถนนที่ได้มาตรฐาน ๒. เพื่อบรรเทาความเดือดร้อน ในการใช้เส้นทางสัญจร	ขนาดผิวจราจรกว้าง ๕.๐๐ เมตร ยาว ๕๐๐ เมตร หนา ๐.๑๕ เมตร พื้นที่ไม่น้อยกว่า ๒,๕๐๐ ตร.ม. รายละเอียดตามแบบแปลนฯ	-	๑,๓๗๕,๐๐๐	๑,๓๗๕,๐๐๐	๑,๓๗๕,๐๐๐	-	ร้อยละ ๒๐ ของถนนที่ได้ การก่อสร้าง/บำรุงรักษา	ประชาชนได้รับความสะดวก และปลอดภัยในการใช้ เส้นทางสัญจรที่ได้มาตรฐาน	อบจ.ลำปาง (กองช่าง)
๖๒๙	โครงการก่อสร้างถนนคอนกรีตเสริมเหล็ก เชื่อมระหว่างบ้านสันป่าสัก หมู่ที่ ๙ ต.ใหม่พัฒนา - บ้านป่าเหียง หมู่ที่ ๓ ต.ลำปางหลวง อ.เกาะคา จ.ลำปาง	๑. เพื่อก่อสร้างถนนที่ได้มาตรฐาน ๒. เพื่อบรรเทาความเดือดร้อน ในการใช้เส้นทางสัญจร	ขนาดผิวจราจรกว้าง ๖.๐๐ เมตร ยาว ๑,๐๐๐ เมตร หนา ๐.๑๕ เมตร พื้นที่ไม่น้อยกว่า ๖,๐๐๐ ตร.ม. รายละเอียดตามแบบแปลนฯ	-	๓,๒๐๐,๐๐๐	๓,๒๐๐,๐๐๐	๓,๒๐๐,๐๐๐	-	ร้อยละ ๒๐ ของถนนที่ได้ การก่อสร้าง/บำรุงรักษา	ประชาชนได้รับความสะดวก และปลอดภัยในการใช้ เส้นทางสัญจรที่ได้มาตรฐาน	อบจ.ลำปาง (กองช่าง)
๖๓๐	โครงการก่อสร้างถนนคอนกรีตเสริมเหล็ก เชื่อมระหว่างบ้านแม่ปืม หมู่ที่ ๓ ต.ใหม่พัฒนา - บ้านกิว หมู่ที่ ๕ ต.ไหลหิน อ.เกาะคา จ.ลำปาง	๑. เพื่อก่อสร้างถนนที่ได้มาตรฐาน ๒. เพื่อบรรเทาความเดือดร้อน ในการใช้เส้นทางสัญจร	ขนาดผิวจราจรกว้าง ๖.๐๐ เมตร ยาว ๖๕๐ เมตร หนา ๐.๑๕ เมตร พื้นที่ไม่น้อยกว่า ๓,๙๐๐ ตร.ม. รายละเอียดตามแบบแปลนฯ	-	๒,๐๐๐,๐๐๐	๒,๐๐๐,๐๐๐	๒,๐๐๐,๐๐๐	-	ร้อยละ ๒๐ ของถนนที่ได้ การก่อสร้าง/บำรุงรักษา	ประชาชนได้รับความสะดวก และปลอดภัยในการใช้ เส้นทางสัญจรที่ได้มาตรฐาน	อบจ.ลำปาง (กองช่าง)

๑.ประเด็นยุทธศาสตร์ "การพัฒนาโครงสร้างพื้นฐาน"

๑.๑ กลยุทธ์ "การก่อสร้าง การปรับปรุง การบำรุงรักษา ถนน สะพาน และสายทางอื่น"

แผนงาน ๓.๑ "อุตสาหกรรมและการโยธา"

ที่	โครงการ	วัตถุประสงค์	เป้าหมาย (ผลผลิตของโครงการ)	งบประมาณ (บาท)					ตัวชี้วัด (KPI)	ผลที่คาดว่าจะ ได้รับ	หน่วยงาน รับผิดชอบหลัก
				พ.ศ.๒๕๖๑	พ.ศ.๒๕๖๒	พ.ศ.๒๕๖๓	พ.ศ.๒๕๖๔	พ.ศ.๒๕๖๕			
๖๓๑	โครงการก่อสร้างถนนคอนกรีตเสริมเหล็ก เชื่อมระหว่างบ้านแม่ปืม หมู่ที่ ๓ ต.ใหม่พัฒนา - บ้านปางเหนือ หมู่ที่ ๘ ต.ปางยางก อ.ห้างฉัตร จ.ลำปาง	๑. เพื่อก่อสร้างถนนที่ได้มาตรฐาน ๒. เพื่อบรรเทาความเดือดร้อน ในการใช้เส้นทางสัญจร	ขนาดผิวจราจรกว้าง ๕.๐๐ เมตร ยาว ๖๕๐ เมตร หนา ๐.๑๕ เมตร พื้นที่ไม่น้อยกว่า ๓,๒๕๐ ตร.ม. รายละเอียดตามแบบแปลนฯ	-	๑,๘๐๐,๐๐๐	๑,๘๐๐,๐๐๐	๑,๘๐๐,๐๐๐	-	ร้อยละ ๒๐ ของถนนที่ได้ การก่อสร้าง/บำรุงรักษา	ประชาชนได้รับความสะดวก และปลอดภัยในการใช้ เส้นทางสัญจรที่ได้มาตรฐาน	อบจ.ลำปาง (กองช่าง)
๖๓๒	โครงการก่อสร้างถนนคอนกรีตเสริมเหล็ก บ้านนาบอน หมู่ที่ ๒ ต.ทุ่งงาม - บ้านปางแล้ง หมู่ที่ ๙ ต.เสริมขวา อ.เสริมงาม จ.ลำปาง	๑. เพื่อก่อสร้างถนนที่ได้มาตรฐาน ๒. เพื่อบรรเทาความเดือดร้อน ในการใช้เส้นทางสัญจร	ขนาดผิวจราจรกว้าง ๕.๐๐ เมตร ยาว ๓,๐๐๐ เมตร หนา ๐.๑๕ เมตร พื้นที่ไม่น้อยกว่า ๑๕,๐๐๐ ตร.ม. รายละเอียดตามแบบแปลนฯ	-	๙,๐๐๐,๐๐๐	๙,๐๐๐,๐๐๐	๙,๐๐๐,๐๐๐	-	ร้อยละ ๒๐ ของถนนที่ได้ การก่อสร้าง/บำรุงรักษา	ประชาชนได้รับความสะดวก และปลอดภัยในการใช้ เส้นทางสัญจรที่ได้มาตรฐาน	อบจ.ลำปาง (กองช่าง)
๖๓๓	โครงการก่อสร้างถนนคอนกรีตเสริมเหล็ก บ้านนาเคา หมู่ที่ ๖ ต.เสริมซ้าย - บ้านเหล่ายาว หมู่ที่ ๔ ต.เสริมกลาง อ.เสริมงาม จ.ลำปาง	๑. เพื่อก่อสร้างถนนที่ได้มาตรฐาน ๒. เพื่อบรรเทาความเดือดร้อน ในการใช้เส้นทางสัญจร	ขนาดผิวจราจรกว้าง ๕.๐๐ เมตร ยาว ๓,๐๐๐ เมตร หนา ๐.๑๕ เมตร พื้นที่ไม่น้อยกว่า ๑๕,๐๐๐ ตร.ม. รายละเอียดตามแบบแปลนฯ	-	๙,๐๐๐,๐๐๐	๙,๐๐๐,๐๐๐	๙,๐๐๐,๐๐๐	-	ร้อยละ ๒๐ ของถนนที่ได้ การก่อสร้าง/บำรุงรักษา	ประชาชนได้รับความสะดวก และปลอดภัยในการใช้ เส้นทางสัญจรที่ได้มาตรฐาน	อบจ.ลำปาง (กองช่าง)
๖๓๔	โครงการก่อสร้างสะพานคอนกรีตเสริมเหล็ก บ้านนาคต หมู่ที่ ๓ ต.ป่าตัน อ.แม่ทะ จ.ลำปาง	๑. เพื่อก่อสร้างสะพานที่ได้มาตรฐาน ๒. เพื่อบรรเทาความเดือดร้อน ในการใช้เส้นทางสัญจร	ขนาดผิวจราจรกว้าง ๗.๐๐ เมตร ยาว ๑๐.๐๐ เมตร รายละเอียดตามแบบแปลนฯ	-	-	๘๐๐,๐๐๐	๘๐๐,๐๐๐	๘๐๐,๐๐๐	จำนวนสะพานคสล. ที่ได้รับการก่อสร้าง/ ซ่อมบำรุง	ประชาชนได้รับความสะดวก และปลอดภัยในการใช้ เส้นทางสัญจรที่ได้มาตรฐาน	อบจ.ลำปาง (กองช่าง)
๖๓๕	โครงการก่อสร้างวางระบายน้ำ คสล. สายทาง ลป.ถ. ๑-๐๐๕๘ บ้านแม่สุก - บ้านขาม ช่างบ้านศรีบุญเรือง หมู่ที่ ๓ ต.แม่สุก อ.แจ้ห่ม จ.ลำปาง	เพื่อใช้ระบายปริมาณน้ำในช่วง ฤดูน้ำหลาก	แบบวางเปิดผาดตะแกรงเหล็ก ขนาดกว้าง ๐.๔๐ เมตร ลึก ๐.๖๐ เมตร ยาว ๙๕.๐๐ เมตร รายละเอียดตามแบบแปลนฯ	-	-	๕๐๐,๐๐๐	๕๐๐,๐๐๐	๕๐๐,๐๐๐	ร้อยละ ๑๐ ของสายทาง ที่ได้รับการก่อสร้าง/บำรุงรั	ลดปัญหาน้ำท่วมขังใน พื้นที่	อบจ.ลำปาง (กองช่าง)

๑.ประเด็นยุทธศาสตร์ "การพัฒนาโครงสร้างพื้นฐาน"

๑.๑ กลยุทธ์ "การก่อสร้าง การปรับปรุง การบำรุงรักษา ถนน สะพาน และสายทางอื่น"

แผนงาน ๓.๑ "อุตสาหกรรมและการโยธา"

ที่	โครงการ	วัตถุประสงค์	เป้าหมาย (ผลผลิตของโครงการ)	งบประมาณ (บาท)					ตัวชี้วัด (KPI)	ผลที่คาดว่าจะ ได้รับ	หน่วยงาน รับผิดชอบหลัก
				พ.ศ.๒๕๖๑	พ.ศ.๒๕๖๒	พ.ศ.๒๕๖๓	พ.ศ.๒๕๖๔	พ.ศ.๒๕๖๕			
๖๓๖	โครงการก่อสร้างถนนคอนกรีตเสริมเหล็ก เชื่อมระหว่าง บ้านท่าไม้ หมู่ที่ ๑ ต.แม่ปุ - บ้านพระบาท หมู่ที่ ๕ ต.พระบาทวังตวง อ.แม่พริก จ.ลำปาง	๑. เพื่อก่อสร้างถนนที่ได้มาตรฐาน ๒. เพื่อบรรเทาความเดือดร้อน ในการใช้เส้นทางสัญจร	ขนาดผิวจราจรกว้าง ๕.๐๐ เมตร ยาว ๗๐๐ เมตร หนา ๐.๑๕ เมตร พื้นที่ไม่น้อยกว่า ๓,๕๐๐ ตารางเมตร รายละเอียดตามแบบแปลนฯ	-	-	๒,๐๐๐,๐๐๐	๒,๐๐๐,๐๐๐	๒,๐๐๐,๐๐๐	ร้อยละ ๒๐ ของถนนที่ได้ การก่อสร้าง/บำรุงรักษา	ประชาชนได้รับความสะดวก และปลอดภัยในการใช้ เส้นทางสัญจรที่ได้มาตรฐาน	อบจ.ลำปาง (กองช่าง)
๖๓๗	โครงการก่อสร้างถนนคอนกรีตเสริมเหล็ก เชื่อมระหว่าง บ้านศรีบุญเรือง หมู่ที่ ๖ ต.แม่วะ อ.เถิน - บ้านเกาะหัวช้าง หมู่ที่ ๑ ต.พระบาทวังตวง อ.แม่พริก จ.ลำปาง	๑. เพื่อก่อสร้างถนนที่ได้มาตรฐาน ๒. เพื่อบรรเทาความเดือดร้อน ในการใช้เส้นทางสัญจร	ขนาดผิวจราจรกว้าง ๔.๐๐ เมตร ยาว ๔๔๐ เมตร หนา ๐.๑๕ เมตร พื้นที่ไม่น้อยกว่า ๓,๗๖๐ ตารางเมตร รายละเอียดตามแบบแปลนฯ	-	-	๒,๐๐๐,๐๐๐	๒,๐๐๐,๐๐๐	๒,๐๐๐,๐๐๐	ร้อยละ ๒๐ ของถนนที่ได้ การก่อสร้าง/บำรุงรักษา	ประชาชนได้รับความสะดวก และปลอดภัยในการใช้ เส้นทางสัญจรที่ได้มาตรฐาน	อบจ.ลำปาง (กองช่าง)
๖๓๘	โครงการก่อสร้างถนนคอนกรีตเสริมเหล็ก เชื่อมระหว่าง บ้านวังสำราญ หมู่ที่ ๖ ต.แม่พริก - บ้านท่าต้นแหวน (ท่าขุม) หมู่ที่ ๒ ต.แม่ปุ อ.แม่พริก จ.ลำปาง	๑. เพื่อก่อสร้างถนนที่ได้มาตรฐาน ๒. เพื่อบรรเทาความเดือดร้อน ในการใช้เส้นทางสัญจร	ขนาดผิวจราจรกว้าง ๔.๐๐ เมตร ยาว ๔๔๐ เมตร หนา ๐.๑๕ เมตร พื้นที่ไม่น้อยกว่า ๓,๗๖๐ ตารางเมตร รายละเอียดตามแบบแปลนฯ	-	-	๒,๐๐๐,๐๐๐	๒,๐๐๐,๐๐๐	๒,๐๐๐,๐๐๐	ร้อยละ ๒๐ ของถนนที่ได้ การก่อสร้าง/บำรุงรักษา	ประชาชนได้รับความสะดวก และปลอดภัยในการใช้ เส้นทางสัญจรที่ได้มาตรฐาน	อบจ.ลำปาง (กองช่าง)
๖๓๙	โครงการก่อสร้างถนนคอนกรีตเสริมเหล็ก สายทาง ลป.ถ.๑-๐๐๔๘ บ้านปางอ้า - บ้านแม่แสด ต.เวียงมอก อ.เถิน จ.ลำปาง	๑. เพื่อก่อสร้างถนนที่ได้มาตรฐาน ๒. เพื่อบรรเทาความเดือดร้อน ในการใช้เส้นทางสัญจร	ขนาดผิวจราจรกว้าง ๖.๐๐ เมตร ยาว ๕๕๐ เมตร หนา ๐.๑๕ เมตร พื้นที่ไม่น้อยกว่า ๓,๓๐๐ ตารางเมตร รายละเอียดตามแบบแปลนฯ	-	-	๒,๐๐๐,๐๐๐	๒,๐๐๐,๐๐๐	๒,๐๐๐,๐๐๐	ร้อยละ ๒๐ ของถนนที่ได้ การก่อสร้าง/บำรุงรักษา	ประชาชนได้รับความสะดวก และปลอดภัยในการใช้ เส้นทางสัญจรที่ได้มาตรฐาน	อบจ.ลำปาง (กองช่าง)
๖๔๐	โครงการก่อสร้างถนนคอนกรีตเสริมเหล็ก เชื่อมระหว่าง บ้านสบจาง หมู่ที่ ๖ ต.นาสัก - บ้านนาแซ หมู่ที่ ๒ ต.จางเหนือ อ.แม่เมาะ จ.ลำปาง	๑. เพื่อก่อสร้างถนนที่ได้มาตรฐาน ๒. เพื่อบรรเทาความเดือดร้อน ในการใช้เส้นทางสัญจร	ขนาดผิวจราจรกว้าง ๖.๐๐ เมตร ยาว ๖๐๐ เมตร หนา ๐.๑๕ เมตร พื้นที่ไม่น้อยกว่า ๓,๖๐๐ ตารางเมตร รายละเอียดตามแบบแปลนฯ	-	-	๒,๐๐๐,๐๐๐	๒,๐๐๐,๐๐๐	๒,๐๐๐,๐๐๐	ร้อยละ ๒๐ ของถนนที่ได้ การก่อสร้าง/บำรุงรักษา	ประชาชนได้รับความสะดวก และปลอดภัยในการใช้ เส้นทางสัญจรที่ได้มาตรฐาน	อบจ.ลำปาง (กองช่าง)

๑.ประเด็นยุทธศาสตร์ "การพัฒนาโครงสร้างพื้นฐาน"

๑.๑ กลยุทธ์ "การก่อสร้าง การปรับปรุง การบำรุงรักษา ถนน สะพาน และสายทางอื่น"

แผนงาน ๓.๑ "อุตสาหกรรมและการโยธา"

ที่	โครงการ	วัตถุประสงค์	เป้าหมาย (ผลผลิตของโครงการ)	งบประมาณ (บาท)					ตัวชี้วัด (KPI)	ผลที่คาดว่าจะ ได้รับ	หน่วยงาน รับผิดชอบหลัก
				พ.ศ.๒๕๖๑	พ.ศ.๒๕๖๒	พ.ศ.๒๕๖๓	พ.ศ.๒๕๖๔	พ.ศ.๒๕๖๕			
๖๔๑	โครงการก่อสร้างถนนคอนกรีตเสริมเหล็ก เชื่อมระหว่าง บ้านสบจางพัฒนา หมู่ที่ ๗ ต.จางเหนือ - บ้านสบจาง หมู่ที่ ๖ ต.นาสัก อ.แม่เมาะ จ.ลำปาง	๑. เพื่อก่อสร้างถนนที่ได้มาตรฐาน ๒. เพื่อบรรเทาความเดือดร้อน ในการใช้เส้นทางสัญจร	ขนาดผิวจราจรกว้าง ๖.๐๐ เมตร ยาว ๖๐๐ เมตร หนา ๐.๑๕ เมตร พื้นที่ไม่น้อยกว่า ๓,๖๐๐ ตารางเมตร รายละเอียดตามแบบแปลนฯ	-	-	๒,๐๐๐,๐๐๐	๒,๐๐๐,๐๐๐	๒,๐๐๐,๐๐๐	ร้อยละ ๒๐ ของถนนที่ได้ การก่อสร้าง/บำรุงรักษา	ประชาชนได้รับความสะดวก และปลอดภัยในการใช้ เส้นทางสัญจรที่ได้มาตรฐาน	อบจ.ลำปาง (กองช่าง)
๖๔๒	โครงการก่อสร้างถนนคอนกรีตเสริมเหล็ก เชื่อมระหว่าง บ้านนาแก หมู่ที่ ๓ ต.นาแก - บ้านปันใต้ หมู่ที่ ๕ ต.ปงเตา อ.งาว จ.ลำปาง	๑. เพื่อก่อสร้างถนนที่ได้มาตรฐาน ๒. เพื่อบรรเทาความเดือดร้อน ในการใช้เส้นทางสัญจร	ขนาดผิวจราจรกว้าง ๕.๐๐ เมตร ยาว ๖๓๐ เมตร หนา ๐.๑๕ เมตร พื้นที่ไม่น้อยกว่า ๓,๑๕๐ ตารางเมตร รายละเอียดตามแบบแปลนฯ	-	-	๒,๐๐๐,๐๐๐	๒,๐๐๐,๐๐๐	๒,๐๐๐,๐๐๐	ร้อยละ ๒๐ ของถนนที่ได้ การก่อสร้าง/บำรุงรักษา	ประชาชนได้รับความสะดวก และปลอดภัยในการใช้ เส้นทางสัญจรที่ได้มาตรฐาน	อบจ.ลำปาง (กองช่าง)
๖๔๓	โครงการก่อสร้างสะพานคอนกรีตเสริมเหล็ก ข้ามลำน้ำแม่โปง บ้านโปงพัฒนา หมู่ที่ ๔ ต.บ้านโปง - บ้านใหม่พัฒนา หมู่ที่ ๘ ต.หลวงใต้ อ.งาว จ.ลำปาง	๑. เพื่อก่อสร้างสะพานที่ได้มาตรฐาน ๒. เพื่อบรรเทาความเดือดร้อน ในการใช้เส้นทางสัญจร	ขนาดผิวจราจรกว้าง ๕.๐๐ เมตร ยาว ๒,๐๐๐ เมตร รายละเอียดตามแบบแปลนฯ	-	-	๒,๐๐๐,๐๐๐	๒,๐๐๐,๐๐๐	๒,๐๐๐,๐๐๐	จำนวนสะพานคสล. ที่ได้รับการก่อสร้าง/ ซ่อมบำรุง	ประชาชนได้รับความสะดวก และปลอดภัยในการใช้ เส้นทางสัญจรที่ได้มาตรฐาน	อบจ.ลำปาง (กองช่าง)
๖๔๔	โครงการก่อสร้างถนนคอนกรีตเสริมเหล็ก บ้านปงเหนือ หมู่ที่ ๘ ต.ปงยางคก อ.ห้างฉัตร - บ้านต้นผึ้ง หมู่ที่ ๕ ต.ใหม่พัฒนา อ.เกาะคา จ.ลำปาง	๑. เพื่อก่อสร้างถนนที่ได้มาตรฐาน ๒. เพื่อบรรเทาความเดือดร้อน ในการใช้เส้นทางสัญจร	ขนาดผิวจราจรกว้าง ๖.๐๐ เมตร ยาว ๓,๘๐๐ เมตร หนา ๐.๑๕ เมตร พื้นที่ไม่น้อยกว่า ๒๒,๘๐๐ ตารางเมตร รายละเอียดตามแบบแปลนฯ	-	-	๑๒,๐๐๐,๐๐๐	๑๒,๐๐๐,๐๐๐	๑๒,๐๐๐,๐๐๐	ร้อยละ ๒๐ ของถนนที่ได้ การก่อสร้าง/บำรุงรักษา	ประชาชนได้รับความสะดวก และปลอดภัยในการใช้ เส้นทางสัญจรที่ได้มาตรฐาน	อบจ.ลำปาง (กองช่าง)
๖๔๕	โครงการก่อสร้างถนนคอนกรีตเสริมเหล็ก บ้านปงใต้ หมู่ที่ ๗ - บ้านปงเหนือ หมู่ที่ ๘ - บ้านไธ้ทะล้า หมู่ที่ ๑๑ ต.ปงยางคก อ.ห้างฉัตร - ต.ใหม่พัฒนา อ.เกาะคา จ.ลำปาง	๑. เพื่อก่อสร้างถนนที่ได้มาตรฐาน ๒. เพื่อบรรเทาความเดือดร้อน ในการใช้เส้นทางสัญจร	ขนาดผิวจราจรกว้าง ๕.๐๐ เมตร ยาว ๑,๕๐๐ เมตร หนา ๐.๑๕ เมตร พื้นที่ไม่น้อยกว่า ๙,๕๐๐ ตารางเมตร รายละเอียดตามแบบแปลนฯ	-	-	๕,๕๐๐,๐๐๐	๕,๕๐๐,๐๐๐	๕,๕๐๐,๐๐๐	ร้อยละ ๒๐ ของถนนที่ได้ การก่อสร้าง/บำรุงรักษา	ประชาชนได้รับความสะดวก และปลอดภัยในการใช้ เส้นทางสัญจรที่ได้มาตรฐาน	อบจ.ลำปาง (กองช่าง)

๑.ประเด็นยุทธศาสตร์ "การพัฒนาโครงสร้างพื้นฐาน"

๑.๑ กลยุทธ์ "การก่อสร้าง การปรับปรุง การบำรุงรักษา ถนน สะพาน และสายทางอื่น"

แผนงาน ๓.๑ "อุตสาหกรรมและการโยธา"

ที่	โครงการ	วัตถุประสงค์	เป้าหมาย (ผลผลิตของโครงการ)	งบประมาณ (บาท)					ตัวชี้วัด (KPI)	ผลที่คาดว่าจะ ได้รับ	หน่วยงาน รับผิดชอบหลัก
				พ.ศ.๒๕๖๑	พ.ศ.๒๕๖๒	พ.ศ.๒๕๖๓	พ.ศ.๒๕๖๔	พ.ศ.๒๕๖๕			
๖๔๖	โครงการก่อสร้างถนนคอนกรีตเสริมเหล็ก บ้านสันบุญเรือง หมู่ที่ ๔ ต.ปงยางคก - บ้านหนองห้า หมู่ที่ ๑๐ ต.ปงแสนทอง อ.เมืองลำปาง จ.ลำปาง	๑. เพื่อก่อสร้างถนนที่ได้มาตรฐาน ๒. เพื่อบรรเทาความเดือดร้อน ในการใช้เส้นทางสัญจร	ขนาดผิวจราจรกว้าง ๔.๐๐ เมตร ยาว ๔๔๐ เมตร หนา ๐.๑๕ เมตร พื้นที่ไม่น้อยกว่า ๑,๗๖๐ ตารางเมตร รายละเอียดตามแบบแปลนฯ	-	-	๑,๐๐๐,๐๐๐	๑,๐๐๐,๐๐๐	๑,๐๐๐,๐๐๐	ร้อยละ ๒๐ ของถนนที่ได้ การก่อสร้าง/บำรุงรักษา	ประชาชนได้รับความสะดวก และปลอดภัยในการใช้ เส้นทางสัญจรที่ได้มาตรฐาน	อบจ.ลำปาง (กองช่าง)
๖๔๗	โครงการก่อสร้างสะพานคอนกรีตเสริมเหล็ก บ้านนาถง หมู่ที่ ๔ ต.วังเงิน อ.แม่ทะ จ.ลำปาง	๑. เพื่อก่อสร้างสะพานที่ได้มาตรฐาน ๒. เพื่อบรรเทาความเดือดร้อน ในการใช้เส้นทางสัญจร	ขนาดผิวจราจรกว้าง ๗.๐๐ เมตร ยาว ๒๐.๐๐ เมตร สูง ๓.๐๐ เมตร รายละเอียดตามแบบแปลนฯ	-	-	๑,๙๖๐,๐๐๐	๑,๙๖๐,๐๐๐	๑,๙๖๐,๐๐๐	จำนวนสะพานคสล. ที่ได้รับการก่อสร้าง/ ซ่อมบำรุง	ประชาชนได้รับความ สะดวกและปลอดภัย ในการใช้เส้นทางสัญจร ที่ได้มาตรฐาน	อบจ.ลำปาง (กองช่าง)
๖๔๘	โครงการก่อสร้างสะพานคอนกรีตเสริมเหล็ก บ้านไม้ทอง หมู่ที่ ๖ - บ้านไผ่งาม หมู่ที่ ๔ ต.เมืองมาย อ.แจ้ห่ม จ.ลำปาง	๑. เพื่อก่อสร้างสะพานที่ได้มาตรฐาน ๒. เพื่อบรรเทาความเดือดร้อน ในการใช้เส้นทางสัญจร	ขนาดผิวจราจรกว้าง ๔.๐๐ เมตร ยาว ๑๐.๐๐ เมตร สูง ๓.๐๐ เมตร รายละเอียดตามแบบแปลนฯ	-	-	๑,๐๐๐,๐๐๐	-	-	จำนวนสะพานคสล. ที่ได้รับการก่อสร้าง/ ซ่อมบำรุง	ประชาชนได้รับความสะดวก และปลอดภัยในการใช้ เส้นทางสัญจรที่ได้มาตรฐาน	อบจ.ลำปาง (กองช่าง)
๖๔๙	โครงการปรับปรุงถนนยางพาราตินซีเมนต์ บ้านศรีดอนชัย หมู่ที่ ๕ ต.ต้นธงชัย อ.เมือง จ.ลำปาง	๑. เพื่อก่อสร้างถนนที่ได้มาตรฐาน ๒. เพื่อบรรเทาความเดือดร้อน ในการใช้เส้นทางสัญจร	ขนาดผิวจราจรกว้าง ๕.๐๐ เมตร ยาว ๒,๐๐๐ เมตร รายละเอียดตามแบบแปลนฯ	-	-	๑,๙๙๒,๖๐๐	-	-	ร้อยละ ๒๐ ของถนนที่ได้ การก่อสร้าง/บำรุงรักษา	ประชาชนได้รับความสะดวก และปลอดภัยในการใช้ เส้นทางสัญจรที่ได้มาตรฐาน	อบจ.ลำปาง (กองช่าง)
๖๕๐	โครงการปรับปรุงถนนยางพาราตินซีเมนต์ สายทางวัดถ้ำสุขเกษม บ้านแม่เต็บ หมู่ที่ ๓ - บ้านทุ่งเจริญ หมู่ที่ ๙ ต.แม่ถอด อ.เถิน จ.ลำปาง	๑. เพื่อก่อสร้างถนนที่ได้มาตรฐาน ๒. เพื่อบรรเทาความเดือดร้อน ในการใช้เส้นทางสัญจร	ขนาดผิวจราจรกว้าง ๖.๐๐ เมตร ยาว ๒,๕๐๐ เมตร รายละเอียดตามแบบแปลนฯ	-	-	๒,๙๘๐,๐๐๐	-	-	ร้อยละ ๒๐ ของถนนที่ได้ การก่อสร้าง/บำรุงรักษา	ประชาชนได้รับความสะดวก และปลอดภัยในการใช้ เส้นทางสัญจรที่ได้มาตรฐาน	อบจ.ลำปาง (กองช่าง)

๑.ประเด็นยุทธศาสตร์ "การพัฒนาโครงสร้างพื้นฐาน"

๑.๑ กลยุทธ์ "การก่อสร้าง การปรับปรุง การบำรุงรักษา ถนน สะพาน และสายทางอื่น"

แผนงาน ๓.๑ "อุตสาหกรรมและการโยธา"

ที่	โครงการ	วัตถุประสงค์	เป้าหมาย (ผลผลิตของโครงการ)	งบประมาณ (บาท)					ตัวชี้วัด (KPI)	ผลที่คาดว่าจะได้รับ	หน่วยงาน รับผิดชอบหลัก
				พ.ศ.๒๕๖๑	พ.ศ.๒๕๖๒	พ.ศ.๒๕๖๓	พ.ศ.๒๕๖๔	พ.ศ.๒๕๖๕			
๖๕๑	โครงการก่อสร้างถนนคอนกรีตเสริมเหล็ก บ้านห้วยสามคู้ หมู่ที่ ๘ ต.พระบาท อ.เมือง จ.ลำปาง	๑. เพื่อก่อสร้างถนนที่ได้มาตรฐาน ๒. เพื่อบรรเทาความเดือดร้อนในการใช้เส้นทางสัญจร	ขนาดผิวจราจรกว้าง ๕.๐๐ เมตร ยาว ๕๐๐ เมตร หนา ๐.๑๕ เมตร พื้นที่ไม่น้อยกว่า ๒,๕๐๐ ตารางเมตร รายละเอียดตามแบบแปลนฯ	-	-	๑,๕๐๐,๐๐๐	-	-	ร้อยละ ๒๐ ของถนนที่ได้การก่อสร้าง/บำรุงรักษา	ประชาชนได้รับความสะดวกและปลอดภัยในการใช้เส้นทางสัญจรที่ได้มาตรฐาน	อบจ.ลำปาง (กองช่าง)
๖๕๒	โครงการก่อสร้างถนนคอนกรีตเสริมเหล็ก เชื่อมระหว่างบ้านห้วยวิเชต หมู่ที่ ๑๑ - บ้านสวนดอกคำ หมู่ที่ ๔ ต.วิเชตนคร - บ้านแป้นพัฒนา หมู่ที่ ๘ ต.บ้านสา อ.แจ้ห่ม จ.ลำปาง	๑. เพื่อก่อสร้างถนนที่ได้มาตรฐาน ๒. เพื่อบรรเทาความเดือดร้อนในการใช้เส้นทางสัญจร	ขนาดผิวจราจรกว้าง ๕.๐๐ เมตร ยาว ๑,๐๐๐ เมตร หนา ๐.๑๕ เมตร พื้นที่ไม่น้อยกว่า ๕,๐๐๐ ตารางเมตร รายละเอียดตามแบบแปลนฯ	-	-	๓,๐๐๐,๐๐๐	-	-	ร้อยละ ๒๐ ของถนนที่ได้การก่อสร้าง/บำรุงรักษา	ประชาชนได้รับความสะดวกและปลอดภัยในการใช้เส้นทางสัญจรที่ได้มาตรฐาน	อบจ.ลำปาง (กองช่าง)

๒. บัญชีโครงการพัฒนา

รายละเอียดโครงการพัฒนา

แผนพัฒนาองค์การบริหารส่วนจังหวัดลำปาง (พ.ศ.๒๕๖๑-๒๕๖๕)

สำหรับโครงการที่เกี่วข้องกับขององค์กรปกครองส่วนท้องถิ่นจังหวัดลำปาง

ก.ยุทธศาสตร์จังหวัดลำปาง "ยุทธศาสตร์ที่ ๔ สังคม คุณภาพชีวิต ความมั่นคง และทรัพยากรธรรมชาติและสิ่งแวดล้อม "

ข.ยุทธศาสตร์การพัฒนาขององค์กรปกครองส่วนท้องถิ่นจังหวัดลำปาง "การพัฒนาโครงสร้างพื้นฐาน"

๑.ประเด็นยุทธศาสตร์ "การพัฒนาโครงสร้างพื้นฐาน"

๑.๑ กลยุทธ์ "การก่อสร้าง การปรับปรุง การบำรุงรักษา ถนน สะพาน และสายทางอื่น"

แผนงาน ๓.๑ "อุตสาหกรรมและการโยธา"

ที่	โครงการ	วัตถุประสงค์	เป้าหมาย (ผลผลิตของโครงการ)	งบประมาณ (บาท)					ตัวชี้วัด (KPI)	ผลที่คาดว่าจะได้รับ	หน่วยงาน รับผิดชอบหลัก
				พ.ศ.๒๕๖๑	พ.ศ.๒๕๖๒	พ.ศ.๒๕๖๓	พ.ศ.๒๕๖๔	พ.ศ.๒๕๖๕			
๑	โครงการก่อสร้างถนนหินคลุกบดอัดแน่น บ้านสาสบก หมู่ที่ ๒ ต.บ้านสา - บ้านสวนดอกคำ หมู่ที่ ๔ ต.เวียงนคร อ.แจ้ห่ม จ.ลำปาง	๑. เพื่อก่อสร้างถนนที่ได้มาตรฐาน ๒. เพื่อบรรเทาความเดือดร้อน ในการใช้เส้นทางสัญจร	ขนาดผิวจราจรกว้าง ๕.๐๐ เมตร ยาว ๕,๐๐๐ เมตร รายละเอียดตามแบบแปลนฯ	-	-	๓,๐๐๐,๐๐๐	-	-	ร้อยละ ๒๐ ของถนนที่ได้รับ การก่อสร้าง/บำรุงรักษา	ประชาชนได้รับความสะดวก และปลอดภัยในการใช้ เส้นทางสัญจรที่ได้มาตรฐาน	อบจ.ลำปาง (กองช่าง) ประสานแผน อปท.อ.แจ้ห่ม
๒	โครงการก่อสร้างถนนหินคลุกบดอัดแน่น สายหลังโรงบ่ม บ้านผาฮ่อ หมู่ที่ ๘ ต.แม่สุก อ.แจ้ห่ม จ.ลำปาง	๑. เพื่อก่อสร้างถนนที่ได้มาตรฐาน ๒. เพื่อบรรเทาความเดือดร้อน ในการใช้เส้นทางสัญจร	ขนาดผิวจราจรกว้าง ๖.๐๐ เมตร ยาว ๓,๕๐๐ เมตร รายละเอียดตามแบบแปลนฯ	-	-	๒,๐๐๐,๐๐๐	-	-	ร้อยละ ๒๐ ของถนนที่ได้รับ การก่อสร้าง/บำรุงรักษา	ประชาชนได้รับความ สะดวกและปลอดภัย ในการใช้เส้นทางสัญจร ที่ได้มาตรฐาน	อบจ.ลำปาง (กองช่าง) ประสานแผน อปท.อ.แจ้ห่ม
๓	โครงการก่อสร้างถนนหินคลุกบดอัดแน่น บ้านศรีบุญเรืองใต้ หมู่ที่ ๑๑ - บ้านปางดู่ หมู่ที่ ๗ ต.แม่สุก อ.แจ้ห่ม จ.ลำปาง	๑. เพื่อก่อสร้างถนนที่ได้มาตรฐาน ๒. เพื่อบรรเทาความเดือดร้อน ในการใช้เส้นทางสัญจร	ขนาดผิวจราจรกว้าง ๖.๐๐ เมตร ยาว ๓,๕๐๐ เมตร รายละเอียดตามแบบแปลนฯ	-	-	-	๒,๐๐๐,๐๐๐	-	ร้อยละ ๒๐ ของถนนที่ได้รับ การก่อสร้าง/บำรุงรักษา	ประชาชนได้รับความ สะดวกและปลอดภัย ในการใช้เส้นทางสัญจร ที่ได้มาตรฐาน	อบจ.ลำปาง (กองช่าง) ประสานแผน อปท.อ.แจ้ห่ม
๔	โครงการก่อสร้างถนนหินคลุกบดอัดแน่น สายห้วยตวม-หนองกอก บ้านศรีบุญเรือง หมู่ที่ ๓ - บ้านหนองกอก หมู่ที่ ๒ ต.แม่สุก อ.แจ้ห่ม จ.ลำปาง	๑. เพื่อก่อสร้างถนนที่ได้มาตรฐาน ๒. เพื่อบรรเทาความเดือดร้อน ในการใช้เส้นทางสัญจร	ขนาดผิวจราจรกว้าง ๖.๐๐ เมตร ยาว ๓,๐๐๐ เมตร รายละเอียดตามแบบแปลนฯ	-	-	-	-	๑,๕๐๐,๐๐๐	ร้อยละ ๒๐ ของถนนที่ได้รับ การก่อสร้าง/บำรุงรักษา	ประชาชนได้รับความ สะดวกและปลอดภัย ในการใช้เส้นทางสัญจร ที่ได้มาตรฐาน	อบจ.ลำปาง (กองช่าง) ประสานแผน อปท.อ.แจ้ห่ม

๑.ประเด็นยุทธศาสตร์ "การพัฒนาโครงสร้างพื้นฐาน"

๑.๑ กลยุทธ์ "การก่อสร้าง การปรับปรุง การบำรุงรักษา ถนน สะพาน และสายทางอื่น"

แผนงาน ๓.๑ "อุตสาหกรรมและการโยธา"

ที่	โครงการ	วัตถุประสงค์	เป้าหมาย (ผลผลิตของโครงการ)	งบประมาณ (บาท)					ตัวชี้วัด (KPI)	ผลที่คาดว่าจะได้รับ	หน่วยงาน รับผิดชอบหลัก
				พ.ศ.๒๕๖๑	พ.ศ.๒๕๖๒	พ.ศ.๒๕๖๓	พ.ศ.๒๕๖๔	พ.ศ.๒๕๖๕			
๕	โครงการก่อสร้างถนนหินคลุกบดอัดแน่น บ้านสบสุข หมู่ที่ ๙ - ต.ปงดอน อ.แจ้ห่ม จ.ลำปาง	๑. เพื่อก่อสร้างถนนที่ได้มาตรฐาน ๒. เพื่อบรรเทาความเดือดร้อน ในการใช้เส้นทางสัญจร	ขนาดผิวจราจรกว้าง ๖.๐๐ เมตร ยาว ๓,๕๐๐ เมตร รายละเอียดตามแบบแปลนฯ	-	-	-	-	๕,๐๐๐,๐๐๐	ร้อยละ ๒๐ ของถนนที่ได้รับ การก่อสร้าง/บำรุงรักษา	ประชาชนได้รับความ สะดวกและปลอดภัย ในการใช้เส้นทางสัญจร ที่ได้มาตรฐาน	อบจ.ลำปาง (กองช่าง) ประสานแผน อปท.อ.แจ้ห่ม
๖	โครงการก่อสร้างถนนหินคลุกบดอัดแน่น บ้านแม่สุกสามัคคี หมู่ที่ ๑๒ - ต.ปงดอน อ.แจ้ห่ม จ.ลำปาง	๑. เพื่อก่อสร้างถนนที่ได้มาตรฐาน ๒. เพื่อบรรเทาความเดือดร้อน ในการใช้เส้นทางสัญจร	ขนาดผิวจราจรกว้าง ๖.๐๐ เมตร ยาว ๓,๕๐๐ เมตร รายละเอียดตามแบบแปลนฯ	-	-	-	-	๕,๐๐๐,๐๐๐	ร้อยละ ๒๐ ของถนนที่ได้รับ การก่อสร้าง/บำรุงรักษา	ประชาชนได้รับความ สะดวกและปลอดภัย ในการใช้เส้นทางสัญจร ที่ได้มาตรฐาน	อบจ.ลำปาง (กองช่าง) ประสานแผน อปท.อ.แจ้ห่ม
๗	โครงการปรับปรุงซ่อมแซมถนนแอสฟัลติกคอนกรีต บ้านป่าตาล หมู่ที่ ๒ ต.เถินบุรี - บ้านเด่นแก้ว หมู่ที่ ๑๑ ต.ล้อมแรด อ.เถิน จ.ลำปาง	๑. เพื่อก่อสร้างถนนที่ได้มาตรฐาน ๒. เพื่อบรรเทาความเดือดร้อน ในการใช้เส้นทางสัญจร	ขนาดผิวจราจรกว้าง ๖.๐๐ เมตร ยาว ๑,๗๐๐ เมตร หนา ๐.๐๕ เมตร พื้นที่ไม่น้อยกว่า ๑๐,๒๐๐ ตารางเมตร รายละเอียดตามแบบแปลนฯ	-	-	๓,๗๗๒,๐๐๐	-	-	ร้อยละ ๒๐ ของถนนที่ได้รับ การก่อสร้าง/บำรุงรักษา	ประชาชนได้รับความสะดวก และปลอดภัยในการใช้ เส้นทางสัญจรที่ได้มาตรฐาน	อบจ.ลำปาง (กองช่าง) ประสานแผน อปท.อ.เถิน
๘	โครงการปรับปรุงซ่อมแซมถนนแอสฟัลติกคอนกรีต สายทาง ลป.ถ.๐๐๐๑ บ้านหนองซาง หมู่ที่ ๗ ต.เถินบุรี อ.เถิน จ.ลำปาง	๑. เพื่อก่อสร้างถนนที่ได้มาตรฐาน ๒. เพื่อบรรเทาความเดือดร้อน ในการใช้เส้นทางสัญจร	ขนาดผิวจราจรกว้าง ๖.๐๐ เมตร ยาว ๑,๗๐๐ เมตร หนา ๐.๐๕ เมตร พื้นที่ไม่น้อยกว่า ๑๐,๒๐๐ ตารางเมตร รายละเอียดตามแบบแปลนฯ	-	-	๓,๐๕๙,๐๐๐	-	-	ร้อยละ ๒๐ ของถนนที่ได้รับ การก่อสร้าง/บำรุงรักษา	ประชาชนได้รับความสะดวก และปลอดภัยในการใช้ เส้นทางสัญจรที่ได้มาตรฐาน	อบจ.ลำปาง (กองช่าง) ประสานแผน อปท.อ.เถิน
๙	โครงการซ่อมแซมถนนคสล.โดยวิธีฉาบผิว ด้วยยางแอสฟัลติกคอนกรีต บ้านห้วยแก้ว หมู่ที่ ๔ ต.นาโป่ง อ.เถิน จ.ลำปาง	๑. เพื่อก่อสร้างถนนที่ได้มาตรฐาน ๒. เพื่อบรรเทาความเดือดร้อน ในการใช้เส้นทางสัญจร	ขนาดผิวจราจรกว้าง ๔.๐๐ เมตร ยาว ๓๓๐ เมตร หนา ๐.๐๕ เมตร พื้นที่ไม่น้อยกว่า ๑,๓๒๐ ตารางเมตร รายละเอียดตามแบบแปลนฯ	-	-	๔๕๐,๐๐๐	-	-	ร้อยละ ๒๐ ของถนนที่ได้รับ การก่อสร้าง/บำรุงรักษา	ประชาชนได้รับความสะดวก และปลอดภัยในการใช้ เส้นทางสัญจรที่ได้มาตรฐาน	อบจ.ลำปาง (กองช่าง) ประสานแผน อปท.อ.เถิน

๑.ประเด็นยุทธศาสตร์ "การพัฒนาโครงสร้างพื้นฐาน"

๑.๑ กลยุทธ์ "การก่อสร้าง การปรับปรุง การบำรุงรักษา ถนน สะพาน และสายทางอื่น"

แผนงาน ๓.๑ "อุตสาหกรรมและการโยธา"

ที่	โครงการ	วัตถุประสงค์	เป้าหมาย (ผลผลิตของโครงการ)	งบประมาณ (บาท)					ตัวชี้วัด (KPI)	ผลที่คาดว่าจะได้รับ	หน่วยงาน รับผิดชอบหลัก
				พ.ศ.๒๕๖๑	พ.ศ.๒๕๖๒	พ.ศ.๒๕๖๓	พ.ศ.๒๕๖๔	พ.ศ.๒๕๖๕			
๑๐	โครงการซ่อมแซมถนนคสล.โดยวิธีฉาบผิวด้วยยางแอสฟัลท์ติกคอนกรีต บ้านห้วยไฉ้ หมู่ที่ ๑๑ ต.นาโป่ง อ.เถิน จ.ลำปาง	๑. เพื่อก่อสร้างถนนที่ได้มาตรฐาน ๒. เพื่อบรรเทาความเดือดร้อน ในการใช้เส้นทางสัญจร	ขนาดผิวจราจรกว้าง ๔.๐๐ เมตร ยาว ๓๓๐ เมตร หนา ๐.๐๕ เมตร พื้นที่ไม่น้อยกว่า ๑,๓๒๐ ตารางเมตร รายละเอียดตามแบบแปลนฯ	-	-	๔๕๐,๐๐๐	-	-	ร้อยละ ๒๐ ของถนนที่ได้รับ การก่อสร้าง/บำรุงรักษา	ประชาชนได้รับความสะดวก และปลอดภัยในการใช้ เส้นทางสัญจรที่ได้มาตรฐาน	อบจ.ลำปาง (กองช่าง) ประสานแผน อปท.อ.เถิน
๑๑	โครงการซ่อมสร้างถนนแอสฟัลท์ติกคอนกรีตเชื่อมระหว่าง บ้านแม่ปะดอย หมู่ที่ ๗ ต.แม่ปะ กับ ตำบลล้อมแรด (สายทุ่งนาง้อย - ถนนพหลโยธิน ข้างวัดดอยน้อย) อ.เถิน จ.ลำปาง	๑. เพื่อก่อสร้างถนนที่ได้มาตรฐาน ๒. เพื่อบรรเทาความเดือดร้อน ในการใช้เส้นทางสัญจร	ขนาดผิวจราจรกว้าง ๓.๕๐ เมตร ยาว ๖๕๐ เมตร หนา ๐.๐๕ เมตร รายละเอียดตามแบบแปลนฯ	-	-	๗๘๐,๐๐๐	-	-	ร้อยละ ๒๐ ของถนนที่ได้รับ การก่อสร้าง/บำรุงรักษา	ประชาชนได้รับความสะดวก และปลอดภัยในการใช้ เส้นทางสัญจรที่ได้มาตรฐาน	อบจ.ลำปาง (กองช่าง) ประสานแผน อปท.อ.เถิน
๑๒	โครงการปรับปรุงถนนลาดยางแอสฟัลท์ติก สายเข้าชุมชนสำเภาทอง บ้านสามัคคี หมู่ที่ ๕ ต.บ้านสา อ.แจ้ห่ม จ.ลำปาง	๑. เพื่อก่อสร้างถนนที่ได้มาตรฐาน ๒. เพื่อบรรเทาความเดือดร้อน ในการใช้เส้นทางสัญจร	ขนาดผิวจราจรกว้าง ๕.๐๐ เมตร ยาว ๓,๐๐๐ เมตร หนา ๐.๐๕ เมตร รายละเอียดตามแบบแปลนฯ	-	-	-	๗,๐๐๐,๐๐๐	-	ร้อยละ ๒๐ ของถนนที่ได้รับ การก่อสร้าง/บำรุงรักษา	ประชาชนได้รับความสะดวก และปลอดภัยในการใช้ เส้นทางสัญจรที่ได้มาตรฐาน	อบจ.ลำปาง (กองช่าง) ประสานแผน อปท.อ.แจ้ห่ม
๑๓	โครงการเสริมผิวแอสฟัลท์ติกคอนกรีต ทางเข้าสู่ตำบลทุ่งผึ้ง หมู่ที่ ๒ ต.ทุ่งผึ้ง อ.แจ้ห่ม จ.ลำปาง	๑. เพื่อก่อสร้างถนนที่ได้มาตรฐาน ๒. เพื่อบรรเทาความเดือดร้อน ในการใช้เส้นทางสัญจร	ขนาดผิวจราจรกว้าง ๖.๐๐ เมตร ยาว ๔,๒๗๐ เมตร หนา ๐.๐๕ เมตร พร้อมไหล่ทางกว้างข้างละ ๑.๐๐ เมตร รายละเอียดตามแบบแปลนฯ	-	-	๑๐,๐๐๐,๐๐๐	-	-	ร้อยละ ๒๐ ของถนนที่ได้รับ การก่อสร้าง/บำรุงรักษา	ประชาชนได้รับความสะดวก และปลอดภัยในการใช้ เส้นทางสัญจรที่ได้มาตรฐาน	อบจ.ลำปาง (กองช่าง) ประสานแผน อปท.อ.แจ้ห่ม
๑๔	โครงการก่อสร้างถนนลาดยางแอสฟัลท์ติกคอนกรีตสายกลาง บ้านปงคอบ (สันป่าเปือย) หมู่ที่ ๙ ต.วิเชตนคร อ.แจ้ห่ม จ.ลำปาง	๑. เพื่อก่อสร้างถนนที่ได้มาตรฐาน ๒. เพื่อบรรเทาความเดือดร้อน ในการใช้เส้นทางสัญจร	ช่วงที่ ๑ ขนาดกว้าง ๕ เมตร ยาว ๗๗๕ เมตร หนา ๐.๐๕ เมตร ช่วงที่ ๒ ขนาดกว้าง ๔ เมตร ยาว ๓๘๐ เมตร หนา ๐.๐๕ เมตร หรือมีพื้นที่รวมไม่น้อยกว่า ๕,๒๙๕ ตารางเมตร	-	-	๒,๔๘๖,๐๐๐	-	-	ร้อยละ ๒๐ ของถนนที่ได้รับ การก่อสร้าง/บำรุงรักษา	ประชาชนได้รับความสะดวก และปลอดภัยในการใช้ เส้นทางสัญจรที่ได้มาตรฐาน	อบจ.ลำปาง (กองช่าง) ประสานแผน อปท.อ.แจ้ห่ม

๑.ประเด็นยุทธศาสตร์ "การพัฒนาโครงสร้างพื้นฐาน"

๑.๑ กลยุทธ์ "การก่อสร้าง การปรับปรุง การบำรุงรักษา ถนน สะพาน และสายทางอื่น"

แผนงาน ๓.๑ "อุตสาหกรรมและการโยธา"

ที่	โครงการ	วัตถุประสงค์	เป้าหมาย (ผลผลิตของโครงการ)	งบประมาณ (บาท)					ตัวชี้วัด (KPI)	ผลที่คาดว่าจะได้รับ	หน่วยงาน รับผิดชอบหลัก
				พ.ศ.๒๕๖๑	พ.ศ.๒๕๖๒	พ.ศ.๒๕๖๓	พ.ศ.๒๕๖๔	พ.ศ.๒๕๖๕			
๑๕	โครงการก่อสร้างถนนลาดยางแอสฟัลติกคอนกรีต ถนนสายล่าง บ้านใหม่เหล่ายาว หมู่ที่ ๘ ต.วิเชตนคร อ.แจ้ห่ม จ.ลำปาง	๑. เพื่อก่อสร้างถนนที่ได้มาตรฐาน ๒. เพื่อบรรเทาความเดือดร้อน ในการใช้เส้นทางสัญจร	ขนาดผิวจราจรกว้าง ๔.๐๐ เมตร ยาว ๗๙๐ เมตร หนา ๐.๐๕ เมตร หรือมีพื้นที่รวมไม่น้อยกว่า ๓,๑๖๐ ตารางเมตร รายละเอียดตามแบบแปลนฯ	-	-	๑,๗๐๙,๖๐๐	-	-	ร้อยละ ๒๐ ของถนนที่ได้รับ การก่อสร้าง/บำรุงรักษา	ประชาชนได้รับความสะดวก และปลอดภัยในการใช้ เส้นทางสัญจรที่ได้มาตรฐาน	อบจ.ลำปาง (กองช่าง) ประสานแผน อปท.อ.แจ้ห่ม
๑๖	โครงการซ่อมสร้างถนนลาดยางผิวจราจร แบบแอสฟัลติกคอนกรีต สายทาง ลป ๔๒๘๘ วัฒนาแดงหลวง - บ้านโฮ้ หมู่ที่ ๓ ต.ปงดอน อ.แจ้ห่ม จ.ลำปาง	๑. เพื่อก่อสร้างถนนที่ได้มาตรฐาน ๒. เพื่อบรรเทาความเดือดร้อน ในการใช้เส้นทางสัญจร	ขนาดผิวจราจรกว้าง ๖.๐๐ เมตร ยาว ๑,๕๐๐ เมตร หนา ๐.๐๕ เมตร รายละเอียดตามแบบแปลนฯ	-	-	๓,๖๐๐,๐๐๐	-	-	ร้อยละ ๒๐ ของถนนที่ได้รับ การก่อสร้าง/บำรุงรักษา	ประชาชนได้รับความสะดวก และปลอดภัยในการใช้ เส้นทางสัญจรที่ได้มาตรฐาน	อบจ.ลำปาง (กองช่าง) ประสานแผน อปท.อ.แจ้ห่ม
๑๗	โครงการเสริมผิวจราจรถนนลาดยาง แบบแอสฟัลติกคอนกรีต บ้านแม่ตา หมู่ที่ ๑ ต.ปงดอน อ.แจ้ห่ม จ.ลำปาง	๑. เพื่อก่อสร้างถนนที่ได้มาตรฐาน ๒. เพื่อบรรเทาความเดือดร้อน ในการใช้เส้นทางสัญจร	ขนาดผิวจราจรกว้าง ๓ - ๔ เมตร ยาว ๓,๕๐๐ เมตร หนา ๐.๐๕ เมตร รายละเอียดตามแบบแปลนฯ	-	-	-	๔,๘๓๐,๐๐๐	-	ร้อยละ ๒๐ ของถนนที่ได้รับ การก่อสร้าง/บำรุงรักษา	ประชาชนได้รับความสะดวก และปลอดภัยในการใช้ เส้นทางสัญจรที่ได้มาตรฐาน	อบจ.ลำปาง (กองช่าง) ประสานแผน อปท.อ.แจ้ห่ม
๑๘	โครงการเสริมผิวจราจรถนนลาดยาง แบบแอสฟัลติกคอนกรีต บ้านแม่ตา หมู่ที่ ๑ ต.ปงดอน อ.แจ้ห่ม จ.ลำปาง	๑. เพื่อก่อสร้างถนนที่ได้มาตรฐาน ๒. เพื่อบรรเทาความเดือดร้อน ในการใช้เส้นทางสัญจร	ขนาดผิวจราจรกว้าง ๓ - ๔ เมตร ยาว ๓,๕๐๐ เมตร หนา ๐.๐๕ เมตร รายละเอียดตามแบบแปลนฯ	-	-	-	๔,๘๓๐,๐๐๐	-	ร้อยละ ๒๐ ของถนนที่ได้รับ การก่อสร้าง/บำรุงรักษา	ประชาชนได้รับความสะดวก และปลอดภัยในการใช้ เส้นทางสัญจรที่ได้มาตรฐาน	อบจ.ลำปาง (กองช่าง) ประสานแผน อปท.อ.แจ้ห่ม
๑๙	โครงการเสริมผิวจราจรถนนลาดยาง แบบแอสฟัลติกคอนกรีต บ้านแม่ตาใน หมู่ที่ ๖ ต.ปงดอน อ.แจ้ห่ม จ.ลำปาง	๑. เพื่อก่อสร้างถนนที่ได้มาตรฐาน ๒. เพื่อบรรเทาความเดือดร้อน ในการใช้เส้นทางสัญจร	ขนาดผิวจราจรกว้าง ๓ - ๕ เมตร ยาว ๓,๐๐๐ เมตร หนา ๐.๐๕ เมตร รายละเอียดตามแบบแปลนฯ	-	-	-	-	๔,๗๓๐,๐๐๐	ร้อยละ ๒๐ ของถนนที่ได้รับ การก่อสร้าง/บำรุงรักษา	ประชาชนได้รับความสะดวก และปลอดภัยในการใช้ เส้นทางสัญจรที่ได้มาตรฐาน	อบจ.ลำปาง (กองช่าง) ประสานแผน อปท.อ.แจ้ห่ม

๑.ประเด็นยุทธศาสตร์ "การพัฒนาโครงสร้างพื้นฐาน"

๑.๑ กลยุทธ์ "การก่อสร้าง การปรับปรุง การบำรุงรักษา ถนน สะพาน และสายทางอื่น"

แผนงาน ๓.๑ "อุตสาหกรรมและการโยธา"

ที่	โครงการ	วัตถุประสงค์	เป้าหมาย (ผลผลิตของโครงการ)	งบประมาณ (บาท)					ตัวชี้วัด (KPI)	ผลที่คาดว่าจะได้รับ	หน่วยงาน รับผิดชอบหลัก
				พ.ศ.๒๕๖๑	พ.ศ.๒๕๖๒	พ.ศ.๒๕๖๓	พ.ศ.๒๕๖๔	พ.ศ.๒๕๖๕			
๒๐	โครงการเสริมผิวจราจรถนนลาดยาง แบบแอสฟัลต์ติกคอนกรีต สาย ลป.ถ.๗๓ - ๐๐๑ ถนนสายบ้านแม่ตา หมู่ที่ ๑ - แม่ตาใน หมู่ที่ ๖ ต.ปงดอน อ.แจ้ห่ม จ.ลำปาง	๑. เพื่อก่อสร้างถนนที่ได้มาตรฐาน ๒. เพื่อบรรเทาความเดือดร้อน ในการใช้เส้นทางสัญจร	ขนาดผิวจราจรกว้าง ๔ - ๕ เมตร ยาว ๑,๑๐๐ เมตร หนา ๐.๑๕ เมตร รายละเอียดตามแบบแปลนฯ	-	-	-	-	๒,๒๐๐,๐๐๐	ร้อยละ ๒๐ ของถนนที่ได้รับ การก่อสร้าง/บำรุงรักษา	ประชาชนได้รับความสะดวก และปลอดภัยในการใช้ เส้นทางสัญจรที่ได้มาตรฐาน	อบจ.ลำปาง (กองช่าง) ประสานแผน อปท.อ.แจ้ห่ม
๒๑	โครงการก่อสร้างถนนคอนกรีตเสริมเหล็ก บ้านกุ่มเงี้ยว - บ้านหัวน้ำ ต.แม่มอก อ.เถิน จ.ลำปาง	๑. เพื่อก่อสร้างถนนที่ได้มาตรฐาน ๒. เพื่อบรรเทาความเดือดร้อน ในการใช้เส้นทางสัญจร	ขนาดผิวจราจรกว้าง ๔.๐๐ เมตร ยาว ๕,๐๐๐ เมตร หนา ๐.๑๕ เมตร พื้นที่ไม่น้อยกว่า ๒,๐๐๐ ตารางเมตร พร้อมไหล่ทางข้างละ ๐.๐๐ - ๐.๕๐ เมตร รายละเอียดตามแบบแปลนฯ	-	-	๕,๐๐๐,๐๐๐	-	-	ร้อยละ ๒๐ ของถนนที่ได้รับ การก่อสร้าง/บำรุงรักษา	ประชาชนได้รับความสะดวก และปลอดภัยในการใช้ เส้นทางสัญจรที่ได้มาตรฐาน	อบจ.ลำปาง (กองช่าง) ประสานแผน อปท.อ.เถิน
๒๒	โครงการก่อสร้างถนนคอนกรีตเสริมเหล็ก เข้าพื้นที่การเกษตรและสถานที่ท่องเที่ยว บ้านสะพานหินพัฒนา ต.แม่มอก อ.เถิน จ.ลำปาง	๑. เพื่อก่อสร้างถนนที่ได้มาตรฐาน ๒. เพื่อบรรเทาความเดือดร้อน ในการใช้เส้นทางสัญจร	ขนาดผิวจราจรกว้าง ๔.๐๐ เมตร ยาว ๕,๐๐๐ เมตร หนา ๐.๑๕ เมตร พื้นที่ไม่น้อยกว่า ๒,๐๐๐ ตารางเมตร พร้อมไหล่ทางข้างละ ๐.๐๐ - ๐.๕๐ เมตร รายละเอียดตามแบบแปลนฯ	-	-	๓,๐๐๐,๐๐๐	-	-	ร้อยละ ๒๐ ของถนนที่ได้รับ การก่อสร้าง/บำรุงรักษา	ประชาชนได้รับความสะดวก และปลอดภัยในการใช้ เส้นทางสัญจรที่ได้มาตรฐาน	อบจ.ลำปาง (กองช่าง) ประสานแผน อปท.อ.เถิน
๒๓	โครงการก่อสร้างสะพานคอนกรีตเสริมเหล็ก ข้ามเหมืองตำหนัก บ้านดงชัย หมู่ที่ ๗ ต.แม่ถอด อ.เถิน จ.ลำปาง	๑. เพื่อก่อสร้างสะพานที่ได้มาตรฐาน ๒. เพื่อบรรเทาความเดือดร้อน ในการใช้เส้นทางสัญจร	ขนาดกว้าง ๑๐.๐๐ เมตร ยาว ๑๐.๐๐ เมตร รายละเอียดตามแบบแปลนฯ	-	-	๑,๙๐๐,๐๐๐	-	-	จำนวนสะพานคสล. ที่ได้รับการก่อสร้าง/ ซ่อมบำรุง	ประชาชนได้รับความสะดวก และปลอดภัยในการใช้ เส้นทางสัญจรที่ได้มาตรฐาน	อบจ.ลำปาง (กองช่าง) ประสานแผน อปท.อ.เถิน
๒๔	โครงการก่อสร้างสะพานคอนกรีตเสริมเหล็ก ท่าวังผา บ้านปางอ้า หมู่ที่ ๔ ต.เวียงมอก อ.เถิน จ.ลำปาง	๑. เพื่อก่อสร้างสะพานที่ได้มาตรฐาน ๒. เพื่อบรรเทาความเดือดร้อน ในการใช้เส้นทางสัญจร	ขนาดกว้าง ๕ เมตร ยาว ๖๐ เมตร สูง ๕ เมตร รายละเอียดตามแบบแปลนฯ	-	-	๒,๗๖๑,๐๐๐	-	-	จำนวนสะพานคสล. ที่ได้รับการก่อสร้าง/ ซ่อมบำรุง	ประชาชนได้รับความสะดวก และปลอดภัยในการใช้ เส้นทางสัญจรที่ได้มาตรฐาน	อบจ.ลำปาง (กองช่าง) ประสานแผน อปท.อ.เถิน

๑.ประเด็นยุทธศาสตร์ "การพัฒนาโครงสร้างพื้นฐาน"

๑.๑ กลยุทธ์ "การก่อสร้าง การปรับปรุง การบำรุงรักษา ถนน สะพาน และสายทางอื่น"

แผนงาน ๓.๑ "อุตสาหกรรมและการโยธา"

ที่	โครงการ	วัตถุประสงค์	เป้าหมาย (ผลผลิตของโครงการ)	งบประมาณ (บาท)					ตัวชี้วัด (KPI)	ผลที่คาดว่าจะได้รับ	หน่วยงาน รับผิดชอบหลัก
				พ.ศ.๒๕๖๑	พ.ศ.๒๕๖๒	พ.ศ.๒๕๖๓	พ.ศ.๒๕๖๔	พ.ศ.๒๕๖๕			
๒๕	โครงการก่อสร้างสะพานคอนกรีตเสริมเหล็ก หลังสำนักงานป่าไม้ บ้านแม่พู หมู่ที่ ๕ ต.เวียงมอก อ.เถิน จ.ลำปาง	๑. เพื่อก่อสร้างสะพานที่ได้มาตรฐาน ๒. เพื่อบรรเทาความเดือดร้อน ในการใช้เส้นทางสัญจร	ขนาดกว้าง ๔ เมตร ยาว ๔๐ เมตร รายละเอียดตามแบบแปลนฯ	-	-	๒,๐๙๐,๐๐๐	-	-	จำนวนสะพานคสล. ที่ได้รับการก่อสร้าง/ ซ่อมบำรุง	ประชาชนได้รับความสะดวก และปลอดภัยในการใช้ เส้นทางสัญจรที่ได้มาตรฐาน	อบจ.ลำปาง (กองช่าง) ประสานแผน อปท.อ.เถิน
๒๖	โครงการก่อสร้างสะพานคอนกรีตเสริมเหล็ก วังตะเคียน บ้านหอรบ หมู่ที่ ๙ ต.เวียงมอก อ.เถิน จ.ลำปาง	๑. เพื่อก่อสร้างสะพานที่ได้มาตรฐาน ๒. เพื่อบรรเทาความเดือดร้อน ในการใช้เส้นทางสัญจร	ขนาดกว้าง ๔ เมตร ยาว ๔๐ เมตร รายละเอียดตามแบบแปลนฯ	-	-	๒,๐๙๐,๐๐๐	-	-	จำนวนสะพานคสล. ที่ได้รับการก่อสร้าง/ ซ่อมบำรุง	ประชาชนได้รับความสะดวก และปลอดภัยในการใช้ เส้นทางสัญจรที่ได้มาตรฐาน	อบจ.ลำปาง (กองช่าง) ประสานแผน อปท.อ.เถิน
๒๗	โครงการก่อสร้างถนนคอนกรีตเสริมเหล็ก บ้านเด่นชัย หมู่ที่ ๕ ต.แม่วะ เข้ม บ้านสองแคว ตะวันออก หมู่ที่ ๙ ต.เถินบุรี อ.เถิน จ.ลำปาง	๑. เพื่อก่อสร้างถนนที่ได้มาตรฐาน ๒. เพื่อบรรเทาความเดือดร้อน ในการใช้เส้นทางสัญจร	ขนาดผิวจราจรกว้าง ๔.๐๐ เมตร ยาว ๙๕๐ เมตร หนา ๐.๑๕ เมตร พื้นที่ไม่น้อยกว่า ๓,๘๐๐ ตารางเมตร รายละเอียดตามแบบแปลนฯ	-	-	๒,๐๑๐,๐๐๐	-	-	ร้อยละ ๒๐ ของถนนที่ได้รับ การก่อสร้าง/บำรุงรักษา	ประชาชนได้รับความสะดวก และปลอดภัยในการใช้ เส้นทางสัญจรที่ได้มาตรฐาน	อบจ.ลำปาง (กองช่าง) ประสานแผน อปท.อ.เถิน
๒๘	โครงการก่อสร้างถนนคอนกรีตเสริมเหล็ก บ้านศรีบุญเรือง หมู่ที่ ๖ ต.แม่วะ เข้ม บ้านเกาะหัวช้าง หมู่ที่ ๑ ต.พระบาทวังตวง อ.แม่พริก จ.ลำปาง	๑. เพื่อก่อสร้างถนนที่ได้มาตรฐาน ๒. เพื่อบรรเทาความเดือดร้อน ในการใช้เส้นทางสัญจร	ขนาดผิวจราจรกว้าง ๔.๐๐ เมตร ยาว ๘๖๘ เมตร หนา ๐.๑๕ เมตร พื้นที่ไม่น้อยกว่า ๓,๕๗๒ ตารางเมตร รายละเอียดตามแบบแปลนฯ	-	-	๑,๘๓๖,๐๐๐	-	-	ร้อยละ ๒๐ ของถนนที่ได้รับ การก่อสร้าง/บำรุงรักษา	ประชาชนได้รับความสะดวก และปลอดภัยในการใช้ เส้นทางสัญจรที่ได้มาตรฐาน	อบจ.ลำปาง (กองช่าง) ประสานแผน อปท.อ.เถิน
๒๙	โครงการก่อสร้างถนนคอนกรีตเสริมเหล็ก เชื่อมระหว่าง บ้านแม่ปะดอย หมู่ที่ ๗ ต.แม่ปะ กับ ตำบลล้อมแรด ไปที่ว่าการอำเภอเถิน (หลังใหม่) อ.เถิน จ.ลำปาง	๑. เพื่อก่อสร้างถนนที่ได้มาตรฐาน ๒. เพื่อบรรเทาความเดือดร้อน ในการใช้เส้นทางสัญจร	ขนาดผิวจราจรกว้าง ๓.๕๐ เมตร ยาว ๗๐๐ เมตร หนา ๐.๑๕ เมตร รายละเอียดตามแบบแปลนฯ	-	-	๑,๑๙๐,๐๐๐	-	-	ร้อยละ ๒๐ ของถนนที่ได้รับ การก่อสร้าง/บำรุงรักษา	ประชาชนได้รับความสะดวก และปลอดภัยในการใช้ เส้นทางสัญจรที่ได้มาตรฐาน	อบจ.ลำปาง (กองช่าง) ประสานแผน อปท.อ.เถิน

๑.ประเด็นยุทธศาสตร์ "การพัฒนาโครงสร้างพื้นฐาน"

๑.๑ กลยุทธ์ "การก่อสร้าง การปรับปรุง การบำรุงรักษา ถนน สะพาน และสายทางอื่น"

แผนงาน ๓.๑ "อุตสาหกรรมและการโยธา"

ที่	โครงการ	วัตถุประสงค์	เป้าหมาย (ผลผลิตของโครงการ)	งบประมาณ (บาท)					ตัวชี้วัด (KPI)	ผลที่คาดว่าจะได้รับ	หน่วยงาน รับผิดชอบหลัก
				พ.ศ.๒๕๖๑	พ.ศ.๒๕๖๒	พ.ศ.๒๕๖๓	พ.ศ.๒๕๖๔	พ.ศ.๒๕๖๕			
๓๐	โครงการก่อสร้างถนนคอนกรีตเสริมเหล็ก (สี่แยกหนองโป่ง-วัดบ้านโป่งชัย) บ้านบ้านโป่งชัย หมู่ที่ ๙ ต.บ้านสา อ.แจ้ห่ม จ.ลำปาง	๑. เพื่อก่อสร้างถนนที่ได้มาตรฐาน ๒. เพื่อบรรเทาความเดือดร้อน ในการใช้เส้นทางสัญจร	ขนาดผิวจราจรกว้าง ๔.๐๐ เมตร ยาว ๖๐๐ เมตร รายละเอียดตามแบบแปลนฯ	-	-	๒,๐๓๔,๐๐๐	-	-	ร้อยละ ๒๐ ของถนนที่ได้รับ การก่อสร้าง/บำรุงรักษา	ประชาชนได้รับความสะดวก และปลอดภัยในการใช้ เส้นทางสัญจรที่ได้มาตรฐาน	อบจ.ลำปาง (กองช่าง) ประสานแผน อปท.อ.แจ้ห่ม
๓๑	โครงการก่อสร้างถนนคอนกรีตเสริมเหล็ก บ้านบ้านโป่งชัย หมู่ที่ ๙ ต.บ้านสา อ.แจ้ห่ม จ.ลำปาง	๑. เพื่อก่อสร้างถนนที่ได้มาตรฐาน ๒. เพื่อบรรเทาความเดือดร้อน ในการใช้เส้นทางสัญจร	ขนาดผิวจราจรกว้าง ๔.๐๐ เมตร ยาว ๑,๓๐๐ เมตร รายละเอียดตามแบบแปลนฯ	-	-	-	๒,๗๐๐,๐๐๐	-	ร้อยละ ๒๐ ของถนนที่ได้รับ การก่อสร้าง/บำรุงรักษา	ประชาชนได้รับความสะดวก และปลอดภัยในการใช้ เส้นทางสัญจรที่ได้มาตรฐาน	อบจ.ลำปาง (กองช่าง) ประสานแผน อปท.อ.แจ้ห่ม
๓๒	โครงการก่อสร้างถนนคอนกรีตเสริมเหล็ก เชื่อมระหว่าง บ้านบ้านพัฒนา หมู่ที่ ๘ - อ่างเก็บน้ำแม่คำ บ้านบ้าน หมู่ที่ ๑ ต.บ้านสา อ.แจ้ห่ม จ.ลำปาง	๑. เพื่อก่อสร้างถนนที่ได้มาตรฐาน ๒. เพื่อบรรเทาความเดือดร้อน ในการใช้เส้นทางสัญจร	ขนาดผิวจราจรกว้าง ๔.๐๐ เมตร ยาว ๒,๐๐๐ เมตร รายละเอียดตามแบบแปลนฯ	-	-	-	-	๒,๕๐๐,๐๐๐	ร้อยละ ๒๐ ของถนนที่ได้รับ การก่อสร้าง/บำรุงรักษา	ประชาชนได้รับความสะดวก และปลอดภัยในการใช้ เส้นทางสัญจรที่ได้มาตรฐาน	อบจ.ลำปาง (กองช่าง) ประสานแผน อปท.อ.แจ้ห่ม
๓๓	โครงการก่อสร้างถนนคอนกรีตเสริมเหล็ก บ้านแจ้คอน หมู่ที่ ๖ ต.ทุ่งผึ้ง อ.แจ้ห่ม จ.ลำปาง	๑. เพื่อก่อสร้างถนนที่ได้มาตรฐาน ๒. เพื่อบรรเทาความเดือดร้อน ในการใช้เส้นทางสัญจร	ขนาดผิวจราจรกว้าง ๔.๐๐ เมตร ยาว ๒,๐๐๐ เมตร รายละเอียดตามแบบแปลนฯ	-	-	๓,๐๐๐,๐๐๐	-	-	ร้อยละ ๒๐ ของถนนที่ได้รับ การก่อสร้าง/บำรุงรักษา	ประชาชนได้รับความสะดวก และปลอดภัยในการใช้ เส้นทางสัญจรที่ได้มาตรฐาน	อบจ.ลำปาง (กองช่าง) ประสานแผน อปท.อ.แจ้ห่ม
๓๔	โครงการก่อสร้างถนนคอนกรีตเสริมเหล็ก (บ้านสบลูก - บ้านสันป่าข่อย ต.วิเชตนคร) บ้านสบลูก หมู่ที่ ๙ ต.แม่สุก อ.แจ้ห่ม จ.ลำปาง	๑. เพื่อก่อสร้างถนนที่ได้มาตรฐาน ๒. เพื่อบรรเทาความเดือดร้อน ในการใช้เส้นทางสัญจร	ขนาดผิวจราจรกว้าง ๔.๐๐ เมตร ยาว ๑,๐๐๐ เมตร รายละเอียดตามแบบแปลนฯ	-	-	๒,๕๐๐,๐๐๐	-	-	ร้อยละ ๒๐ ของถนนที่ได้รับ การก่อสร้าง/บำรุงรักษา	ประชาชนได้รับความสะดวก และปลอดภัยในการใช้ เส้นทางสัญจรที่ได้มาตรฐาน	อบจ.ลำปาง (กองช่าง) ประสานแผน อปท.อ.แจ้ห่ม

๑.ประเด็นยุทธศาสตร์ "การพัฒนาโครงสร้างพื้นฐาน"

๑.๑ กลยุทธ์ "การก่อสร้าง การปรับปรุง การบำรุงรักษา ถนน สะพาน และสายทางอื่น"

แผนงาน ๓.๑ "อุตสาหกรรมและการโยธา"

ที่	โครงการ	วัตถุประสงค์	เป้าหมาย (ผลผลิตของโครงการ)	งบประมาณ (บาท)					ตัวชี้วัด (KPI)	ผลที่คาดว่าจะได้รับ	หน่วยงาน รับผิดชอบหลัก
				พ.ศ.๒๕๖๑	พ.ศ.๒๕๖๒	พ.ศ.๒๕๖๓	พ.ศ.๒๕๖๔	พ.ศ.๒๕๖๕			
๓๕	โครงการก่อสร้างถนนคอนกรีตเสริมเหล็ก ถนนสายแม่สุก - บ้านขาม ต.แม่สุก อ.แจ้ห่ม จ.ลำปาง	๑. เพื่อก่อสร้างถนนที่ได้มาตรฐาน ๒. เพื่อบรรเทาความเดือดร้อน ในการใช้เส้นทางสัญจร	ขนาดผิวจราจรกว้าง ๕.๐๐ เมตร ยาว ๘๐๐ เมตร รายละเอียดตามแบบแปลนฯ	-	-	๒,๔๐๐,๐๐๐	-	-	ร้อยละ ๒๐ ของถนนที่ได้รับ การก่อสร้าง/บำรุงรักษา	ประชาชนได้รับความสะดวก และปลอดภัยในการใช้ เส้นทางสัญจรที่ได้มาตรฐาน	อบจ.ลำปาง (กองช่าง) ประสานแผน อปท.อ.แจ้ห่ม
๓๖	โครงการก่อสร้างถนนคอนกรีตเสริมเหล็ก เชื่อมระหว่าง บ้านแม่สุก หมู่ที่ ๑ ต.แม่สุก กับ บ้านปงคอบ (สันป่าปวย) หมู่ที่ ๙ ต.วิเชตนคร อ.แจ้ห่ม จ.ลำปาง	๑. เพื่อก่อสร้างถนนที่ได้มาตรฐาน ๒. เพื่อบรรเทาความเดือดร้อน ในการใช้เส้นทางสัญจร	ขนาดผิวจราจรกว้าง ๔.๐๐ เมตร ยาว ๑,๕๐๐ เมตร รายละเอียดตามแบบแปลนฯ	-	-	-	-	๕,๐๐๐,๐๐๐	ร้อยละ ๒๐ ของถนนที่ได้รับ การก่อสร้าง/บำรุงรักษา	ประชาชนได้รับความสะดวก และปลอดภัยในการใช้ เส้นทางสัญจรที่ได้มาตรฐาน	อบจ.ลำปาง (กองช่าง) ประสานแผน อปท.อ.แจ้ห่ม
๓๗	โครงการก่อสร้างถนนคอนกรีตเสริมเหล็ก สายทุ่งฟ้าผ่า-อ่างห้วยหอย บ้านทุ่งคา หมู่ที่ ๔ ต.แม่สุก อ.แจ้ห่ม จ.ลำปาง	๑. เพื่อก่อสร้างถนนที่ได้มาตรฐาน ๒. เพื่อบรรเทาความเดือดร้อน ในการใช้เส้นทางสัญจร	ขนาดผิวจราจรกว้าง ๔.๐๐ เมตร ยาว ๓,๐๐๐ เมตร รายละเอียดตามแบบแปลนฯ	-	-	-	-	๘,๐๐๐,๐๐๐	ร้อยละ ๒๐ ของถนนที่ได้รับ การก่อสร้าง/บำรุงรักษา	ประชาชนได้รับความสะดวก และปลอดภัยในการใช้ เส้นทางสัญจรที่ได้มาตรฐาน	อบจ.ลำปาง (กองช่าง) ประสานแผน อปท.อ.แจ้ห่ม
๓๘	โครงการก่อสร้างถนนคอนกรีตเสริมเหล็ก เชื่อม หมู่ที่ ๔,๕,๑๑ ถึง โรงเรียนบ้านม่วงงาม สายห้วยทุม บ้านม่วงพัฒนา หมู่ที่ ๑๑ ต.แจ้ห่ม อ.แจ้ห่ม จ.ลำปาง	๑. เพื่อก่อสร้างถนนที่ได้มาตรฐาน ๒. เพื่อบรรเทาความเดือดร้อน ในการใช้เส้นทางสัญจร	ช่วงที่ ๑ ขนาดกว้าง ๔ เมตร ยาว ๘๔๗ เมตร หนา ๐.๑๕ เมตร หรือมีพื้นที่ไม่น้อยกว่า ๓,๓๘๘ ตร.ม. ลงดินลูกรังไหลทางเฉลี่ยข้างละ ๐.๓๐ เมตร พร้อมวางท่อ คสล. ช่วงที่ ๒ ขนาดกว้าง ๓.๕๐ เมตร ยาว ๑๖๘ เมตร หนา ๐.๑๕ เมตร หรือมีพื้นที่ไม่น้อยกว่า ๕๘๘ ตร.ม. ลงดินลูกรังไหลทางเฉลี่ยข้างละ ๐.๒๐ เมตร รายละเอียดตามแบบแปลนฯ	-	-	๒,๖๖๑,๘๐๐	-	ร้อยละ ๒๐ ของถนนที่ได้รับ การก่อสร้าง/บำรุงรักษา	ประชาชนได้รับความสะดวก และปลอดภัยในการใช้ เส้นทางสัญจรที่ได้มาตรฐาน	อบจ.ลำปาง (กองช่าง) ประสานแผน อปท.อ.แจ้ห่ม	

๑.ประเด็นยุทธศาสตร์ "การพัฒนาโครงสร้างพื้นฐาน"

๑.๑ กลยุทธ์ "การก่อสร้าง การปรับปรุง การบำรุงรักษา ถนน สะพาน และสายทางอื่น"

แผนงาน ๓.๑ "อุตสาหกรรมและการโยธา"

ที่	โครงการ	วัตถุประสงค์	เป้าหมาย (ผลผลิตของโครงการ)	งบประมาณ (บาท)					ตัวชี้วัด (KPI)	ผลที่คาดว่าจะได้รับ	หน่วยงาน รับผิดชอบหลัก
				พ.ศ.๒๕๖๑	พ.ศ.๒๕๖๒	พ.ศ.๒๕๖๓	พ.ศ.๒๕๖๔	พ.ศ.๒๕๖๕			
๓๙	โครงการก่อสร้างถนนคอนกรีตเสริมเหล็ก บริเวณรอบหนองบึง บ้านทุ่งวิเขต หมู่ที่ ๑๑ ต.วิเขตนคร อ.แจ้ห่ม จ.ลำปาง	๑. เพื่อก่อสร้างถนนที่ได้มาตรฐาน ๒. เพื่อบรรเทาความเดือดร้อน ในการใช้เส้นทางสัญจร	ช่วงที่ ๑ ขนาดกว้าง ๕ เมตร ยาว ๑๖๕ เมตร หนา ๐.๑๕ เมตร หรือพื้นที่ไม่น้อยกว่า ๘๒๕ ตารางเมตร ช่วงที่ ๒ ขนาดกว้าง ๔ เมตร ยาว ๖๔๒ เมตร หนา ๐.๑๕ เมตร หรือพื้นที่ไม่น้อยกว่า ๒,๔๘๘ ตารางเมตร รายละเอียดตามแบบแปลนฯ	-	-	๒,๐๑๙,๐๐๐	-		ร้อยละ ๒๐ ของถนนที่ได้รับ การก่อสร้าง/บำรุงรักษา	ประชาชนได้รับความสะดวก และปลอดภัยในการใช้ เส้นทางสัญจรที่ได้มาตรฐาน	อบจ.ลำปาง (กองช่าง) ประสานแผน อปท.อ.แจ้ห่ม
๔๐	โครงการก่อสร้างถนนคอนกรีตเสริมเหล็ก เลียบลำเหมืองน้ำใส บ้านสวนดอกคำ หมู่ที่ ๔ ต.วิเขตนคร อ.แจ้ห่ม จ.ลำปาง	๑. เพื่อก่อสร้างถนนที่ได้มาตรฐาน ๒. เพื่อบรรเทาความเดือดร้อน ในการใช้เส้นทางสัญจร	ขนาดผิวจราจรกว้าง ๔.๐๐ เมตร ยาว ๒,๐๐๐ เมตร หนา ๐.๑๕ เมตร หรือมีพื้นที่ไม่น้อยกว่า ๘,๐๐๐ ตร.ม. รายละเอียดตามแบบแปลนฯ	-	-	๔,๔๓๗,๐๐๐	-		ร้อยละ ๒๐ ของถนนที่ได้รับ การก่อสร้าง/บำรุงรักษา	ประชาชนได้รับความสะดวก และปลอดภัยในการใช้ เส้นทางสัญจรที่ได้มาตรฐาน	อบจ.ลำปาง (กองช่าง) ประสานแผน อปท.อ.แจ้ห่ม
๔๑	โครงการก่อสร้างถนนคอนกรีตเสริมเหล็ก เลียบคลองชลประทาน บ้านใหม่สวนดอกคำ หมู่ที่ ๑ ต.วิเขตนคร อ.แจ้ห่ม จ.ลำปาง	๑. เพื่อก่อสร้างถนนที่ได้มาตรฐาน ๒. เพื่อบรรเทาความเดือดร้อน ในการใช้เส้นทางสัญจร	ขนาดผิวจราจรกว้าง ๔.๐๐ เมตร ยาว ๖๔๐ เมตร หนา ๐.๑๕ เมตร หรือมีพื้นที่ไม่น้อยกว่า ๒,๕๖๐ ตร.ม. รายละเอียดตามแบบแปลนฯ	-	-	-	๑,๓๐๐,๐๐๐		ร้อยละ ๒๐ ของถนนที่ได้รับ การก่อสร้าง/บำรุงรักษา	ประชาชนได้รับความสะดวก และปลอดภัยในการใช้ เส้นทางสัญจรที่ได้มาตรฐาน	อบจ.ลำปาง (กองช่าง) ประสานแผน อปท.อ.แจ้ห่ม
๔๒	โครงการก่อสร้างถนนคอนกรีตเสริมเหล็ก บ้านโฮ หมู่ที่ ๓ - บ้านเปียงใจ หมู่ที่ ๔ - บ้านเลาสุ หมู่ที่ ๘ ต.ปงดอน อ.แจ้ห่ม เชื่อมต่อ บ้านแม่แก้ว หมู่ที่ ๑ ต.บ้านอ้อ อ.งาว จ.ลำปาง	๑. เพื่อก่อสร้างถนนที่ได้มาตรฐาน ๒. เพื่อบรรเทาความเดือดร้อน ในการใช้เส้นทางสัญจร	ขนาดผิวจราจรกว้าง ๖.๐๐ เมตร ยาว ๑,๐๐๐ เมตร หนา ๐.๑๕ เมตร รายละเอียดตามแบบแปลนฯ	-	-	๓,๐๐๐,๐๐๐	-		ร้อยละ ๒๐ ของถนนที่ได้รับ การก่อสร้าง/บำรุงรักษา	ประชาชนได้รับความสะดวก และปลอดภัยในการใช้ เส้นทางสัญจรที่ได้มาตรฐาน	อบจ.ลำปาง (กองช่าง) ประสานแผน อปท.อ.แจ้ห่ม

๑.ประเด็นยุทธศาสตร์ "การพัฒนาโครงสร้างพื้นฐาน"

๑.๑ กลยุทธ์ "การก่อสร้าง การปรับปรุง การบำรุงรักษา ถนน สะพาน และสายทางอื่น"

แผนงาน ๓.๑ "อุตสาหกรรมและการโยธา"

ที่	โครงการ	วัตถุประสงค์	เป้าหมาย (ผลผลิตของโครงการ)	งบประมาณ (บาท)					ตัวชี้วัด (KPI)	ผลที่คาดว่าจะได้รับ	หน่วยงาน รับผิดชอบหลัก
				พ.ศ.๒๕๖๑	พ.ศ.๒๕๖๒	พ.ศ.๒๕๖๓	พ.ศ.๒๕๖๔	พ.ศ.๒๕๖๕			
๔๓	โครงการขยายไหล่ทางคอนกรีตเสริมเหล็ก จากที่ทำการสายตรวจตำบลปงคอน - บ้านปงคอน หมู่ที่ ๒ ต.ปงคอน อ.แจ้ห่ม จ.ลำปาง	๑. เพื่อก่อสร้างถนนที่ได้มาตรฐาน ๒. เพื่อบรรเทาความเดือดร้อน ในการใช้เส้นทางสัญจร	ขยายไหล่ทางกว้างเฉลี่ยข้างละ ๑ เม ยว ๒,๒๕๐ เมตร รายละเอียดตามแบบแปลนฯ	-	-	๒,๒๕๐,๐๐๐	-	-	ร้อยละ ๒๐ ของถนนที่ได้รับ การก่อสร้าง/บำรุงรักษา	ประชาชนได้รับความสะดวก และปลอดภัยในการใช้ เส้นทางสัญจรที่ได้มาตรฐาน	อบจ.ลำปาง (กองช่าง) ประสานแผน อปท.อ.แจ้ห่ม
๔๔	โครงการก่อสร้างถนนคอนกรีตเสริมเหล็ก สาย ลป.ถ. ๗๖๐๐๑ บ้านไผ่แพะ หมู่ที่ ๕ ต.เมืองมาย อ.แจ้ห่ม จ.ลำปาง	๑. เพื่อก่อสร้างถนนที่ได้มาตรฐาน ๒. เพื่อบรรเทาความเดือดร้อน ในการใช้เส้นทางสัญจร	ขนาดผิวจราจรกว้าง ๕.๐๐ เมตร ยาว ๗๐๐ เมตร หนา ๐.๑๕ เมตร หรือมีพื้นที่ไม่น้อยกว่า ๓,๕๐๐ ตร.ม. พร้อมถมดินลูกรังไหล่ทางข้างละ ๐.๕๐ เมตร รายละเอียดตามแบบแปลนฯ	-	-	๑,๙๖๐,๐๐๐	-	-	ร้อยละ ๒๐ ของถนนที่ได้รับ การก่อสร้าง/บำรุงรักษา	ประชาชนได้รับความสะดวก และปลอดภัยในการใช้ เส้นทางสัญจรที่ได้มาตรฐาน	อบจ.ลำปาง (กองช่าง) ประสานแผน อปท.อ.แจ้ห่ม
๔๕	โครงการก่อสร้างถนนคอนกรีตเสริมเหล็ก สาย ลป.ถ. ๗๖๐๐๒ บ้านไผ่ทอง หมู่ที่ ๖ ต.เมืองมาย อ.แจ้ห่ม จ.ลำปาง	๑. เพื่อก่อสร้างถนนที่ได้มาตรฐาน ๒. เพื่อบรรเทาความเดือดร้อน ในการใช้เส้นทางสัญจร	ขนาดผิวจราจรกว้าง ๔.๐๐ เมตร ยาว ๘๙๐ เมตร หนา ๐.๑๕ เมตร หรือมีพื้นที่ไม่น้อยกว่า ๓,๕๖๐ ตร.ม. พร้อมถมดินลูกรังไหล่ทางข้างละ ๐.๕๐ เมตร รายละเอียดตามแบบแปลนฯ	-	-	๑,๙๙๓,๖๐๐	-	-	ร้อยละ ๒๐ ของถนนที่ได้รับ การก่อสร้าง/บำรุงรักษา	ประชาชนได้รับความสะดวก และปลอดภัยในการใช้ เส้นทางสัญจรที่ได้มาตรฐาน	อบจ.ลำปาง (กองช่าง) ประสานแผน อปท.อ.แจ้ห่ม
๔๖	โครงการก่อสร้างถนนลาดยาง บ้านหัวทุ่ง หมู่ที่ ๑๐ ต.ทุ่งกว้าว อ.เมืองปาน เขื่อน บ้านแม่กองปิน หมู่ที่ ๖ ต.บ้านขอ อ.เมืองปาน จ.ลำปาง	๑. เพื่อก่อสร้างถนนที่ได้มาตรฐาน ๒. เพื่อบรรเทาความเดือดร้อน ในการใช้เส้นทางสัญจร	ขนาดผิวจราจรกว้าง ๔.๐๐ เมตร ยาว ๓,๔๐๐ เมตร หนา ๐.๑๘ เมตร รายละเอียดตามแบบแปลนฯ	-	-	๑๐,๐๐๐,๐๐๐	-	-	ร้อยละ ๒๐ ของถนนที่ได้รับ การก่อสร้าง/บำรุงรักษา	ประชาชนได้รับความสะดวก และปลอดภัยในการใช้ เส้นทางสัญจรที่ได้มาตรฐาน	อบจ.ลำปาง (กองช่าง) ประสานแผน อปท.อ.เมืองปาน

๑.ประเด็นยุทธศาสตร์ "การพัฒนาโครงสร้างพื้นฐาน"

๑.๑ กลยุทธ์ "การก่อสร้าง การปรับปรุง การบำรุงรักษา ถนน สะพาน และสายทางอื่น"

แผนงาน ๓.๑ "อุตสาหกรรมและการโยธา"

ที่	โครงการ	วัตถุประสงค์	เป้าหมาย (ผลผลิตของโครงการ)	งบประมาณ (บาท)					ตัวชี้วัด (KPI)	ผลที่คาดว่าจะได้รับ	หน่วยงาน รับผิดชอบหลัก
				พ.ศ.๒๕๖๑	พ.ศ.๒๕๖๒	พ.ศ.๒๕๖๓	พ.ศ.๒๕๖๔	พ.ศ.๒๕๖๕			
๔๗	โครงการก่อสร้างท่อลอดเหลี่ยม ลำเหมืองทุ่งร้อง บ้านป่าเวียง หมู่ที่ ๑๑ ต.ทุ่งกว๋าว อ.เมืองปาน จ.ลำปาง	๑. เพื่อก่อสร้างสายทางที่ได้มาตรฐาน ๒. เพื่อบรรเทาความเดือดร้อน ในการใช้เส้นทางสัญจร	จำนวน ๓ จุด ดังนี้ จุดที่ ๑ ขนาด ๒ ช่อง กว้าง ๑.๘๐ เมตร ยาว ๕.๐๐ เมตร จุดที่ ๒ ขนาด ๒ ช่อง กว้าง ๒.๑๐ เมตร ยาว ๖.๐๐ เมตร จุดที่ ๓ ขนาด ๑ ช่อง กว้าง ๑.๘๐ เมตร ยาว ๔.๐๐ เมตร สูง ๑.๘๐ เมตร พร้อมกำแพงปากท่อ จำนวน ๑ แห่ง	-	-	-	๑,๐๒๕,๐๐๐	-	ร้อยละ ๑๐ ของสายทาง ที่ได้รับการก่อสร้าง/บำรุงรักษา	ประชาชนได้รับความสะดวก และปลอดภัยในการใช้ เส้นทางสัญจรที่ได้มาตรฐาน	อบจ.ลำปาง (กองช่าง) ประสานแผน อปท.อ.เมืองปาน
๔๘	โครงการก่อสร้างถนนลูกรังบดอัดแน่น เลียบคลองส่งน้ำฝายสบนิง บ้านทุ่งกว๋าว หมู่ที่ ๕ เชื่อมบ้านทุ่งจี้ศรีเจริญ หมู่ที่ ๑๔ ต.ทุ่งกว๋าว อ.เมืองปาน จ.ลำปาง	๑. เพื่อก่อสร้างถนนที่ได้มาตรฐาน ๒. เพื่อบรรเทาความเดือดร้อน ในการใช้เส้นทางสัญจร	ขนาดผิวจราจรกว้าง ๔.๐๐ เมตร ยาว ๓,๐๐๐ เมตร หนา ๐.๓๐ เมตร รายละเอียดตามแบบแปลนฯ	-	-	-	๒,๐๐๐,๐๐๐	-	ร้อยละ ๒๐ ของถนนที่ได้รับ การก่อสร้าง/บำรุงรักษา	ประชาชนได้รับความ สะดวกและปลอดภัย ในการใช้เส้นทางสัญจร ที่ได้มาตรฐาน	อบจ.ลำปาง (กองช่าง) ประสานแผน อปท.อ.เมืองปาน
๔๙	โครงการก่อสร้างสะพานคอนกรีตเสริมเหล็ก (บ้านทุ่งม่วง) บ้านหลวงเมืองปาน หมู่ที่ ๙ ต.เมืองปาน อ.เมืองปาน จ.ลำปาง	๑. เพื่อก่อสร้างสะพานที่ได้มาตรฐาน ๒. เพื่อบรรเทาความเดือดร้อน ในการใช้เส้นทางสัญจร	ขนาดกว้าง ๗๐๐ เมตร ยาว ๑๒ เมตร สูง ๒.๕๐ เมตร รายละเอียดตามแบบแปลนฯ	-	-	๑,๐๐๐,๐๐๐	-	-	จำนวนสะพานคสล. ที่ได้รับการก่อสร้าง/ ซ่อมบำรุง	ประชาชนได้รับความสะดวก และปลอดภัยในการใช้ เส้นทางสัญจรที่ได้มาตรฐาน	อบจ.ลำปาง (กองช่าง) ประสานแผน อปท.อ.เมืองปาน
๕๐	โครงการถมหินคลุก บ้านปางอ้าย หมู่ที่ ๕ - บ้านน้ำจำ หมู่ที่ ๓ ต.เมืองปาน เข็มตำบลด บ้านขอ อ.เมืองปาน จ.ลำปาง	๑. เพื่อก่อสร้างถนนที่ได้มาตรฐาน ๒. เพื่อบรรเทาความเดือดร้อน ในการใช้เส้นทางสัญจร	ขนาดผิวจราจรกว้าง ๖.๐๐ เมตร ยาว ๒,๙๒๐ เมตร หนา ๐.๑๕ เมตร รายละเอียดตามแบบแปลนฯ	-	-	-	๑,๙๒๗,๐๐๐	-	ร้อยละ ๒๐ ของถนนที่ได้รับ การก่อสร้าง/บำรุงรักษา	ประชาชนได้รับความสะดวก และปลอดภัยในการใช้ เส้นทางสัญจรที่ได้มาตรฐาน	อบจ.ลำปาง (กองช่าง) ประสานแผน อปท.อ.เมืองปาน

๑.ประเด็นยุทธศาสตร์ "การพัฒนาโครงสร้างพื้นฐาน"

๑.๑ กลยุทธ์ "การก่อสร้าง การปรับปรุง การบำรุงรักษา ถนน สะพาน และสายทางอื่น"

แผนงาน ๓.๑ "อุตสาหกรรมและการโยธา"

ที่	โครงการ	วัตถุประสงค์	เป้าหมาย (ผลผลิตของโครงการ)	งบประมาณ (บาท)					ตัวชี้วัด (KPI)	ผลที่คาดว่าจะได้รับ	หน่วยงาน รับผิดชอบหลัก
				พ.ศ.๒๕๖๑	พ.ศ.๒๕๖๒	พ.ศ.๒๕๖๓	พ.ศ.๒๕๖๔	พ.ศ.๒๕๖๕			
๕๑	โครงการก่อสร้างสะพานคอนกรีตเสริมเหล็ก บ้านปางอ้าย หมู่ที่ ๕ ต.เมืองปาน อ.เมืองปาน จ.ลำปาง	๑. เพื่อก่อสร้างสะพานที่ได้มาตรฐาน ๒. เพื่อบรรเทาความเดือดร้อน ในการใช้เส้นทางสัญจร	ขนาดผิวจราจรกว้าง ๗.๐๐ เมตร ยาว ๑๕ เมตร สูง ๓.๐๐ เมตร รายละเอียดตามแบบแปลนฯ	-	-	-	-	๑,๐๐๐,๐๐๐	จำนวนสะพานคสล. ที่ได้รับการก่อสร้าง/ ซ่อมบำรุง	ประชาชนได้รับความสะดวก และปลอดภัยในการใช้ เส้นทางสัญจรที่ได้มาตรฐาน	อบจ.ลำปาง (กองช่าง) ประสานแผน อปท.อ.เมืองปาน
๕๒	โครงการก่อสร้างถนนหินคลุก บ้านทุ่งสะแก หมู่ที่ ๒ ต.บ้านขอ อ.เมืองปาน จ.ลำปาง	๑. เพื่อก่อสร้างถนนที่ได้มาตรฐาน ๒. เพื่อบรรเทาความเดือดร้อน ในการใช้เส้นทางสัญจร	ขนาดผิวจราจรกว้าง ๔.๐๐ เมตร ยาว ๘๐๐ เมตร หนา ๐.๒๐ เมตร รายละเอียดตามแบบแปลนฯ	-	-	๑,๐๐๐,๐๐๐	-	-	ร้อยละ ๒๐ ของถนนที่ได้รับ การก่อสร้าง/บำรุงรักษา	ประชาชนได้รับความสะดวก และปลอดภัยในการใช้ เส้นทางสัญจรที่ได้มาตรฐาน	อบจ.ลำปาง (กองช่าง) ประสานแผน อปท.อ.เมืองปาน
๕๓	โครงการก่อสร้างถนนลูกรังบดอัดแน่น เชื่อมระหว่างบ้านทุ่งล้าน หมู่ที่ ๑ ต.บ้านขอ - บ้านถ้ำ หมู่ที่ ๑ ต.ทุ่งกว๋าว อ.เมืองปาน จ.ลำปาง	๑. เพื่อก่อสร้างถนนที่ได้มาตรฐาน ๒. เพื่อบรรเทาความเดือดร้อน ในการใช้เส้นทางสัญจร	ขนาดผิวจราจรกว้าง ๕.๐๐ เมตร ยาว ๑,๐๐๐ เมตร หนา ๐.๒๐ เมตร รายละเอียดตามแบบแปลนฯ	-	-	๑,๒๗๐,๐๐๐	-	-	ร้อยละ ๒๐ ของถนนที่ได้รับ การก่อสร้าง/บำรุงรักษา	ประชาชนได้รับความ สะดวกและปลอดภัย ในการใช้เส้นทางสัญจร ที่ได้มาตรฐาน	อบจ.ลำปาง (กองช่าง) ประสานแผน อปท.อ.เมืองปาน
๕๔	โครงการก่อสร้างถนนหินคลุกบดอัดแน่น เชื่อมระหว่างบ้านแม่กองปิน หมู่ที่ ๖ ต.บ้านขอ - บ้านทุ่งช่วง หมู่ที่ ๕ ต.ทุ่งกว๋าว อ.เมืองปาน จ.ลำปาง	๑. เพื่อก่อสร้างถนนที่ได้มาตรฐาน ๒. เพื่อบรรเทาความเดือดร้อน ในการใช้เส้นทางสัญจร	ขนาดผิวจราจรกว้าง ๕.๐๐ เมตร ยาว ๑,๐๐๐ เมตร หนา ๐.๒๐ เมตร รายละเอียดตามแบบแปลนฯ	-	-	-	๑,๗๕๐,๐๐๐	-	ร้อยละ ๒๐ ของถนนที่ได้รับ การก่อสร้าง/บำรุงรักษา	ประชาชนได้รับความสะดวก และปลอดภัยในการใช้ เส้นทางสัญจรที่ได้มาตรฐาน	อบจ.ลำปาง (กองช่าง) ประสานแผน อปท.อ.เมืองปาน
๕๕	โครงการก่อสร้างถนนลูกรังบดอัดแน่น เชื่อมระหว่างบ้านน้ำใจ หมู่ที่ ๘ ต.เมืองปาน - บ้านปางตะ หมู่ที่ ๗ ต.บ้านขอ อ.เมืองปาน จ.ลำปาง	๑. เพื่อก่อสร้างถนนที่ได้มาตรฐาน ๒. เพื่อบรรเทาความเดือดร้อน ในการใช้เส้นทางสัญจร	ขนาดผิวจราจรกว้าง ๕.๐๐ เมตร ยาว ๑,๐๐๐ เมตร หนา ๐.๒๐ เมตร รายละเอียดตามแบบแปลนฯ	-	-	-	๑,๒๐๐,๐๐๐	-	ร้อยละ ๒๐ ของถนนที่ได้รับ การก่อสร้าง/บำรุงรักษา	ประชาชนได้รับความ สะดวกและปลอดภัย ในการใช้เส้นทางสัญจร ที่ได้มาตรฐาน	อบจ.ลำปาง (กองช่าง) ประสานแผน อปท.อ.เมืองปาน

๑.ประเด็นยุทธศาสตร์ "การพัฒนาโครงสร้างพื้นฐาน"

๑.๑ กลยุทธ์ "การก่อสร้าง การปรับปรุง การบำรุงรักษา ถนน สะพาน และสายทางอื่น"

แผนงาน ๓.๑ "อุตสาหกรรมและการโยธา"

ที่	โครงการ	วัตถุประสงค์	เป้าหมาย (ผลผลิตของโครงการ)	งบประมาณ (บาท)					ตัวชี้วัด (KPI)	ผลที่คาดว่าจะได้รับ	หน่วยงาน รับผิดชอบหลัก
				พ.ศ.๒๕๖๑	พ.ศ.๒๕๖๒	พ.ศ.๒๕๖๓	พ.ศ.๒๕๖๔	พ.ศ.๒๕๖๕			
๕๖	โครงการก่อสร้างผิวทางแอสฟัลติกคอกกรีต สายทางบ้านแจ้ซ้อนเหนือ - อบต.แจ้ซ้อน หมู่ที่ ๑๑ ต.แจ้ซ้อน อ.เมืองปาน จ.ลำปาง	๑. เพื่อก่อสร้างถนนที่ได้มาตรฐาน ๒. เพื่อบรรเทาความเดือดร้อน ในการใช้เส้นทางสัญจร	ขนาดผิวจราจรกว้าง ๖.๐๐ เมตร ยาว ๙๑๗ เมตร หนา ๐.๐๕ เมตร พื้นที่รวมไม่น้อยกว่า ๕,๕๐๒ ตร.ม. รายละเอียดตามแบบแปลนฯ	-	-	๑,๙๕๖,๐๐๐	-	-	ร้อยละ ๒๐ ของถนนที่ได้รับ การก่อสร้าง/บำรุงรักษา	ประชาชนได้รับความสะดวก และปลอดภัยในการใช้ เส้นทางสัญจรที่ได้มาตรฐาน	อบจ.ลำปาง (กองช่าง) ประสานแผน อปท.อ.เมืองปาน
๕๗	โครงการซ่อมสร้างผิวทางลาดยางพลาสเลกรีซัล ชนิดที่ ๓ สายทาง ลป ๑๓๖๙ บ้านขาม หมู่ที่ ๑ - บ้านไร่ หมู่ที่ ๔ ต.หัวเมือง อ.เมืองปาน จ.ลำปาง	๑. เพื่อก่อสร้างถนนที่ได้มาตรฐาน ๒. เพื่อบรรเทาความเดือดร้อน ในการใช้เส้นทางสัญจร	ขนาดผิวจราจรกว้าง ๘.๐๐ เมตร ยาว ๘,๕๐๐ เมตร หรือมีพื้นที่ ไม่น้อยกว่า ๓๔,๐๐๐ ตารางเมตร รายละเอียดตามแบบแปลนฯ	-	-	๖,๘๐๐,๐๐๐	-	-	ร้อยละ ๒๐ ของถนนที่ได้รับ การก่อสร้าง/บำรุงรักษา	ประชาชนได้รับความสะดวก และปลอดภัยในการใช้ เส้นทางสัญจรที่ได้มาตรฐาน	อบจ.ลำปาง (กองช่าง) ประสานแผน อปท.อ.เมืองปาน
๕๘	โครงการก่อสร้างถนนลาดยาง เข้าแหล่งท่องเที่ยว น้ำตกแม่ปาย ต.หัวเมือง อ.เมืองปาน จ.ลำปาง	๑. เพื่อก่อสร้างถนนที่ได้มาตรฐาน ๒. เพื่อบรรเทาความเดือดร้อน ในการใช้เส้นทางสัญจร	ขนาดผิวจราจรกว้าง ๔.๐๐ เมตร ยาว ๒,๗๐๐ เมตร หรือมีพื้นที่ ไม่น้อยกว่า ๑๐,๘๐๐ ตารางเมตร รายละเอียดตามแบบแปลนฯ	-	-	๖,๔๘๐,๐๐๐	-	-	ร้อยละ ๒๐ ของถนนที่ได้รับ การก่อสร้าง/บำรุงรักษา	ประชาชนได้รับความสะดวก และปลอดภัยในการใช้ เส้นทางสัญจรที่ได้มาตรฐาน	อบจ.ลำปาง (กองช่าง) ประสานแผน อปท.อ.เมืองปาน
๕๘	โครงการก่อสร้างถนนลาดยาง เข้าแหล่งท่องเที่ยว แม่ยาง บ้านกล้วย หมู่ที่ ๒ ต.หัวเมือง อ.เมืองปาน จ.ลำปาง	๑. เพื่อก่อสร้างถนนที่ได้มาตรฐาน ๒. เพื่อบรรเทาความเดือดร้อน ในการใช้เส้นทางสัญจร	ขนาดผิวจราจรกว้าง ๔.๐๐ เมตร ยาว ๓,๖๐๐ เมตร หรือมีพื้นที่ ไม่น้อยกว่า ๑๔,๔๐๐ ตารางเมตร รายละเอียดตามแบบแปลนฯ	-	-	-	๘,๖๔๐,๐๐๐	-	ร้อยละ ๒๐ ของถนนที่ได้รับ การก่อสร้าง/บำรุงรักษา	ประชาชนได้รับความสะดวก และปลอดภัยในการใช้ เส้นทางสัญจรที่ได้มาตรฐาน	อบจ.ลำปาง (กองช่าง) ประสานแผน อปท.อ.เมืองปาน
๕๙	โครงการก่อสร้างสะพานคอนกรีตเสริมเหล็ก เข้าแหล่งท่องเที่ยว บ้านแม่หมึกปก บ้านทุ่งยาง หมู่ที่ ๖ ต.หัวเมือง อ.เมืองปาน จ.ลำปาง	๑. เพื่อก่อสร้างสะพานที่ได้มาตรฐาน ๒. เพื่อบรรเทาความเดือดร้อน ในการใช้เส้นทางสัญจร	ขนาดผิวจราจรกว้าง ๕.๐๐ เมตร ยาว ๑๐ เมตร รายละเอียดตามแบบแปลนฯ	-	-	-	๑,๐๐๐,๐๐๐	-	จำนวนสะพานคสล. ที่ได้รับการก่อสร้าง/ ซ่อมบำรุง	ประชาชนได้รับความสะดวก และปลอดภัยในการใช้ เส้นทางสัญจรที่ได้มาตรฐาน	อบจ.ลำปาง (กองช่าง) ประสานแผน อปท.อ.เมืองปาน

๑.ประเด็นยุทธศาสตร์ "การพัฒนาโครงสร้างพื้นฐาน"

๑.๑ กลยุทธ์ "การก่อสร้าง การปรับปรุง การบำรุงรักษา ถนน สะพาน และสายทางอื่น"

แผนงาน ๓.๑ "อุตสาหกรรมและการโยธา"

ที่	โครงการ	วัตถุประสงค์	เป้าหมาย (ผลผลิตของโครงการ)	งบประมาณ (บาท)					ตัวชี้วัด (KPI)	ผลที่คาดว่าจะได้รับ	หน่วยงาน รับผิดชอบหลัก
				พ.ศ.๒๕๖๑	พ.ศ.๒๕๖๒	พ.ศ.๒๕๖๓	พ.ศ.๒๕๖๔	พ.ศ.๒๕๖๕			
๖๐	โครงการซ่อมสร้างผิวทางลาดยางพาลาสเลอริซึล ชนิดที่ ๓ สายทาง ลป ๑๓๖๙ บ้านขาม หมู่ที่ ๑ - บ้านมุ้งยาง หมู่ที่ ๖ ต.หัวเมือง อ.เมืองปาน จ.ลำปาง	๑. เพื่อก่อสร้างถนนที่ได้มาตรฐาน ๒. เพื่อบรรเทาความเดือดร้อน ในการใช้เส้นทางสัญจร	ขนาดผิวจราจรกว้าง ๘.๐๐ เมตร ยาว ๘,๕๐๐ เมตร หรือมีพื้นที่ ไม่น้อยกว่า ๓๔,๐๐๐ ตารางเมตร รายละเอียดตามแบบแปลนฯ	-	-	-	๑๐,๕๐๐,๐๐๐	-	ร้อยละ ๒๐ ของถนนที่ได้รับ การก่อสร้าง/บำรุงรักษา	ประชาชนได้รับความสะดวก และปลอดภัยในการใช้ เส้นทางสัญจรที่ได้มาตรฐาน	อบจ.ลำปาง (กองช่าง) ประสานแผน อปท.อ.เมืองปาน

๒. บัญชีโครงการพัฒนา

รายละเอียดโครงการพัฒนา
แผนพัฒนาองค์การบริหารส่วนจังหวัดลำปาง (พ.ศ.๒๕๖๑-๒๕๖๕)

ก.ยุทธศาสตร์จังหวัดลำปาง "ยุทธศาสตร์ที่ ๔ สังคม คุณภาพชีวิต ความมั่นคง และทรัพยากรธรรมชาติและสิ่งแวดล้อม "

ข.ยุทธศาสตร์การพัฒนาขององค์กรปกครองส่วนท้องถิ่นจังหวัดลำปาง "การพัฒนาโครงสร้างพื้นฐาน"

๑.ประเด็นยุทธศาสตร์ "การพัฒนาโครงสร้างพื้นฐาน"

๑.๑ กลยุทธ์ "การก่อสร้าง การปรับปรุง การบำรุงรักษา ถนน สะพาน และสายทางอื่น"

แผนงาน ๒.๔ "ทะเลและชุมชน"

ที่	โครงการ	วัตถุประสงค์	เป้าหมาย (ผลผลิตของโครงการ)	งบประมาณ (บาท)					ตัวชี้วัด (KPI)	ผลที่คาดว่าจะได้รับ	หน่วยงาน รับผิดชอบหลัก
				พ.ศ.๒๕๖๑	พ.ศ.๒๕๖๒	พ.ศ.๒๕๖๓	พ.ศ.๒๕๖๔	พ.ศ.๒๕๖๕			
๑	โครงการติดตั้งไฟฟ้าแสงสว่างตามจุดเสี่ยงผ่านจุดแยกและทางโค้ง ทางหลวงท้องถิ่น สาย ลป.ถ. ๑-๐๐๕๘ บ้านแม่สุก - บ้านขาม ช่วงบ้านกล้วย หมู่ที่ ๒ - บ้านท่าเตือ หมู่ที่ ๗ ต.หัวเมือง อ.เมืองปาน จ.ลำปาง	เพื่อให้ประชาชนได้รับความสะดวกและปลอดภัยในการใช้เส้นทางสัญจร	ติดตั้งไฟฟ้าแสงสว่างตามจุดเสี่ยงผ่านจุดแยกและทางโค้ง รายละเอียดตามแบบแปลนฯ	-	๕๐๐,๐๐๐	๕๐๐,๐๐๐	๕๐๐,๐๐๐	-	ร้อยละ ๑๐ ของสายทางที่ได้รับการปรับปรุง/บำรุงรักษา	ลดอัตราการเกิดอุบัติเหตุของประชาชนบนท้องถนน	อบจ.ลำปาง (กองช่าง)
๒	โครงการติดตั้งไฟฟ้าแสงสว่างตามจุดเสี่ยงผ่านจุดแยกและทางโค้ง ทางหลวงท้องถิ่น สาย ลป.ถ. ๑-๐๐๑๓ บ้านใหม่รัตนโกสินทร์ - บ้านวังตม อ.แม่เมาะ จ.ลำปาง	เพื่อให้ประชาชนได้รับความสะดวกและปลอดภัยในการใช้เส้นทางสัญจร	ติดตั้งไฟฟ้าแสงสว่างตามจุดเสี่ยงผ่านจุดแยกและทางโค้ง รายละเอียดตามแบบแปลนฯ	-	๔๙๕,๐๐๐	๔๙๕,๐๐๐	๔๙๕,๐๐๐	-	ร้อยละ ๑๐ ของสายทางที่ได้รับการปรับปรุง/บำรุงรักษา	ลดอัตราการเกิดอุบัติเหตุของประชาชนบนท้องถนน	อบจ.ลำปาง (กองช่าง)
๓	โครงการติดตั้งไฟฟ้าแสงสว่างตามจุดเสี่ยงผ่านจุดแยกและทางโค้ง ทางหลวงท้องถิ่น สาย ลป.ถ. ๑-๐๐๖๑ บ้านหนองนา - บ้านปงคอบ ช่วงบ้านสันกลาง หมู่ที่ ๖ ต.วิเชตนคร อ.แจ้ห่ม จ.ลำปาง	เพื่อให้ประชาชนได้รับความสะดวกและปลอดภัยในการใช้เส้นทางสัญจร	ติดตั้งไฟฟ้าแสงสว่างตามจุดเสี่ยงผ่านจุดแยกและทางโค้ง รายละเอียดตามแบบแปลนฯ	-	๔๙๕,๐๐๐	-	-	-	ร้อยละ ๑๐ ของสายทางที่ได้รับการปรับปรุง/บำรุงรักษา	ลดอัตราการเกิดอุบัติเหตุของประชาชนบนท้องถนน	อบจ.ลำปาง (กองช่าง)

๑.ประเด็นยุทธศาสตร์ "การพัฒนาโครงสร้างพื้นฐาน"

๑.๑ กลยุทธ์ "การก่อสร้าง การปรับปรุง การบำรุงรักษา ถนน สะพาน และสายทางอื่น"

แผนงาน ๒.๔ "เคหะและชุมชน"

ที่	โครงการ	วัตถุประสงค์	เป้าหมาย (ผลผลิตของโครงการ)	งบประมาณ (บาท)					ตัวชี้วัด (KPI)	ผลที่คาดว่าจะได้รับ	หน่วยงาน รับผิดชอบหลัก
				พ.ศ.๒๕๖๑	พ.ศ.๒๕๖๒	พ.ศ.๒๕๖๓	พ.ศ.๒๕๖๔	พ.ศ.๒๕๖๕			
๔	โครงการติดตั้งไฟฟ้าแสงสว่างตามจุดเสี่ยงผ่านจุดแยกและทางโค้ง ทางหลวงท้องถิ่น สายลป.ถ ๑-๐๐๐๑ บ้านศาลาไชย - บ้านม่อนแสนศรี อ.เกาะคา จ.ลำปาง	เพื่อให้ประชาชนได้รับความสะดวกและปลอดภัยในการใช้เส้นทางสัญจร	ติดตั้งไฟฟ้าแสงสว่างตามจุดเสี่ยงผ่านจุดแยกและทางโค้ง รายละเอียดตามแบบแปลนฯ	-	๕๐๐,๐๐๐	๕๐๐,๐๐๐	๕๐๐,๐๐๐	-	ร้อยละ ๑๐ ของสายทางที่ได้รับการปรับปรุง/บำรุงรักษา	ลดอัตราการเกิดอุบัติเหตุของประชาชนบนท้องถนน	อบจ.ลำปาง (กองช่าง)
๕	โครงการติดตั้งไฟฟ้าแสงสว่างตามจุดเสี่ยงผ่านจุดแยกและทางโค้ง ทางหลวงท้องถิ่น สายลป.ถ ๑-๐๐๐๖ บ้านเกาะคา - บ้านแม่ฮาม อ.เกาะคา จ.ลำปาง	เพื่อให้ประชาชนได้รับความสะดวกและปลอดภัยในการใช้เส้นทางสัญจร	ติดตั้งไฟฟ้าแสงสว่างตามจุดเสี่ยงผ่านจุดแยกและทางโค้ง รายละเอียดตามแบบแปลนฯ	-	๔๙๕,๐๐๐	๕๐๐,๐๐๐	๕๐๐,๐๐๐	-	ร้อยละ ๑๐ ของสายทางที่ได้รับการปรับปรุง/บำรุงรักษา	ลดอัตราการเกิดอุบัติเหตุของประชาชนบนท้องถนน	อบจ.ลำปาง (กองช่าง)
๖	โครงการติดตั้งไฟฟ้าแสงสว่างตามจุดเสี่ยงผ่านจุดแยกและทางโค้ง ทางหลวงท้องถิ่น สาย ลป.ถ ๑-๐๐๐๕ บ้านแม่โฮ - บ้านจอมปิง อ.เกาะคา จ.ลำปาง	เพื่อให้ประชาชนได้รับความสะดวกและปลอดภัยในการใช้เส้นทางสัญจร	ติดตั้งไฟฟ้าแสงสว่างตามจุดเสี่ยงผ่านจุดแยกและทางโค้ง รายละเอียดตามแบบแปลนฯ	-	๔๙๕,๐๐๐	๕๐๐,๐๐๐	๕๐๐,๐๐๐	-	ร้อยละ ๑๐ ของสายทางที่ได้รับการปรับปรุง/บำรุงรักษา	ลดอัตราการเกิดอุบัติเหตุของประชาชนบนท้องถนน	อบจ.ลำปาง (กองช่าง)
๗	โครงการติดตั้งไฟฟ้าแสงสว่างตามจุดเสี่ยงผ่านจุดแยกและทางโค้ง บ้านนาปราบ หมู่ที่ ๓ ต.นายาง อ.สบปราบ - บ้านหาดปู่ด้าย หมู่ที่ ๑ ต.นาแสง อ.เกาะคา จ.ลำปาง	เพื่อให้ประชาชนได้รับความสะดวกและปลอดภัยในการใช้เส้นทางสัญจร	ติดตั้งไฟฟ้าแสงสว่างตามจุดเสี่ยงผ่านจุดแยกและทางโค้ง รายละเอียดตามแบบแปลนฯ	-	๑,๔๘๗,๐๐๐	๑,๔๘๗,๐๐๐	๑,๔๘๗,๐๐๐	-	ร้อยละ ๑๐ ของสายทางที่ได้รับการปรับปรุง/บำรุงรักษา	ลดอัตราการเกิดอุบัติเหตุของประชาชนบนท้องถนน	อบจ.ลำปาง (กองช่าง)

๑.ประเด็นยุทธศาสตร์ "การพัฒนาโครงสร้างพื้นฐาน"

๑.๑ กลยุทธ์ "การก่อสร้าง การปรับปรุง การบำรุงรักษา ถนน สะพาน และสายทางอื่น"

แผนงาน ๒.๔ "เคหะและชุมชน"

ที่	โครงการ	วัตถุประสงค์	เป้าหมาย (ผลผลิตของโครงการ)	งบประมาณ (บาท)					ตัวชี้วัด (KPI)	ผลที่คาดว่าจะได้รับ	หน่วยงาน รับผิดชอบหลัก
				พ.ศ.๒๕๖๑	พ.ศ.๒๕๖๒	พ.ศ.๒๕๖๓	พ.ศ.๒๕๖๔	พ.ศ.๒๕๖๕			
๘	โครงการติดตั้งไฟฟ้าแสงสว่างตามจุดเสี่ยงผ่านจุดแยกและทางโค้ง ทางหลวงท้องถิ่น สาย ลป.ถ.๑-๐๐๑๑ บ้านจู้ด - บ้านแม่กีย ช่วงบ้านสำเภา หมู่ที่ ๙ ต.ปงแสนทอง อ.เมืองลำปาง - บ้านม่ากกลาง หมู่ที่ ๑๓ ต.ลำปางหลวง อ.เกาะคา จ.ลำปาง	เพื่อให้ประชาชนได้รับความสะดวกและปลอดภัยในการใช้เส้นทางสัญจร	ติดตั้งไฟฟ้าแสงสว่างตามจุดเสี่ยงผ่านจุดแยกและทางโค้ง รายละเอียดตามแบบแปลนฯ	-	๑,๕๐๐,๐๐๐	๑,๕๐๐,๐๐๐	๑,๕๐๐,๐๐๐	-	ร้อยละ ๑๐ ของสายทางที่ได้รับการปรับปรุง/บำรุงรักษา	ลดอัตราการเกิดอุบัติเหตุของประชาชนบนท้องถนน	อบจ.ลำปาง (กองช่าง)
๙	โครงการติดตั้งไฟฟ้าแสงสว่างตามจุดเสี่ยงผ่านจุดแยกและทางโค้ง บ้านนาปราบ หมู่ที่ ๓ ต.นายาง อ.สบปราบ - บ้านหาดกูด้าย หมู่ที่ ๑ ต.นาแสง อ.เกาะคา จ.ลำปาง	เพื่อให้ประชาชนได้รับความสะดวกและปลอดภัยในการใช้เส้นทางสัญจร	ติดตั้งไฟฟ้าแสงสว่างตามจุดเสี่ยงผ่านจุดแยกและทางโค้ง รายละเอียดตามแบบแปลนฯ	-	๑,๕๐๐,๐๐๐	๑,๕๐๐,๐๐๐	๑,๕๐๐,๐๐๐	-	ร้อยละ ๑๐ ของสายทางที่ได้รับการปรับปรุง/บำรุงรักษา	ลดอัตราการเกิดอุบัติเหตุของประชาชนบนท้องถนน	อบจ.ลำปาง (กองช่าง)
๑๐	โครงการติดตั้งไฟฟ้าแสงสว่างตามจุดเสี่ยงผ่านจุดแยกและทางโค้ง ทางหลวงท้องถิ่น สาย ลป.ถ. ๑-๐๐๐๑ บ้านศาลาไชย หมู่ที่ ๒ ต.ศาลา อ.เกาะคา - บ้านม่อนแสนศรี หมู่ที่ ๖ ต.น้ำโจ้ว อ.แม่ทะ จ.ลำปาง	เพื่อให้ประชาชนได้รับความสะดวกและปลอดภัยในการใช้เส้นทางสัญจร	ติดตั้งไฟฟ้าแสงสว่างตามจุดเสี่ยงผ่านจุดแยกและทางโค้ง รายละเอียดตามแบบแปลนฯ	-	๕๐๐,๐๐๐	๕๐๐,๐๐๐	-	-	ร้อยละ ๑๐ ของสายทางที่ได้รับการปรับปรุง/บำรุงรักษา	ลดอัตราการเกิดอุบัติเหตุของประชาชนบนท้องถนน	อบจ.ลำปาง (กองช่าง)
๑๑	โครงการติดตั้งไฟฟ้าแสงสว่างตามจุดเสี่ยงผ่านจุดแยกและทางโค้ง ทางหลวงท้องถิ่น สาย ลป.ถ. ๑-๐๐๐๒ บ้านต้อ - บ้านวังพร้าว อ.เกาะคา จ.ลำปาง	เพื่อให้ประชาชนได้รับความสะดวกและปลอดภัยในการใช้เส้นทางสัญจร	ติดตั้งไฟฟ้าแสงสว่างตามจุดเสี่ยงผ่านจุดแยกและทางโค้ง รายละเอียดตามแบบแปลนฯ	-	๔๙๕,๐๐๐	๕๐๐,๐๐๐	-	-	ร้อยละ ๑๐ ของสายทางที่ได้รับการปรับปรุง/บำรุงรักษา	ลดอัตราการเกิดอุบัติเหตุของประชาชนบนท้องถนน	อบจ.ลำปาง (กองช่าง)

๑.ประเด็นยุทธศาสตร์ "การพัฒนาโครงสร้างพื้นฐาน"

๑.๑ กลยุทธ์ "การก่อสร้าง การปรับปรุง การบำรุงรักษา ถนน สะพาน และสายทางอื่น"

แผนงาน ๒.๔ "เคหะและชุมชน"

ที่	โครงการ	วัตถุประสงค์	เป้าหมาย (ผลผลิตของโครงการ)	งบประมาณ (บาท)					ตัวชี้วัด (KPI)	ผลที่คาดว่าจะได้รับ	หน่วยงาน รับผิดชอบหลัก
				พ.ศ.๒๕๖๑	พ.ศ.๒๕๖๒	พ.ศ.๒๕๖๓	พ.ศ.๒๕๖๔	พ.ศ.๒๕๖๕			
๑๒	โครงการติดตั้งไฟฟ้าแสงสว่างตามจุดเสี่ยงผ่านจุดแยกและทางโค้ง ทางหลวงท้องถิ่น สาย ลป.ถ.๑-๐๐๐๓ บ้านนาภิรมย์ - บ้านสบต๋ำ อ.เกาะคา จ.ลำปาง	เพื่อให้ประชาชนได้รับความสะดวกและปลอดภัยในการใช้เส้นทางสัญจร	ติดตั้งไฟฟ้าแสงสว่างตามจุดเสี่ยงผ่านจุดแยกและทางโค้ง รายละเอียดตามแบบแปลนฯ	-	๕๐๐,๐๐๐	๕๐๐,๐๐๐	-	-	ร้อยละ ๑๐ ของสายทางที่ได้รับการปรับปรุง/บำรุงรักษา	ลดอัตราการเกิดอุบัติเหตุของประชาชนบนท้องถนน	อบจ.ลำปาง (กองช่าง)
๑๓	โครงการติดตั้งไฟฟ้าแสงสว่างตามจุดเสี่ยงผ่านจุดแยกและทางโค้ง ทางหลวงท้องถิ่น สาย ลป.ถ. ๑-๐๐๐๔ บ้านสบต๋ำ - บ้านแม่กืด อ.เกาะคา จ.ลำปาง	เพื่อให้ประชาชนได้รับความสะดวกและปลอดภัยในการใช้เส้นทางสัญจร	ติดตั้งไฟฟ้าแสงสว่างตามจุดเสี่ยงผ่านจุดแยกและทางโค้ง รายละเอียดตามแบบแปลนฯ	-	๔๙๕,๐๐๐	๕๐๐,๐๐๐	-	-	ร้อยละ ๑๐ ของสายทางที่ได้รับการปรับปรุง/บำรุงรักษา	ลดอัตราการเกิดอุบัติเหตุของประชาชนบนท้องถนน	อบจ.ลำปาง (กองช่าง)
๑๔	โครงการติดตั้งไฟฟ้าแสงสว่างตามจุดเสี่ยงผ่านจุดแยกและทางโค้ง ทางหลวงท้องถิ่น สาย ลป.ถ. ๑-๐๐๐๗ บ้านลำปางหลวง - บ้านน้ำล้อม อ.เกาะคา จ.ลำปาง	เพื่อให้ประชาชนได้รับความสะดวกและปลอดภัยในการใช้เส้นทางสัญจร	ติดตั้งไฟฟ้าแสงสว่างตามจุดเสี่ยงผ่านจุดแยกและทางโค้ง รายละเอียดตามแบบแปลนฯ	-	๔๙๕,๐๐๐	๔๙๕,๐๐๐	-	-	ร้อยละ ๑๐ ของสายทางที่ได้รับการปรับปรุง/บำรุงรักษา	ลดอัตราการเกิดอุบัติเหตุของประชาชนบนท้องถนน	อบจ.ลำปาง (กองช่าง)
๑๕	โครงการติดตั้งไฟฟ้าแสงสว่างตามจุดเสี่ยงผ่านจุดแยกและทางโค้ง ทางหลวงท้องถิ่น สาย ลป.ถ. ๑-๐๐๐๘ บ้านเข้าซ้อน - อ่างเก็บน้ำแม่เหิน อ.เกาะคา จ.ลำปาง	เพื่อให้ประชาชนได้รับความสะดวกและปลอดภัยในการใช้เส้นทางสัญจร	ติดตั้งไฟฟ้าแสงสว่างตามจุดเสี่ยงผ่านจุดแยกและทางโค้ง รายละเอียดตามแบบแปลนฯ	-	๔๙๕,๐๐๐	๕๐๐,๐๐๐	-	-	ร้อยละ ๑๐ ของสายทางที่ได้รับการปรับปรุง/บำรุงรักษา	ลดอัตราการเกิดอุบัติเหตุของประชาชนบนท้องถนน	อบจ.ลำปาง (กองช่าง)
๑๖	โครงการติดตั้งไฟฟ้าแสงสว่างตามจุดเสี่ยงผ่านจุดแยกและทางโค้ง ทางหลวงท้องถิ่น สาย ลป.ถ. ๑-๐๐๐๙ บ้านมะกอก - บ้านแม่ฮวก อ.เกาะคา จ.ลำปาง	เพื่อให้ประชาชนได้รับความสะดวกและปลอดภัยในการใช้เส้นทางสัญจร	ติดตั้งไฟฟ้าแสงสว่างตามจุดเสี่ยงผ่านจุดแยกและทางโค้ง รายละเอียดตามแบบแปลนฯ	-	๔๙๕,๐๐๐	๔๙๕,๐๐๐	-	-	ร้อยละ ๑๐ ของสายทางที่ได้รับการปรับปรุง/บำรุงรักษา	ลดอัตราการเกิดอุบัติเหตุของประชาชนบนท้องถนน	อบจ.ลำปาง (กองช่าง)

๑.ประเด็นยุทธศาสตร์ "การพัฒนาโครงสร้างพื้นฐาน"

๑.๑ กลยุทธ์ "การก่อสร้าง การปรับปรุง การบำรุงรักษา ถนน สะพาน และสายทางอื่น"

แผนงาน ๒.๔ "เคหะและชุมชน"

ที่	โครงการ	วัตถุประสงค์	เป้าหมาย (ผลผลิตของโครงการ)	งบประมาณ (บาท)					ตัวชี้วัด (KPI)	ผลที่คาดว่าจะได้รับ	หน่วยงาน รับผิดชอบหลัก
				พ.ศ.๒๕๖๑	พ.ศ.๒๕๖๒	พ.ศ.๒๕๖๓	พ.ศ.๒๕๖๔	พ.ศ.๒๕๖๕			
๑๗	โครงการติดตั้งไฟฟ้าแสงสว่างตามจุดเสี่ยงผ่านจุดแยกและทางโค้ง ทางหลวงท้องถิ่น สาย ลป.ถ. ๑-๐๐๑๐ บ้านดอนธรรม - บ้านแม่ป๋ม อ.เกาะคา จ.ลำปาง	เพื่อให้ประชาชนได้รับความสะดวกและปลอดภัยในการใช้เส้นทางสัญจร	ติดตั้งไฟฟ้าแสงสว่างตามจุดเสี่ยงผ่านจุดแยกและทางโค้ง รายละเอียดตามแบบแปลนฯ	-	๕๐๐,๐๐๐	๕๐๐,๐๐๐	-	-	ร้อยละ ๑๐ ของสายทางที่ได้รับการปรับปรุง/บำรุงรักษา	ลดอัตราการเกิดอุบัติเหตุของประชาชนบนท้องถนน	อบจ.ลำปาง (กองช่าง)
๑๘	โครงการติดตั้งไฟฟ้าแสงสว่างตามจุดเสี่ยงผ่านจุดแยกและทางโค้ง ทางหลวงท้องถิ่น สาย ลป.ถ. ๑-๐๐๑๑ บ้านจู้ด - บ้านแม่กีย อ.เกาะคา จ.ลำปาง	เพื่อให้ประชาชนได้รับความสะดวกและปลอดภัยในการใช้เส้นทางสัญจร	ติดตั้งไฟฟ้าแสงสว่างตามจุดเสี่ยงผ่านจุดแยกและทางโค้ง รายละเอียดตามแบบแปลนฯ	-	๕๐๐,๐๐๐	๕๐๐,๐๐๐	-	-	ร้อยละ ๑๐ ของสายทางที่ได้รับการปรับปรุง/บำรุงรักษา	ลดอัตราการเกิดอุบัติเหตุของประชาชนบนท้องถนน	อบจ.ลำปาง (กองช่าง)
๑๙	โครงการติดตั้งไฟฟ้าแสงสว่างตามจุดเสี่ยงผ่านจุดแยกและทางโค้ง ทางหลวงท้องถิ่น สาย ลป.ถ. ๑-๐๐๑๒ บ้านม่อนหินแก้ว - บ้านสาด อ.เกาะคา จ.ลำปาง	เพื่อให้ประชาชนได้รับความสะดวกและปลอดภัยในการใช้เส้นทางสัญจร	ติดตั้งไฟฟ้าแสงสว่างตามจุดเสี่ยงผ่านจุดแยกและทางโค้ง รายละเอียดตามแบบแปลนฯ	-	๔๙๕,๐๐๐	๕๐๐,๐๐๐	-	-	ร้อยละ ๑๐ ของสายทางที่ได้รับการปรับปรุง/บำรุงรักษา	ลดอัตราการเกิดอุบัติเหตุของประชาชนบนท้องถนน	อบจ.ลำปาง (กองช่าง)
๒๐	โครงการติดตั้งไฟฟ้าแสงสว่างตามจุดเสี่ยงผ่านจุดแยกและทางโค้ง ทางหลวงท้องถิ่น สาย ลป.ถ.๑-๐๐๑๔ บ้านแม่ปุง - บ้านป่าตัน อ.แม่ทะ จ.ลำปาง	เพื่อให้ประชาชนได้รับความสะดวกและปลอดภัยในการใช้เส้นทางสัญจร	ติดตั้งไฟฟ้าแสงสว่างตามจุดเสี่ยงผ่านจุดแยกและทางโค้ง รายละเอียดตามแบบแปลนฯ	-	๕๐๐,๐๐๐	๕๐๐,๐๐๐	-	-	ร้อยละ ๑๐ ของสายทางที่ได้รับการปรับปรุง/บำรุงรักษา	ลดอัตราการเกิดอุบัติเหตุของประชาชนบนท้องถนน	อบจ.ลำปาง (กองช่าง)
๒๑	โครงการติดตั้งไฟฟ้าแสงสว่างตามจุดเสี่ยงผ่านจุดแยกและทางโค้ง ทางหลวงท้องถิ่น สาย ลป.ถ. ๑-๐๐๑๕ บ้านปง - บ้านกิวหลวง อ.แม่ทะ จ.ลำปาง	เพื่อให้ประชาชนได้รับความสะดวกและปลอดภัยในการใช้เส้นทางสัญจร	ติดตั้งไฟฟ้าแสงสว่างตามจุดเสี่ยงผ่านจุดแยกและทางโค้ง รายละเอียดตามแบบแปลนฯ	-	๔๙๕,๐๐๐	๕๐๐,๐๐๐	-	-	ร้อยละ ๑๐ ของสายทางที่ได้รับการปรับปรุง/บำรุงรักษา	ลดอัตราการเกิดอุบัติเหตุของประชาชนบนท้องถนน	อบจ.ลำปาง (กองช่าง)

๑.ประเด็นยุทธศาสตร์ "การพัฒนาโครงสร้างพื้นฐาน"

๑.๑ กลยุทธ์ "การก่อสร้าง การปรับปรุง การบำรุงรักษา ถนน สะพาน และสายทางอื่น"

แผนงาน ๒.๔ "เคหะและชุมชน"

ที่	โครงการ	วัตถุประสงค์	เป้าหมาย (ผลผลิตของโครงการ)	งบประมาณ (บาท)					ตัวชี้วัด (KPI)	ผลที่คาดว่าจะได้รับ	หน่วยงาน รับผิดชอบหลัก
				พ.ศ.๒๕๖๑	พ.ศ.๒๕๖๒	พ.ศ.๒๕๖๓	พ.ศ.๒๕๖๔	พ.ศ.๒๕๖๕			
๒๒	โครงการติดตั้งไฟฟ้าแสงสว่างตามจุดเสี่ยงผ่านจุดแยกและทางโค้ง ทางหลวงท้องถิ่น สาย ลป.ถ. ๑-๐๐๑๖ บ้านนาแก้วกวี - บ้านหัวทุ่ง อ.แม่ทะ จ.ลำปาง	เพื่อให้ประชาชนได้รับความสะดวกและปลอดภัยในการใช้เส้นทางสัญจร	ติดตั้งไฟฟ้าแสงสว่างตามจุดเสี่ยงผ่านจุดแยกและทางโค้ง รายละเอียดตามแบบแปลนฯ	-	๔๙๕,๐๐๐	๕๐๐,๐๐๐	-	-	ร้อยละ ๑๐ ของสายทางที่ได้รับการปรับปรุง/บำรุงรักษา	ลดอัตราการเกิดอุบัติเหตุของประชาชนบนท้องถนน	อบจ.ลำปาง (กองช่าง)
๒๓	โครงการติดตั้งไฟฟ้าแสงสว่างตามจุดเสี่ยงผ่านจุดแยกและทางโค้ง ทางหลวงท้องถิ่น สาย ลป.ถ.๑-๐๐๑๗ บ้านท่าแหน - บ้านหูลูก อ.แม่ทะ จ.ลำปาง	เพื่อให้ประชาชนได้รับความสะดวกและปลอดภัยในการใช้เส้นทางสัญจร	ติดตั้งไฟฟ้าแสงสว่างตามจุดเสี่ยงผ่านจุดแยกและทางโค้ง รายละเอียดตามแบบแปลนฯ	-	๕๐๐,๐๐๐	๕๐๐,๐๐๐	-	-	ร้อยละ ๑๐ ของสายทางที่ได้รับการปรับปรุง/บำรุงรักษา	ลดอัตราการเกิดอุบัติเหตุของประชาชนบนท้องถนน	อบจ.ลำปาง (กองช่าง)
๒๔	โครงการติดตั้งไฟฟ้าแสงสว่างตามจุดเสี่ยงผ่านจุดแยกและทางโค้ง ทางหลวงท้องถิ่น สาย ลป.ถ. ๑-๐๐๑๘ บ้านน้ำไทรง - บ้านท่าแหน อ.แม่ทะ จ.ลำปาง	เพื่อให้ประชาชนได้รับความสะดวกและปลอดภัยในการใช้เส้นทางสัญจร	ติดตั้งไฟฟ้าแสงสว่างตามจุดเสี่ยงผ่านจุดแยกและทางโค้ง รายละเอียดตามแบบแปลนฯ	-	๔๙๕,๐๐๐	๕๐๐,๐๐๐	-	-	ร้อยละ ๑๐ ของสายทางที่ได้รับการปรับปรุง/บำรุงรักษา	ลดอัตราการเกิดอุบัติเหตุของประชาชนบนท้องถนน	อบจ.ลำปาง (กองช่าง)
๒๕	โครงการติดตั้งไฟฟ้าแสงสว่างตามจุดเสี่ยงผ่านจุดแยกและทางโค้ง ทางหลวงท้องถิ่น สาย ลป.ถ.๑-๐๐๑๙ บ้านแม่ทะ - บ้านผาลาด อ.แม่ทะ จ.ลำปาง	เพื่อให้ประชาชนได้รับความสะดวกและปลอดภัยในการใช้เส้นทางสัญจร	ติดตั้งไฟฟ้าแสงสว่างตามจุดเสี่ยงผ่านจุดแยกและทางโค้ง รายละเอียดตามแบบแปลนฯ	-	๔๙๕,๐๐๐	๕๐๐,๐๐๐	-	-	ร้อยละ ๑๐ ของสายทางที่ได้รับการปรับปรุง/บำรุงรักษา	ลดอัตราการเกิดอุบัติเหตุของประชาชนบนท้องถนน	อบจ.ลำปาง (กองช่าง)
๒๖	โครงการติดตั้งไฟฟ้าแสงสว่างตามจุดเสี่ยงผ่านจุดแยกและทางโค้ง ทางหลวงท้องถิ่น สาย ลป.ถ. ๑-๐๐๒๐ บ้านดอนไฟ - บ้านห้วยมะเกลือ อ.แม่ทะ จ.ลำปาง	เพื่อให้ประชาชนได้รับความสะดวกและปลอดภัยในการใช้เส้นทางสัญจร	ติดตั้งไฟฟ้าแสงสว่างตามจุดเสี่ยงผ่านจุดแยกและทางโค้ง รายละเอียดตามแบบแปลนฯ	-	๕๐๐,๐๐๐	๕๐๐,๐๐๐	-	-	ร้อยละ ๑๐ ของสายทางที่ได้รับการปรับปรุง/บำรุงรักษา	ลดอัตราการเกิดอุบัติเหตุของประชาชนบนท้องถนน	อบจ.ลำปาง (กองช่าง)

๑.ประเด็นยุทธศาสตร์ "การพัฒนาโครงสร้างพื้นฐาน"

๑.๑ กลยุทธ์ "การก่อสร้าง การปรับปรุง การบำรุงรักษา ถนน สะพาน และสายทางอื่น"

แผนงาน ๒.๔ "เคหะและชุมชน"

ที่	โครงการ	วัตถุประสงค์	เป้าหมาย (ผลผลิตของโครงการ)	งบประมาณ (บาท)					ตัวชี้วัด (KPI)	ผลที่คาดว่าจะได้รับ	หน่วยงาน รับผิดชอบหลัก
				พ.ศ.๒๕๖๑	พ.ศ.๒๕๖๒	พ.ศ.๒๕๖๓	พ.ศ.๒๕๖๔	พ.ศ.๒๕๖๕			
๒๗	โครงการติดตั้งไฟฟ้าแสงสว่างตามจุดเสี่ยงผ่านจุดแยกและทางโค้ง ทางหลวงท้องถิ่น สาย ลป.ถ.๑-๐๐๒๑ บ้านฮ่อม - บ้านสบเปือย อ.แม่ทะ จ.ลำปาง	เพื่อให้ประชาชนได้รับความสะดวกและปลอดภัยในการใช้เส้นทางสัญจร	ติดตั้งไฟฟ้าแสงสว่างตามจุดเสี่ยงผ่านจุดแยกและทางโค้ง รายละเอียดตามแบบแปลนฯ	-	๔๙๕,๐๐๐	๕๐๐,๐๐๐	-	-	ร้อยละ ๑๐ ของสายทางที่ได้รับการปรับปรุง/บำรุงรักษา	ลดอัตราการเกิดอุบัติเหตุของประชาชนบนท้องถนน	อบจ.ลำปาง (กองช่าง)
๒๘	โครงการติดตั้งไฟฟ้าแสงสว่างตามจุดเสี่ยงผ่านจุดแยกและทางโค้ง ทางหลวงท้องถิ่น สาย ลป.ถ. ๑-๐๐๒๒ บ้านแม่ลู่ - บ้านสามขา อ.แม่ทะ จ.ลำปาง	เพื่อให้ประชาชนได้รับความสะดวกและปลอดภัยในการใช้เส้นทางสัญจร	ติดตั้งไฟฟ้าแสงสว่างตามจุดเสี่ยงผ่านจุดแยกและทางโค้ง รายละเอียดตามแบบแปลนฯ	-	๕๐๐,๐๐๐	๕๐๐,๐๐๐	-	-	ร้อยละ ๑๐ ของสายทางที่ได้รับการปรับปรุง/บำรุงรักษา	ลดอัตราการเกิดอุบัติเหตุของประชาชนบนท้องถนน	อบจ.ลำปาง (กองช่าง)
๒๙	โครงการติดตั้งไฟฟ้าแสงสว่างตามจุดเสี่ยงผ่านจุดแยกและทางโค้ง ทางหลวงท้องถิ่น สาย ลป.ถ.๑-๐๐๒๓ บ้านท่าซัว - บ้านห้วยไร่ อ.เมืองลำปาง จ.ลำปาง	เพื่อให้ประชาชนได้รับความสะดวกและปลอดภัยในการใช้เส้นทางสัญจร	ติดตั้งไฟฟ้าแสงสว่างตามจุดเสี่ยงผ่านจุดแยกและทางโค้ง รายละเอียดตามแบบแปลนฯ	-	๔๙๕,๐๐๐	๕๐๐,๐๐๐	-	-	ร้อยละ ๑๐ ของสายทางที่ได้รับการปรับปรุง/บำรุงรักษา	ลดอัตราการเกิดอุบัติเหตุของประชาชนบนท้องถนน	อบจ.ลำปาง (กองช่าง)
๓๐	โครงการติดตั้งไฟฟ้าแสงสว่างตามจุดเสี่ยงผ่านจุดแยกและทางโค้ง ทางหลวงท้องถิ่น สาย ลป.ถ. ๑-๐๐๒๔ บ้านหนองละคอน - บ้านใหม่จำบอน อ.เมืองลำปาง จ.ลำปาง	เพื่อให้ประชาชนได้รับความสะดวกและปลอดภัยในการใช้เส้นทางสัญจร	ติดตั้งไฟฟ้าแสงสว่างตามจุดเสี่ยงผ่านจุดแยกและทางโค้ง รายละเอียดตามแบบแปลนฯ	-	๕๐๐,๐๐๐	๕๐๐,๐๐๐	-	-	ร้อยละ ๑๐ ของสายทางที่ได้รับการปรับปรุง/บำรุงรักษา	ลดอัตราการเกิดอุบัติเหตุของประชาชนบนท้องถนน	อบจ.ลำปาง (กองช่าง)
๓๑	โครงการติดตั้งไฟฟ้าแสงสว่างตามจุดเสี่ยงผ่านจุดแยกและทางโค้ง ทางหลวงท้องถิ่น สาย ลป.ถ. ๑-๐๐๒๕ หมู่บ้านตัวอย่างใหม่จำบอน อ.เมืองลำปาง จ.ลำปาง	เพื่อให้ประชาชนได้รับความสะดวกและปลอดภัยในการใช้เส้นทางสัญจร	ติดตั้งไฟฟ้าแสงสว่างตามจุดเสี่ยงผ่านจุดแยกและทางโค้ง รายละเอียดตามแบบแปลนฯ	-	๔๙๕,๐๐๐	๕๐๐,๐๐๐	-	-	ร้อยละ ๑๐ ของสายทางที่ได้รับการปรับปรุง/บำรุงรักษา	ลดอัตราการเกิดอุบัติเหตุของประชาชนบนท้องถนน	อบจ.ลำปาง (กองช่าง)

๑.ประเด็นยุทธศาสตร์ "การพัฒนาโครงสร้างพื้นฐาน"

๑.๑ กลยุทธ์ "การก่อสร้าง การปรับปรุง การบำรุงรักษา ถนน สะพาน และสายทางอื่น"

แผนงาน ๒.๔ "เคหะและชุมชน"

ที่	โครงการ	วัตถุประสงค์	เป้าหมาย (ผลผลิตของโครงการ)	งบประมาณ (บาท)					ตัวชี้วัด (KPI)	ผลที่คาดว่าจะได้รับ	หน่วยงาน รับผิดชอบหลัก
				พ.ศ.๒๕๖๑	พ.ศ.๒๕๖๒	พ.ศ.๒๕๖๓	พ.ศ.๒๕๖๔	พ.ศ.๒๕๖๕			
๓๒	โครงการติดตั้งไฟฟ้าแสงสว่างตามจุดเสี่ยงผ่านจุดแยกและทางโค้ง ทางหลวงท้องถิ่น สาย ลป.ถ. ๑-๐๐๒๖ บ้านท่าโทก - บ้านท่าส้มป่อย อ.เมืองลำปาง จ.ลำปาง	เพื่อให้ประชาชนได้รับความสะดวกและปลอดภัยในการใช้เส้นทางสัญจร	ติดตั้งไฟฟ้าแสงสว่างตามจุดเสี่ยงผ่านจุดแยกและทางโค้ง รายละเอียดตามแบบแปลนฯ	-	๕๐๐,๐๐๐	๕๐๐,๐๐๐	-	-	ร้อยละ ๑๐ ของสายทางที่ได้รับการปรับปรุง/บำรุงรักษา	ลดอัตราการเกิดอุบัติเหตุของประชาชนบนท้องถนน	อบจ.ลำปาง (กองช่าง)
๓๓	โครงการติดตั้งไฟฟ้าแสงสว่างตามจุดเสี่ยงผ่านจุดแยกและทางโค้ง ทางหลวงท้องถิ่น สาย ลป.ถ. ๑-๐๐๒๗ บ้านทรายใต้ - บ้านทรายไหล่เมือง อ.เมืองลำปาง จ.ลำปาง	เพื่อให้ประชาชนได้รับความสะดวกและปลอดภัยในการใช้เส้นทางสัญจร	ติดตั้งไฟฟ้าแสงสว่างตามจุดเสี่ยงผ่านจุดแยกและทางโค้ง รายละเอียดตามแบบแปลนฯ	-	๔๙๕,๐๐๐	๕๐๐,๐๐๐	-	-	ร้อยละ ๑๐ ของสายทางที่ได้รับการปรับปรุง/บำรุงรักษา	ลดอัตราการเกิดอุบัติเหตุของประชาชนบนท้องถนน	อบจ.ลำปาง (กองช่าง)
๓๔	โครงการติดตั้งไฟฟ้าแสงสว่างตามจุดเสี่ยงผ่านจุดแยกและทางโค้ง ทางหลวงท้องถิ่น สาย ลป.ถ. ๑-๐๐๒๘ พหลโยธิน - วัดม่อนพญาแช่ อ.เมืองลำปาง จ.ลำปาง	เพื่อให้ประชาชนได้รับความสะดวกและปลอดภัยในการใช้เส้นทางสัญจร	ติดตั้งไฟฟ้าแสงสว่างตามจุดเสี่ยงผ่านจุดแยกและทางโค้ง รายละเอียดตามแบบแปลนฯ	-	๕๐๐,๐๐๐	๕๐๐,๐๐๐	-	-	ร้อยละ ๑๐ ของสายทางที่ได้รับการปรับปรุง/บำรุงรักษา	ลดอัตราการเกิดอุบัติเหตุของประชาชนบนท้องถนน	อบจ.ลำปาง (กองช่าง)
๓๕	โครงการติดตั้งไฟฟ้าแสงสว่างตามจุดเสี่ยงผ่านจุดแยกและทางโค้ง ทางหลวงท้องถิ่น สาย ลป.ถ. ๑-๐๐๒๙ บ้านจำคำ - บ้านวังยม อ.เมืองลำปาง จ.ลำปาง	เพื่อให้ประชาชนได้รับความสะดวกและปลอดภัยในการใช้เส้นทางสัญจร	ติดตั้งไฟฟ้าแสงสว่างตามจุดเสี่ยงผ่านจุดแยกและทางโค้ง รายละเอียดตามแบบแปลนฯ	-	๕๐๐,๐๐๐	๕๐๐,๐๐๐	-	-	ร้อยละ ๑๐ ของสายทางที่ได้รับการปรับปรุง/บำรุงรักษา	ลดอัตราการเกิดอุบัติเหตุของประชาชนบนท้องถนน	อบจ.ลำปาง (กองช่าง)
๓๖	โครงการติดตั้งไฟฟ้าแสงสว่างตามจุดเสี่ยงผ่านจุดแยกและทางโค้ง ทางหลวงท้องถิ่น สาย ลป.ถ.๑-๐๐๓๐ บ้านสบมาย - บ้านปู่จ้อย อ.เมืองลำปาง จ.ลำปาง	เพื่อให้ประชาชนได้รับความสะดวกและปลอดภัยในการใช้เส้นทางสัญจร	ติดตั้งไฟฟ้าแสงสว่างตามจุดเสี่ยงผ่านจุดแยกและทางโค้ง รายละเอียดตามแบบแปลนฯ	-	๔๙๕,๐๐๐	๕๐๐,๐๐๐	-	-	ร้อยละ ๑๐ ของสายทางที่ได้รับการปรับปรุง/บำรุงรักษา	ลดอัตราการเกิดอุบัติเหตุของประชาชนบนท้องถนน	อบจ.ลำปาง (กองช่าง)

๑.ประเด็นยุทธศาสตร์ "การพัฒนาโครงสร้างพื้นฐาน"

๑.๑ กลยุทธ์ "การก่อสร้าง การปรับปรุง การบำรุงรักษา ถนน สะพาน และสายทางอื่น"

แผนงาน ๒.๔ "เคหะและชุมชน"

ที่	โครงการ	วัตถุประสงค์	เป้าหมาย (ผลผลิตของโครงการ)	งบประมาณ (บาท)					ตัวชี้วัด (KPI)	ผลที่คาดว่าจะได้รับ	หน่วยงาน รับผิดชอบหลัก
				พ.ศ.๒๕๖๑	พ.ศ.๒๕๖๒	พ.ศ.๒๕๖๓	พ.ศ.๒๕๖๔	พ.ศ.๒๕๖๕			
๓๗	โครงการติดตั้งไฟฟ้าแสงสว่างตามจุดเสี่ยงผ่านจุดแยกและทางโค้ง ทางหลวงท้องถิ่น สาย สป.ถ. ๑-๐๐๓๑ บ้านทุ่งคูด้ย - บ้านป่าเหียง อ.เมืองลำปาง จ.ลำปาง	เพื่อให้ประชาชนได้รับความสะดวกและปลอดภัยในการใช้เส้นทางสัญจร	ติดตั้งไฟฟ้าแสงสว่างตามจุดเสี่ยงผ่านจุดแยกและทางโค้ง รายละเอียดตามแบบแปลนฯ	-	๔๙๕,๐๐๐	๕๐๐,๐๐๐	-	-	ร้อยละ ๑๐ ของสายทางที่ได้รับการปรับปรุง/บำรุงรักษา	ลดอัตราการเกิดอุบัติเหตุของประชาชนบนท้องถนน	อบจ.ลำปาง (กองช่าง)
๓๘	โครงการติดตั้งไฟฟ้าแสงสว่างตามจุดเสี่ยงผ่านจุดแยกและทางโค้ง ทางหลวงท้องถิ่น สาย สป.ถ. ๑-๐๐๓๒ บ้านหัวทุ่ง - บ้านทุ่งม่านใต้ อ.เมืองลำปาง จ.ลำปาง	เพื่อให้ประชาชนได้รับความสะดวกและปลอดภัยในการใช้เส้นทางสัญจร	ติดตั้งไฟฟ้าแสงสว่างตามจุดเสี่ยงผ่านจุดแยกและทางโค้ง รายละเอียดตามแบบแปลนฯ	-	๔๙๕,๐๐๐	๕๐๐,๐๐๐	-	-	ร้อยละ ๑๐ ของสายทางที่ได้รับการปรับปรุง/บำรุงรักษา	ลดอัตราการเกิดอุบัติเหตุของประชาชนบนท้องถนน	อบจ.ลำปาง (กองช่าง)
๓๙	โครงการติดตั้งไฟฟ้าแสงสว่างตามจุดเสี่ยงผ่านจุดแยกและทางโค้ง ทางหลวงท้องถิ่น สาย สป.ถ. ๑-๐๐๓๓ ม.ธรรมศาสตร์ ศูนย์ลำปาง อ.ห้างฉัตร จ.ลำปาง	เพื่อให้ประชาชนได้รับความสะดวกและปลอดภัยในการใช้เส้นทางสัญจร	ติดตั้งไฟฟ้าแสงสว่างตามจุดเสี่ยงผ่านจุดแยกและทางโค้ง รายละเอียดตามแบบแปลนฯ	-	๕๐๐,๐๐๐	๕๐๐,๐๐๐	-	-	ร้อยละ ๑๐ ของสายทางที่ได้รับการปรับปรุง/บำรุงรักษา	ลดอัตราการเกิดอุบัติเหตุของประชาชนบนท้องถนน	อบจ.ลำปาง (กองช่าง)
๔๐	โครงการติดตั้งไฟฟ้าแสงสว่างตามจุดเสี่ยงผ่านจุดแยกและทางโค้ง ทางหลวงท้องถิ่น สาย สป.ถ. ๑-๐๐๓๔ บ้านห้างฉัตร - บ้านวอแก้ว อ.ห้างฉัตร จ.ลำปาง	เพื่อให้ประชาชนได้รับความสะดวกและปลอดภัยในการใช้เส้นทางสัญจร	ติดตั้งไฟฟ้าแสงสว่างตามจุดเสี่ยงผ่านจุดแยกและทางโค้ง รายละเอียดตามแบบแปลนฯ	-	๕๐๐,๐๐๐	๕๐๐,๐๐๐	-	-	ร้อยละ ๑๐ ของสายทางที่ได้รับการปรับปรุง/บำรุงรักษา	ลดอัตราการเกิดอุบัติเหตุของประชาชนบนท้องถนน	อบจ.ลำปาง (กองช่าง)
๔๑	โครงการติดตั้งไฟฟ้าแสงสว่างตามจุดเสี่ยงผ่านจุดแยกและทางโค้ง ทางหลวงท้องถิ่น สาย สป.ถ. ๑-๐๐๓๕ บ้านหนองน้อย - บ้านสถานี อ.ห้างฉัตร จ.ลำปาง	เพื่อให้ประชาชนได้รับความสะดวกและปลอดภัยในการใช้เส้นทางสัญจร	ติดตั้งไฟฟ้าแสงสว่างตามจุดเสี่ยงผ่านจุดแยกและทางโค้ง รายละเอียดตามแบบแปลนฯ	-	๕๐๐,๐๐๐	๕๐๐,๐๐๐	-	-	ร้อยละ ๑๐ ของสายทางที่ได้รับการปรับปรุง/บำรุงรักษา	ลดอัตราการเกิดอุบัติเหตุของประชาชนบนท้องถนน	อบจ.ลำปาง (กองช่าง)

๑.ประเด็นยุทธศาสตร์ "การพัฒนาโครงสร้างพื้นฐาน"

๑.๑ กลยุทธ์ "การก่อสร้าง การปรับปรุง การบำรุงรักษา ถนน สะพาน และสายทางอื่น"

แผนงาน ๒.๔ "เคหะและชุมชน"

ที่	โครงการ	วัตถุประสงค์	เป้าหมาย (ผลผลิตของโครงการ)	งบประมาณ (บาท)					ตัวชี้วัด (KPI)	ผลที่คาดว่าจะได้รับ	หน่วยงาน รับผิดชอบหลัก
				พ.ศ.๒๕๖๑	พ.ศ.๒๕๖๒	พ.ศ.๒๕๖๓	พ.ศ.๒๕๖๔	พ.ศ.๒๕๖๕			
๔๒	โครงการติดตั้งไฟฟ้าแสงสว่างตามจุดเสี่ยงผ่านจุดแยกและทางโค้ง ทางหลวงท้องถิ่น สาย ลป.ถ.๑-๐๐๓๖ บ้านหม้อ - บ้านสันทราย อ.ห้างฉัตร จ.ลำปาง	เพื่อให้ประชาชนได้รับความสะดวกและปลอดภัยในการใช้เส้นทางสัญจร	ติดตั้งไฟฟ้าแสงสว่างตามจุดเสี่ยงผ่านจุดแยกและทางโค้ง รายละเอียดตามแบบแปลนฯ	-	๔๙๕,๐๐๐	๔๙๕,๐๐๐	-	-	ร้อยละ ๑๐ ของสายทางที่ได้รับการปรับปรุง/บำรุงรักษา	ลดอัตราการเกิดอุบัติเหตุของประชาชนบนท้องถนน	อบจ.ลำปาง (กองช่าง)
๔๓	โครงการติดตั้งไฟฟ้าแสงสว่างตามจุดเสี่ยงผ่านจุดแยกและทางโค้ง ทางหลวงท้องถิ่น สาย ลป.ถ. ๑-๐๐๓๗ บ้านส้มป่อย - บ้านเวียงเหนือ อ.ห้างฉัตร จ.ลำปาง	เพื่อให้ประชาชนได้รับความสะดวกและปลอดภัยในการใช้เส้นทางสัญจร	ติดตั้งไฟฟ้าแสงสว่างตามจุดเสี่ยงผ่านจุดแยกและทางโค้ง รายละเอียดตามแบบแปลนฯ	-	๕๐๐,๐๐๐	๕๐๐,๐๐๐	-	-	ร้อยละ ๑๐ ของสายทางที่ได้รับการปรับปรุง/บำรุงรักษา	ลดอัตราการเกิดอุบัติเหตุของประชาชนบนท้องถนน	อบจ.ลำปาง (กองช่าง)
๔๔	โครงการติดตั้งไฟฟ้าแสงสว่างตามจุดเสี่ยงผ่านจุดแยกและทางโค้ง ทางหลวงท้องถิ่น สาย ลป.ถ.๑-๐๐๓๘ บ้านสันกำแพง - บ้านทุ่งหลวง อ.ห้างฉัตร จ.ลำปาง	เพื่อให้ประชาชนได้รับความสะดวกและปลอดภัยในการใช้เส้นทางสัญจร	ติดตั้งไฟฟ้าแสงสว่างตามจุดเสี่ยงผ่านจุดแยกและทางโค้ง รายละเอียดตามแบบแปลนฯ	-	๔๙๕,๐๐๐	๕๐๐,๐๐๐	-	-	ร้อยละ ๑๐ ของสายทางที่ได้รับการปรับปรุง/บำรุงรักษา	ลดอัตราการเกิดอุบัติเหตุของประชาชนบนท้องถนน	อบจ.ลำปาง (กองช่าง)
๔๕	โครงการติดตั้งไฟฟ้าแสงสว่างตามจุดเสี่ยงผ่านจุดแยกและทางโค้ง ทางหลวงท้องถิ่น สาย ลป.ถ.๑-๐๐๓๙ ต.แจ้ซ้อน - ต.เมืองปาน อ.เมืองปาน จ.ลำปาง	เพื่อให้ประชาชนได้รับความสะดวกและปลอดภัยในการใช้เส้นทางสัญจร	ติดตั้งไฟฟ้าแสงสว่างตามจุดเสี่ยงผ่านจุดแยกและทางโค้ง รายละเอียดตามแบบแปลนฯ	-	๔๙๕,๐๐๐	๕๐๐,๐๐๐	-	-	ร้อยละ ๑๐ ของสายทางที่ได้รับการปรับปรุง/บำรุงรักษา	ลดอัตราการเกิดอุบัติเหตุของประชาชนบนท้องถนน	อบจ.ลำปาง (กองช่าง)
๔๖	โครงการติดตั้งไฟฟ้าแสงสว่างตามจุดเสี่ยงผ่านจุดแยกและทางโค้ง ทางหลวงท้องถิ่น สาย ลป.ถ. ๑-๐๐๔๐ บ้านดอนไชย - บ้านป่าเหมี้ยง อ.เมืองปาน จ.ลำปาง	เพื่อให้ประชาชนได้รับความสะดวกและปลอดภัยในการใช้เส้นทางสัญจร	ติดตั้งไฟฟ้าแสงสว่างตามจุดเสี่ยงผ่านจุดแยกและทางโค้ง รายละเอียดตามแบบแปลนฯ	-	๔๙๕,๐๐๐	๕๐๐,๐๐๐	-	-	ร้อยละ ๑๐ ของสายทางที่ได้รับการปรับปรุง/บำรุงรักษา	ลดอัตราการเกิดอุบัติเหตุของประชาชนบนท้องถนน	อบจ.ลำปาง (กองช่าง)

๑.ประเด็นยุทธศาสตร์ "การพัฒนาโครงสร้างพื้นฐาน"

๑.๑ กลยุทธ์ "การก่อสร้าง การปรับปรุง การบำรุงรักษา ถนน สะพาน และสายทางอื่น"

แผนงาน ๒.๔ "เคหะและชุมชน"

ที่	โครงการ	วัตถุประสงค์	เป้าหมาย (ผลผลิตของโครงการ)	งบประมาณ (บาท)					ตัวชี้วัด (KPI)	ผลที่คาดว่าจะได้รับ	หน่วยงาน รับผิดชอบหลัก
				พ.ศ.๒๕๖๑	พ.ศ.๒๕๖๒	พ.ศ.๒๕๖๓	พ.ศ.๒๕๖๔	พ.ศ.๒๕๖๕			
๔๗	โครงการติดตั้งไฟฟ้าแสงสว่างตามจุดเสี่ยงผ่านจุดแยกและทางโค้ง ทางหลวงท้องถิ่น สาย ลป.ถ. ๑-๐๐๔๑ บ้านดอนไชย - บ้านแหงเหนือ อ.งาว จ.ลำปาง	เพื่อให้ประชาชนได้รับความสะดวกและปลอดภัยในการใช้เส้นทางสัญจร	ติดตั้งไฟฟ้าแสงสว่างตามจุดเสี่ยงผ่านจุดแยกและทางโค้ง รายละเอียดตามแบบแปลนฯ	-	๔๙๕,๐๐๐	๕๐๐,๐๐๐	-	-	ร้อยละ ๑๐ ของสายทางที่ได้รับการปรับปรุง/บำรุงรักษา	ลดอัตราการเกิดอุบัติเหตุของประชาชนบนท้องถนน	อบจ.ลำปาง (กองช่าง)
๔๘	โครงการติดตั้งไฟฟ้าแสงสว่างตามจุดเสี่ยงผ่านจุดแยกและทางโค้ง ทางหลวงท้องถิ่น สาย ลป.ถ.๑-๐๐๔๒ บ้านร่องเห็ด - บ้านบ่ออ้อ อ.งาว จ.ลำปาง	เพื่อให้ประชาชนได้รับความสะดวกและปลอดภัยในการใช้เส้นทางสัญจร	ติดตั้งไฟฟ้าแสงสว่างตามจุดเสี่ยงผ่านจุดแยกและทางโค้ง รายละเอียดตามแบบแปลนฯ	-	๕๐๐,๐๐๐	๕๐๐,๐๐๐	-	-	ร้อยละ ๑๐ ของสายทางที่ได้รับการปรับปรุง/บำรุงรักษา	ลดอัตราการเกิดอุบัติเหตุของประชาชนบนท้องถนน	อบจ.ลำปาง (กองช่าง)
๔๙	โครงการติดตั้งไฟฟ้าแสงสว่างตามจุดเสี่ยงผ่านจุดแยกและทางโค้ง ทางหลวงท้องถิ่น สาย ลป.ถ.๑-๐๐๔๓ บ้านแม่ตีบ - บ้านจิวงาม อ.งาว จ.ลำปาง	เพื่อให้ประชาชนได้รับความสะดวกและปลอดภัยในการใช้เส้นทางสัญจร	ติดตั้งไฟฟ้าแสงสว่างตามจุดเสี่ยงผ่านจุดแยกและทางโค้ง รายละเอียดตามแบบแปลนฯ	-	๔๙๕,๐๐๐	๔๙๙,๐๐๐	-	-	ร้อยละ ๑๐ ของสายทางที่ได้รับการปรับปรุง/บำรุงรักษา	ลดอัตราการเกิดอุบัติเหตุของประชาชนบนท้องถนน	อบจ.ลำปาง (กองช่าง)
๕๐	โครงการติดตั้งไฟฟ้าแสงสว่างตามจุดเสี่ยงผ่านจุดแยกและทางโค้ง ทางหลวงท้องถิ่น สาย ลป.ถ. ๑-๐๐๔๔ ทางเข้าอำเภองาว อ.งาว จ.ลำปาง	เพื่อให้ประชาชนได้รับความสะดวกและปลอดภัยในการใช้เส้นทางสัญจร	ติดตั้งไฟฟ้าแสงสว่างตามจุดเสี่ยงผ่านจุดแยกและทางโค้ง รายละเอียดตามแบบแปลนฯ	-	๔๙๕,๐๐๐	๕๐๐,๐๐๐	-	-	ร้อยละ ๑๐ ของสายทางที่ได้รับการปรับปรุง/บำรุงรักษา	ลดอัตราการเกิดอุบัติเหตุของประชาชนบนท้องถนน	อบจ.ลำปาง (กองช่าง)
๕๑	โครงการติดตั้งไฟฟ้าแสงสว่างตามจุดเสี่ยงผ่านจุดแยกและทางโค้ง ทางหลวงท้องถิ่น สาย ลป.ถ. ๑-๐๐๔๕ ต.เสริมชัย - ต.เสริมกลาง อ.เสริมงาม จ.ลำปาง	เพื่อให้ประชาชนได้รับความสะดวกและปลอดภัยในการใช้เส้นทางสัญจร	ติดตั้งไฟฟ้าแสงสว่างตามจุดเสี่ยงผ่านจุดแยกและทางโค้ง รายละเอียดตามแบบแปลนฯ	-	๔๙๕,๐๐๐	๕๐๐,๐๐๐	-	-	ร้อยละ ๑๐ ของสายทางที่ได้รับการปรับปรุง/บำรุงรักษา	ลดอัตราการเกิดอุบัติเหตุของประชาชนบนท้องถนน	อบจ.ลำปาง (กองช่าง)

๑.ประเด็นยุทธศาสตร์ "การพัฒนาโครงสร้างพื้นฐาน"

๑.๑ กลยุทธ์ "การก่อสร้าง การปรับปรุง การบำรุงรักษา ถนน สะพาน และสายทางอื่น"

แผนงาน ๒.๔ "เคหะและชุมชน"

ที่	โครงการ	วัตถุประสงค์	เป้าหมาย (ผลผลิตของโครงการ)	งบประมาณ (บาท)					ตัวชี้วัด (KPI)	ผลที่คาดว่าจะได้รับ	หน่วยงาน รับผิดชอบหลัก
				พ.ศ.๒๕๖๑	พ.ศ.๒๕๖๒	พ.ศ.๒๕๖๓	พ.ศ.๒๕๖๔	พ.ศ.๒๕๖๕			
๕๒	โครงการติดตั้งไฟฟ้าแสงสว่างตามจุดเสี่ยงผ่านจุดแยกและทางโค้ง ทางหลวงท้องถิ่น สาย ลป.ถ.๑-๐๐๔๖ บ้านป่าตาล - บ้านนาริน อ.เถิน จ.ลำปาง	เพื่อให้ประชาชนได้รับความสะดวกและปลอดภัยในการใช้เส้นทางสัญจร	ติดตั้งไฟฟ้าแสงสว่างตามจุดเสี่ยงผ่านจุดแยกและทางโค้ง รายละเอียดตามแบบแปลนฯ	-	๔๙๕,๐๐๐	๕๐๐,๐๐๐	-	-	ร้อยละ ๑๐ ของสายทางที่ได้รับการปรับปรุง/บำรุงรักษา	ลดอัตราการเกิดอุบัติเหตุของประชาชนบนท้องถนน	อบจ.ลำปาง (กองช่าง)
๕๓	โครงการติดตั้งไฟฟ้าแสงสว่างตามจุดเสี่ยงผ่านจุดแยกและทางโค้ง ทางหลวงท้องถิ่น สาย ลป.ถ. ๑-๐๐๔๗ บ้านนาโป่ง - บ้านปากกอง อ.เถิน จ.ลำปาง	เพื่อให้ประชาชนได้รับความสะดวกและปลอดภัยในการใช้เส้นทางสัญจร	ติดตั้งไฟฟ้าแสงสว่างตามจุดเสี่ยงผ่านจุดแยกและทางโค้ง รายละเอียดตามแบบแปลนฯ	-	๔๙๕,๐๐๐	๕๐๐,๐๐๐	-	-	ร้อยละ ๑๐ ของสายทางที่ได้รับการปรับปรุง/บำรุงรักษา	ลดอัตราการเกิดอุบัติเหตุของประชาชนบนท้องถนน	อบจ.ลำปาง (กองช่าง)
๕๔	โครงการติดตั้งไฟฟ้าแสงสว่างตามจุดเสี่ยงผ่านจุดแยกและทางโค้ง ทางหลวงท้องถิ่น สาย ลป.ถ. ๑-๐๐๔๘ บ้านปางอ้า - บ้านแม่สลอม อ.เถิน จ.ลำปาง	เพื่อให้ประชาชนได้รับความสะดวกและปลอดภัยในการใช้เส้นทางสัญจร	ติดตั้งไฟฟ้าแสงสว่างตามจุดเสี่ยงผ่านจุดแยกและทางโค้ง รายละเอียดตามแบบแปลนฯ	-	๕๐๐,๐๐๐	๕๐๐,๐๐๐	-	-	ร้อยละ ๑๐ ของสายทางที่ได้รับการปรับปรุง/บำรุงรักษา	ลดอัตราการเกิดอุบัติเหตุของประชาชนบนท้องถนน	อบจ.ลำปาง (กองช่าง)
๕๕	โครงการติดตั้งไฟฟ้าแสงสว่างตามจุดเสี่ยงผ่านจุดแยกและทางโค้ง ทางหลวงท้องถิ่น สาย ลป.ถ. ๑-๐๐๔๙ บ้านกุ่มเ็น้ - บ้านแม่มอกหัวน้ำ อ.เถิน จ.ลำปาง	เพื่อให้ประชาชนได้รับความสะดวกและปลอดภัยในการใช้เส้นทางสัญจร	ติดตั้งไฟฟ้าแสงสว่างตามจุดเสี่ยงผ่านจุดแยกและทางโค้ง รายละเอียดตามแบบแปลนฯ	-	๕๐๐,๐๐๐	๕๐๐,๐๐๐	-	-	ร้อยละ ๑๐ ของสายทางที่ได้รับการปรับปรุง/บำรุงรักษา	ลดอัตราการเกิดอุบัติเหตุของประชาชนบนท้องถนน	อบจ.ลำปาง (กองช่าง)
๕๖	โครงการติดตั้งไฟฟ้าแสงสว่างตามจุดเสี่ยงผ่านจุดแยกและทางโค้ง ทางหลวงท้องถิ่น สาย ลป.ถ. ๑-๐๐๕๐ บ้านดอนทราย - บ้านแม่แก่ง อ.เถิน จ.ลำปาง	เพื่อให้ประชาชนได้รับความสะดวกและปลอดภัยในการใช้เส้นทางสัญจร	ติดตั้งไฟฟ้าแสงสว่างตามจุดเสี่ยงผ่านจุดแยกและทางโค้ง รายละเอียดตามแบบแปลนฯ	-	๔๙๕,๐๐๐	๕๐๐,๐๐๐	-	-	ร้อยละ ๑๐ ของสายทางที่ได้รับการปรับปรุง/บำรุงรักษา	ลดอัตราการเกิดอุบัติเหตุของประชาชนบนท้องถนน	อบจ.ลำปาง (กองช่าง)

๑.ประเด็นยุทธศาสตร์ "การพัฒนาโครงสร้างพื้นฐาน"

๑.๑ กลยุทธ์ "การก่อสร้าง การปรับปรุง การบำรุงรักษา ถนน สะพาน และสายทางอื่น"

แผนงาน ๒.๔ "เคหะและชุมชน"

ที่	โครงการ	วัตถุประสงค์	เป้าหมาย (ผลผลิตของโครงการ)	งบประมาณ (บาท)					ตัวชี้วัด (KPI)	ผลที่คาดว่าจะได้รับ	หน่วยงาน รับผิดชอบหลัก
				พ.ศ.๒๕๖๑	พ.ศ.๒๕๖๒	พ.ศ.๒๕๖๓	พ.ศ.๒๕๖๔	พ.ศ.๒๕๖๕			
๕๗	โครงการติดตั้งไฟฟ้าแสงสว่างตามจุดเสี่ยงผ่านจุดแยกและทางโค้ง ทางหลวงท้องถิ่น สาย ลป.ถ.๑-๐๐๕๑ แยกทางหลวงหมายเลข ๑๐๖ - บ้านแม่ถอด อ.เถิน จ.ลำปาง	เพื่อให้ประชาชนได้รับความสะดวกและปลอดภัยในการใช้เส้นทางสัญจร	ติดตั้งไฟฟ้าแสงสว่างตามจุดเสี่ยงผ่านจุดแยกและทางโค้ง รายละเอียดตามแบบแปลนฯ	-	๔๙๕,๐๐๐	๕๐๐,๐๐๐	-	-	ร้อยละ ๑๐ ของสายทางที่ได้รับการปรับปรุง/บำรุงรักษา	ลดอัตราการเกิดอุบัติเหตุของประชาชนบนท้องถนน	อบจ.ลำปาง (กองช่าง)
๕๘	โครงการติดตั้งไฟฟ้าแสงสว่างตามจุดเสี่ยงผ่านจุดแยกและทางโค้ง ทางหลวงท้องถิ่น สาย ลป.ถ. ๑-๐๐๕๒ บ้านศาลาดอน -	เพื่อให้ประชาชนได้รับความสะดวกและปลอดภัยในการใช้เส้นทางสัญจร	ติดตั้งไฟฟ้าแสงสว่างตามจุดเสี่ยงผ่านจุดแยกและทางโค้ง รายละเอียดตามแบบแปลนฯ	-	๔๙๕,๐๐๐	๕๐๐,๐๐๐	-	-	ร้อยละ ๑๐ ของสายทางที่ได้รับการปรับปรุง/บำรุงรักษา	ลดอัตราการเกิดอุบัติเหตุของประชาชนบนท้องถนน	อบจ.ลำปาง (กองช่าง)
๕๙	โครงการติดตั้งไฟฟ้าแสงสว่างตามจุดเสี่ยงผ่านจุดแยกและทางโค้ง ทางหลวงท้องถิ่น สาย ลป.ถ. ๑-๐๐๕๓ บ้านต้นธง - บ้านผาปิง อ.แม่พริก จ.ลำปาง	เพื่อให้ประชาชนได้รับความสะดวกและปลอดภัยในการใช้เส้นทางสัญจร	ติดตั้งไฟฟ้าแสงสว่างตามจุดเสี่ยงผ่านจุดแยกและทางโค้ง รายละเอียดตามแบบแปลนฯ	-	๔๙๕,๐๐๐	๕๐๐,๐๐๐	-	-	ร้อยละ ๑๐ ของสายทางที่ได้รับการปรับปรุง/บำรุงรักษา	ลดอัตราการเกิดอุบัติเหตุของประชาชนบนท้องถนน	อบจ.ลำปาง (กองช่าง)
๖๐	โครงการติดตั้งไฟฟ้าแสงสว่างตามจุดเสี่ยงผ่านจุดแยกและทางโค้ง ทางหลวงท้องถิ่น สาย ลป.ถ.๑-๐๐๕๔ แยกทางหลวงหมายเลข ๑ - บ้านน้ำดิบ อ.แม่พริก จ.ลำปาง	เพื่อให้ประชาชนได้รับความสะดวกและปลอดภัยในการใช้เส้นทางสัญจร	ติดตั้งไฟฟ้าแสงสว่างตามจุดเสี่ยงผ่านจุดแยกและทางโค้ง รายละเอียดตามแบบแปลนฯ	-	๔๙๕,๐๐๐	๕๐๐,๐๐๐	-	-	ร้อยละ ๑๐ ของสายทางที่ได้รับการปรับปรุง/บำรุงรักษา	ลดอัตราการเกิดอุบัติเหตุของประชาชนบนท้องถนน	อบจ.ลำปาง (กองช่าง)
๖๑	โครงการติดตั้งไฟฟ้าแสงสว่างตามจุดเสี่ยงผ่านจุดแยกและทางโค้ง ทางหลวงท้องถิ่น สาย ลป.ถ. ๑-๐๐๕๕ บ้านท่าด่าน - บ้านพระบาท อ.แม่พริก จ.ลำปาง	เพื่อให้ประชาชนได้รับความสะดวกและปลอดภัยในการใช้เส้นทางสัญจร	ติดตั้งไฟฟ้าแสงสว่างตามจุดเสี่ยงผ่านจุดแยกและทางโค้ง รายละเอียดตามแบบแปลนฯ	-	๔๙๕,๐๐๐	๕๐๐,๐๐๐	-	-	ร้อยละ ๑๐ ของสายทางที่ได้รับการปรับปรุง/บำรุงรักษา	ลดอัตราการเกิดอุบัติเหตุของประชาชนบนท้องถนน	อบจ.ลำปาง (กองช่าง)

๑.ประเด็นยุทธศาสตร์ "การพัฒนาโครงสร้างพื้นฐาน"

๑.๑ กลยุทธ์ "การก่อสร้าง การปรับปรุง การบำรุงรักษา ถนน สะพาน และสายทางอื่น"

แผนงาน ๒.๔ "โคหะและชุมชน"

ที่	โครงการ	วัตถุประสงค์	เป้าหมาย (ผลผลิตของโครงการ)	งบประมาณ (บาท)					ตัวชี้วัด (KPI)	ผลที่คาดว่าจะได้รับ	หน่วยงาน รับผิดชอบหลัก
				พ.ศ.๒๕๖๑	พ.ศ.๒๕๖๒	พ.ศ.๒๕๖๓	พ.ศ.๒๕๖๔	พ.ศ.๒๕๖๕			
๖๒	โครงการติดตั้งไฟฟ้าแสงสว่างตามจุดเสี่ยงผ่านจุดแยกและทางโค้ง ทางหลวงท้องถิ่น สาย ลป.ถ. ๑-๐๐๕๖ บ้านแม่พริกกลุ่ม - บ้านแม่เชียงรายกลุ่ม อ.แม่พริก จ.ลำปาง	เพื่อให้ประชาชนได้รับความสะดวกและปลอดภัยในการใช้เส้นทางสัญจร	ติดตั้งไฟฟ้าแสงสว่างตามจุดเสี่ยงผ่านจุดแยกและทางโค้ง รายละเอียดตามแบบแปลนฯ	-	๔๙๕,๐๐๐	๕๐๐,๐๐๐	-	-	ร้อยละ ๑๐ ของสายทางที่ได้รับการปรับปรุง/บำรุงรักษา	ลดอัตราการเกิดอุบัติเหตุของประชาชนบนท้องถนน	อบจ.ลำปาง (กองช่าง)
๖๓	โครงการติดตั้งไฟฟ้าแสงสว่างตามจุดเสี่ยงผ่านจุดแยกและทางโค้ง ทางหลวงท้องถิ่น สาย ลป.ถ.๑-๐๐๕๗ บ้านแม่ไทย - บ้านแม่ธิ อ.แม่ทะ จ.ลำปาง	เพื่อให้ประชาชนได้รับความสะดวกและปลอดภัยในการใช้เส้นทางสัญจร	ติดตั้งไฟฟ้าแสงสว่างตามจุดเสี่ยงผ่านจุดแยกและทางโค้ง รายละเอียดตามแบบแปลนฯ	-	๔๙๕,๐๐๐	๕๐๐,๐๐๐	-	-	ร้อยละ ๑๐ ของสายทางที่ได้รับการปรับปรุง/บำรุงรักษา	ลดอัตราการเกิดอุบัติเหตุของประชาชนบนท้องถนน	อบจ.ลำปาง (กองช่าง)
๖๔	โครงการติดตั้งไฟฟ้าแสงสว่างตามจุดเสี่ยงผ่านจุดแยกและทางโค้ง ทางหลวงท้องถิ่น สาย ลป.ถ. ๑-๐๐๕๘ บ้านแม่สุก - บ้านขาม อ.เมืองปาน จ.ลำปาง	เพื่อให้ประชาชนได้รับความสะดวกและปลอดภัยในการใช้เส้นทางสัญจร	ติดตั้งไฟฟ้าแสงสว่างตามจุดเสี่ยงผ่านจุดแยกและทางโค้ง รายละเอียดตามแบบแปลนฯ	-	๕๐๐,๐๐๐	๕๐๐,๐๐๐	-	-	ร้อยละ ๑๐ ของสายทางที่ได้รับการปรับปรุง/บำรุงรักษา	ลดอัตราการเกิดอุบัติเหตุของประชาชนบนท้องถนน	อบจ.ลำปาง (กองช่าง)
๖๕	โครงการติดตั้งไฟฟ้าแสงสว่างตามจุดเสี่ยงผ่านจุดแยกและทางโค้ง ทางหลวงท้องถิ่น สาย ลป.ถ.๑-๐๐๕๙ บ้านกิว - บ้านดอนธรรม อ.เกาะคา จ.ลำปาง	เพื่อให้ประชาชนได้รับความสะดวกและปลอดภัยในการใช้เส้นทางสัญจร	ติดตั้งไฟฟ้าแสงสว่างตามจุดเสี่ยงผ่านจุดแยกและทางโค้ง รายละเอียดตามแบบแปลนฯ	-	๕๐๐,๐๐๐	๕๐๐,๐๐๐	-	-	ร้อยละ ๑๐ ของสายทางที่ได้รับการปรับปรุง/บำรุงรักษา	ลดอัตราการเกิดอุบัติเหตุของประชาชนบนท้องถนน	อบจ.ลำปาง (กองช่าง)
๖๖	โครงการติดตั้งไฟฟ้าแสงสว่างตามจุดเสี่ยงผ่านจุดแยกและทางโค้ง ทางหลวงท้องถิ่น สาย ลป.ถ.๑-๐๐๖๐ บ้านฮ้องลี่ - บ้านสาแพะ อ.แจ้ห่ม จ.ลำปาง	เพื่อให้ประชาชนได้รับความสะดวกและปลอดภัยในการใช้เส้นทางสัญจร	ติดตั้งไฟฟ้าแสงสว่างตามจุดเสี่ยงผ่านจุดแยกและทางโค้ง รายละเอียดตามแบบแปลนฯ	-	๕๐๐,๐๐๐	๕๐๐,๐๐๐	-	-	ร้อยละ ๑๐ ของสายทางที่ได้รับการปรับปรุง/บำรุงรักษา	ลดอัตราการเกิดอุบัติเหตุของประชาชนบนท้องถนน	อบจ.ลำปาง (กองช่าง)

๑.ประเด็นยุทธศาสตร์ "การพัฒนาโครงสร้างพื้นฐาน"

๑.๑ กลยุทธ์ "การก่อสร้าง การปรับปรุง การบำรุงรักษา ถนน สะพาน และสายทางอื่น"

แผนงาน ๒.๔ "โคหะและชุมชน"

ที่	โครงการ	วัตถุประสงค์	เป้าหมาย (ผลผลิตของโครงการ)	งบประมาณ (บาท)					ตัวชี้วัด (KPI)	ผลที่คาดว่าจะได้รับ	หน่วยงาน รับผิดชอบหลัก
				พ.ศ.๒๕๖๑	พ.ศ.๒๕๖๒	พ.ศ.๒๕๖๓	พ.ศ.๒๕๖๔	พ.ศ.๒๕๖๕			
๖๗	โครงการติดตั้งไฟฟ้าแสงสว่างตามจุดเสี่ยงผ่านจุดแยกและทางโค้ง ทางหลวงท้องถิ่น สาย ลป.ถ. ๑-๐๐๖๑ บ้านหนองนา - บ้านพงคอบ อ.แจ้ห่ม จ.ลำปาง	เพื่อให้ประชาชนได้รับความสะดวกและปลอดภัยในการใช้เส้นทางสัญจร	ติดตั้งไฟฟ้าแสงสว่างตามจุดเสี่ยงผ่านจุดแยกและทางโค้ง รายละเอียดตามแบบแปลนฯ	-	๕๐๐,๐๐๐	๕๐๐,๐๐๐	-	-	ร้อยละ ๑๐ ของสายทางที่ได้รับการปรับปรุง/บำรุงรักษา	ลดอัตราการเกิดอุบัติเหตุของประชาชนบนท้องถนน	อบจ.ลำปาง (กองช่าง)
๖๘	โครงการติดตั้งไฟฟ้าแสงสว่างตามจุดเสี่ยงผ่านจุดแยกและทางโค้ง ทางหลวงท้องถิ่น สาย ลป.ถ.๑-๐๐๖๒ วัดผาแดงหลวง - บ้านไฮ อ.แจ้ห่ม จ.ลำปาง	เพื่อให้ประชาชนได้รับความสะดวกและปลอดภัยในการใช้เส้นทางสัญจร	ติดตั้งไฟฟ้าแสงสว่างตามจุดเสี่ยงผ่านจุดแยกและทางโค้ง รายละเอียดตามแบบแปลนฯ	-	๔๙๕,๐๐๐	๕๐๐,๐๐๐	-	-	ร้อยละ ๑๐ ของสายทางที่ได้รับการปรับปรุง/บำรุงรักษา	ลดอัตราการเกิดอุบัติเหตุของประชาชนบนท้องถนน	อบจ.ลำปาง (กองช่าง)
๖๙	โครงการติดตั้งไฟฟ้าแสงสว่างตามจุดเสี่ยงผ่านจุดแยกและทางโค้ง ทางหลวงท้องถิ่น สาย ลป.ถ. ๑-๐๐๖๓ บ้านแจ้คอน - บ้านร่องเคาะ อ.แจ้ห่ม จ.ลำปาง	เพื่อให้ประชาชนได้รับความสะดวกและปลอดภัยในการใช้เส้นทางสัญจร	ติดตั้งไฟฟ้าแสงสว่างตามจุดเสี่ยงผ่านจุดแยกและทางโค้ง รายละเอียดตามแบบแปลนฯ	-	๔๙๕,๐๐๐	๕๐๐,๐๐๐	-	-	ร้อยละ ๑๐ ของสายทางที่ได้รับการปรับปรุง/บำรุงรักษา	ลดอัตราการเกิดอุบัติเหตุของประชาชนบนท้องถนน	อบจ.ลำปาง (กองช่าง)
๗๐	โครงการติดตั้งไฟฟ้าแสงสว่างตามจุดเสี่ยงผ่านจุดแยกและทางโค้ง ทางหลวงท้องถิ่น สาย ลป.ถ. ๑-๐๐๖๔ บ้านร่องเคาะ - บ้านแม่สงใต้ อ.วังเหนือ จ.ลำปาง	เพื่อให้ประชาชนได้รับความสะดวกและปลอดภัยในการใช้เส้นทางสัญจร	ติดตั้งไฟฟ้าแสงสว่างตามจุดเสี่ยงผ่านจุดแยกและทางโค้ง รายละเอียดตามแบบแปลนฯ	-	๔๙๕,๐๐๐	๕๐๐,๐๐๐	-	-	ร้อยละ ๑๐ ของสายทางที่ได้รับการปรับปรุง/บำรุงรักษา	ลดอัตราการเกิดอุบัติเหตุของประชาชนบนท้องถนน	อบจ.ลำปาง (กองช่าง)

๑.ประเด็นยุทธศาสตร์ "การพัฒนาโครงสร้างพื้นฐาน"

๑.๑ กลยุทธ์ "การก่อสร้าง การปรับปรุง การบำรุงรักษา ถนน สะพาน และสายทางอื่น"

แผนงาน ๒.๔ "โคหะและชุมชน"

ที่	โครงการ	วัตถุประสงค์	เป้าหมาย (ผลผลิตของโครงการ)	งบประมาณ (บาท)					ตัวชี้วัด (KPI)	ผลที่คาดว่าจะได้รับ	หน่วยงาน รับผิดชอบหลัก
				พ.ศ.๒๕๖๑	พ.ศ.๒๕๖๒	พ.ศ.๒๕๖๓	พ.ศ.๒๕๖๔	พ.ศ.๒๕๖๕			
๓๑	โครงการติดตั้งไฟฟ้าแสงสว่างตามจุดเสี่ยงผ่านจุดแยกและทางโค้ง ทางหลวงท้องถิ่น สาย ลป.ถ. ๑-๐๐๖๕ บ้านร่องเคาะ - บ้านหัวทุ่ง อ.วังเหนือ จ.ลำปาง	เพื่อให้ประชาชนได้รับความสะดวกและปลอดภัยในการใช้เส้นทางสัญจร	ติดตั้งไฟฟ้าแสงสว่างตามจุดเสี่ยงผ่านจุดแยกและทางโค้ง รายละเอียดตามแบบแปลนฯ	-	๕๐๐,๐๐๐	๕๐๐,๐๐๐	-	-	ร้อยละ ๑๐ ของสายทางที่ได้รับการปรับปรุง/บำรุงรักษา	ลดอัตราการเกิดอุบัติเหตุของประชาชนบนท้องถนน	อบจ.ลำปาง (กองช่าง)
๓๒	โครงการติดตั้งไฟฟ้าแสงสว่างตามจุดเสี่ยงผ่านจุดแยกและทางโค้ง ทางหลวงท้องถิ่น สาย ลป.ถ. ๑-๐๐๖๖ บ้านแม่โป่ง - บ้านห้วยข่อย อ.วังเหนือ จ.ลำปาง	เพื่อให้ประชาชนได้รับความสะดวกและปลอดภัยในการใช้เส้นทางสัญจร	ติดตั้งไฟฟ้าแสงสว่างตามจุดเสี่ยงผ่านจุดแยกและทางโค้ง รายละเอียดตามแบบแปลนฯ	-	๔๙๕,๐๐๐	๕๐๐,๐๐๐	-	-	ร้อยละ ๑๐ ของสายทางที่ได้รับการปรับปรุง/บำรุงรักษา	ลดอัตราการเกิดอุบัติเหตุของประชาชนบนท้องถนน	อบจ.ลำปาง (กองช่าง)
๓๓	โครงการติดตั้งไฟฟ้าแสงสว่างตามจุดเสี่ยงผ่านจุดแยกและทางโค้ง ทางหลวงท้องถิ่น สาย ลป.ถ. ๑-๐๐๖๗ บ้านปงวัง - บ้านทุ่งห้า อ.วังเหนือ จ.ลำปาง	เพื่อให้ประชาชนได้รับความสะดวกและปลอดภัยในการใช้เส้นทางสัญจร	ติดตั้งไฟฟ้าแสงสว่างตามจุดเสี่ยงผ่านจุดแยกและทางโค้ง รายละเอียดตามแบบแปลนฯ	-	๔๙๕,๐๐๐	๕๐๐,๐๐๐	-	-	ร้อยละ ๑๐ ของสายทางที่ได้รับการปรับปรุง/บำรุงรักษา	ลดอัตราการเกิดอุบัติเหตุของประชาชนบนท้องถนน	อบจ.ลำปาง (กองช่าง)
๓๔	โครงการติดตั้งไฟฟ้าแสงสว่างตามจุดเสี่ยงผ่านจุดแยกและทางโค้ง ทางหลวงท้องถิ่น สาย ลป.ถ.๑-๐๐๖๘ บ้านวังเหนือ - บ้านอ่าวังแก้ว อ.วังเหนือ จ.ลำปาง	เพื่อให้ประชาชนได้รับความสะดวกและปลอดภัยในการใช้เส้นทางสัญจร	ติดตั้งไฟฟ้าแสงสว่างตามจุดเสี่ยงผ่านจุดแยกและทางโค้ง รายละเอียดตามแบบแปลนฯ	-	๔๙๕,๐๐๐	๕๐๐,๐๐๐	-	-	ร้อยละ ๑๐ ของสายทางที่ได้รับการปรับปรุง/บำรุงรักษา	ลดอัตราการเกิดอุบัติเหตุของประชาชนบนท้องถนน	อบจ.ลำปาง (กองช่าง)

๑.ประเด็นยุทธศาสตร์ "การพัฒนาโครงสร้างพื้นฐาน"

๑.๑ กลยุทธ์ "การก่อสร้าง การปรับปรุง การบำรุงรักษา ถนน สะพาน และสายทางอื่น"

แผนงาน ๒.๔ "เคหะและชุมชน"

ที่	โครงการ	วัตถุประสงค์	เป้าหมาย (ผลผลิตของโครงการ)	งบประมาณ (บาท)					ตัวชี้วัด (KPI)	ผลที่คาดว่าจะได้รับ	หน่วยงาน รับผิดชอบหลัก
				พ.ศ.๒๕๖๑	พ.ศ.๒๕๖๒	พ.ศ.๒๕๖๓	พ.ศ.๒๕๖๔	พ.ศ.๒๕๖๕			
๗๕	โครงการติดตั้งไฟฟ้าแสงสว่างตามจุดเสี่ยงผ่านจุดแยกและทางโค้ง ทางหลวงท้องถิ่น สาย ลป.ถ. ๑-๐๐๖๙ บ้านฮ่างวังแก้ว - น้ำตกวังแก้ว อ.วังเหนือ จ.ลำปาง	เพื่อให้ประชาชนได้รับความสะดวกและปลอดภัยในการใช้เส้นทางสัญจร	ติดตั้งไฟฟ้าแสงสว่างตามจุดเสี่ยงผ่านจุดแยกและทางโค้ง รายละเอียดตามแบบแปลนฯ	-	๔๙๕,๐๐๐	๕๐๐,๐๐๐	-	-	ร้อยละ ๑๐ ของสายทางที่ได้รับการปรับปรุง/บำรุงรักษา	ลดอัตราการเกิดอุบัติเหตุของประชาชนบนท้องถนน	อบจ.ลำปาง (กองช่าง)
๗๖	โครงการติดตั้งไฟฟ้าแสงสว่างตามจุดเสี่ยงผ่านจุดแยกและทางโค้ง ทางหลวงท้องถิ่น สาย ลป.ถ. ๑-๐๐๗๐ บ้านฮ่างวังแก้ว - บ้านปางสัก อ.วังเหนือ จ.ลำปาง	เพื่อให้ประชาชนได้รับความสะดวกและปลอดภัยในการใช้เส้นทางสัญจร	ติดตั้งไฟฟ้าแสงสว่างตามจุดเสี่ยงผ่านจุดแยกและทางโค้ง รายละเอียดตามแบบแปลนฯ	-	๕๐๐,๐๐๐	๕๐๐,๐๐๐	-	-	ร้อยละ ๑๐ ของสายทางที่ได้รับการปรับปรุง/บำรุงรักษา	ลดอัตราการเกิดอุบัติเหตุของประชาชนบนท้องถนน	อบจ.ลำปาง (กองช่าง)
๗๗	โครงการติดตั้งไฟฟ้าแสงสว่างตามจุดเสี่ยงผ่านจุดแยกและทางโค้ง ทางหลวงท้องถิ่น สาย ลป.ถ. ๑-๐๐๗๑ บ้านทุ่งเป้า - บ้านผาแดง อ.วังเหนือ จ.ลำปาง	เพื่อให้ประชาชนได้รับความสะดวกและปลอดภัยในการใช้เส้นทางสัญจร	ติดตั้งไฟฟ้าแสงสว่างตามจุดเสี่ยงผ่านจุดแยกและทางโค้ง รายละเอียดตามแบบแปลนฯ	-	๕๐๐,๐๐๐	๕๐๐,๐๐๐	-	-	ร้อยละ ๑๐ ของสายทางที่ได้รับการปรับปรุง/บำรุงรักษา	ลดอัตราการเกิดอุบัติเหตุของประชาชนบนท้องถนน	อบจ.ลำปาง (กองช่าง)
๗๘	โครงการติดตั้งไฟฟ้าแสงสว่างตามจุดเสี่ยงผ่านจุดแยกและทางโค้ง ทางหลวงท้องถิ่น สาย ลป.ถ. ๑-๐๐๗๒ บ้านปากปอก - บ้านแม่จาวใต้ อ.งาว จ.ลำปาง	เพื่อให้ประชาชนได้รับความสะดวกและปลอดภัยในการใช้เส้นทางสัญจร	ติดตั้งไฟฟ้าแสงสว่างตามจุดเสี่ยงผ่านจุดแยกและทางโค้ง รายละเอียดตามแบบแปลนฯ	-	๔๙๕,๐๐๐	๕๐๐,๐๐๐	-	-	ร้อยละ ๑๐ ของสายทางที่ได้รับการปรับปรุง/บำรุงรักษา	ลดอัตราการเกิดอุบัติเหตุของประชาชนบนท้องถนน	อบจ.ลำปาง (กองช่าง)

๑.ประเด็นยุทธศาสตร์ "การพัฒนาโครงสร้างพื้นฐาน"

๑.๑ กลยุทธ์ "การก่อสร้าง การปรับปรุง การบำรุงรักษา ถนน สะพาน และสายทางอื่น"

แผนงาน ๒.๔ "เคหะและชุมชน"

ที่	โครงการ	วัตถุประสงค์	เป้าหมาย (ผลผลิตของโครงการ)	งบประมาณ (บาท)					ตัวชี้วัด (KPI)	ผลที่คาดว่าจะได้รับ	หน่วยงาน รับผิดชอบหลัก
				พ.ศ.๒๕๖๑	พ.ศ.๒๕๖๒	พ.ศ.๒๕๖๓	พ.ศ.๒๕๖๔	พ.ศ.๒๕๖๕			
๓๙	โครงการติดตั้งไฟฟ้าแสงสว่างตามจุดเสี่ยงผ่านจุดแยกและทางโค้ง บ้านป่าเหียง หมู่ที่ ๑ - บ้านบ่อแก้ว หมู่ที่ ๒ ตำบลบ่อแก้ว อำเภอเมืองลำปาง จังหวัดลำปาง	เพื่อให้ประชาชนได้รับความสะดวกและปลอดภัยในการใช้เส้นทางสัญจร	ติดตั้งไฟฟ้าแสงสว่างตามจุดเสี่ยงผ่านจุดแยกและทางโค้ง รายละเอียดตามแบบแปลนฯ	-	๑,๐๐๐,๐๐๐	๑,๐๐๐,๐๐๐	๑,๐๐๐,๐๐๐	-	ร้อยละ ๑๐ ของสายทางที่ได้รับการปรับปรุง/บำรุงรักษา	ลดอัตราการเกิดอุบัติเหตุของประชาชนบนท้องถนน	อบจ.ลำปาง (กองช่าง)
๔๐	โครงการติดตั้งไฟฟ้าแสงสว่างตามจุดเสี่ยงผ่านจุดแยกและทางโค้ง บ้านทุ่งโค้ง หมู่ที่ ๓ - บ้านป่าเยะ หมู่ที่ ๑๑ ตำบลบ่อแก้ว อำเภอเมืองลำปาง จังหวัดลำปาง	เพื่อให้ประชาชนได้รับความสะดวกและปลอดภัยในการใช้เส้นทางสัญจร	ติดตั้งไฟฟ้าแสงสว่างตามจุดเสี่ยงผ่านจุดแยกและทางโค้ง รายละเอียดตามแบบแปลนฯ	-	๑,๐๐๐,๐๐๐	๑,๐๐๐,๐๐๐	๑,๐๐๐,๐๐๐	-	ร้อยละ ๑๐ ของสายทางที่ได้รับการปรับปรุง/บำรุงรักษา	ลดอัตราการเกิดอุบัติเหตุของประชาชนบนท้องถนน	อบจ.ลำปาง (กองช่าง)
๔๑	โครงการติดตั้งไฟฟ้าแสงสว่างตามจุดเสี่ยงผ่านจุดแยกและทางโค้ง บ้านน้ำโท้ง หมู่ที่ ๕ - บ้านดง หมู่ที่ ๖ - บ้านน้ำโท้งอุดมพร หมู่ที่ ๑๓ ตำบลบ่อแก้ว อำเภอเมืองลำปาง จังหวัดลำปาง	เพื่อให้ประชาชนได้รับความสะดวกและปลอดภัยในการใช้เส้นทางสัญจร	ติดตั้งไฟฟ้าแสงสว่างตามจุดเสี่ยงผ่านจุดแยกและทางโค้ง รายละเอียดตามแบบแปลนฯ	-	๑,๕๐๐,๐๐๐	๑,๕๐๐,๐๐๐	๑,๕๐๐,๐๐๐	-	ร้อยละ ๑๐ ของสายทางที่ได้รับการปรับปรุง/บำรุงรักษา	ลดอัตราการเกิดอุบัติเหตุของประชาชนบนท้องถนน	อบจ.ลำปาง (กองช่าง)
๔๒	โครงการติดตั้งไฟฟ้าแสงสว่างตามจุดเสี่ยงผ่านจุดแยกและทางโค้ง บ้านท่าข้าว หมู่ที่ ๔ - บ้านฮ้องกอก หมู่ที่ ๗ - บ้านท่าล้อ หมู่ที่ ๙ - บ้านพงท่าข้าว หมู่ที่ ๑๐ ตำบลบ่อแก้ว อำเภอเมืองลำปาง จังหวัดลำปาง	เพื่อให้ประชาชนได้รับความสะดวกและปลอดภัยในการใช้เส้นทางสัญจร	ติดตั้งไฟฟ้าแสงสว่างตามจุดเสี่ยงผ่านจุดแยกและทางโค้ง รายละเอียดตามแบบแปลนฯ	-	๒,๐๐๐,๐๐๐	๒,๐๐๐,๐๐๐	๒,๐๐๐,๐๐๐	-	ร้อยละ ๑๐ ของสายทางที่ได้รับการปรับปรุง/บำรุงรักษา	ลดอัตราการเกิดอุบัติเหตุของประชาชนบนท้องถนน	อบจ.ลำปาง (กองช่าง)

๑.ประเด็นยุทธศาสตร์ "การพัฒนาโครงสร้างพื้นฐาน"

๑.๑ กลยุทธ์ "การก่อสร้าง การปรับปรุง การบำรุงรักษา ถนน สะพาน และสายทางอื่น"

แผนงาน ๒.๔ "เคหะและชุมชน"

ที่	โครงการ	วัตถุประสงค์	เป้าหมาย (ผลผลิตของโครงการ)	งบประมาณ (บาท)					ตัวชี้วัด (KPI)	ผลที่คาดว่าจะได้รับ	หน่วยงาน รับผิดชอบหลัก
				พ.ศ.๒๕๖๑	พ.ศ.๒๕๖๒	พ.ศ.๒๕๖๓	พ.ศ.๒๕๖๔	พ.ศ.๒๕๖๕			
๘๓	โครงการติดตั้งไฟฟ้าแสงสว่างตามจุดเสี่ยงผ่านจุดแยกและทางโค้ง บ้านทับหมาก หมู่ที่ ๘ - บ้านม่วงแวง หมู่ที่ ๑๔ ตำบลบ่อแก้ว อำเภอเมืองลำปาง จังหวัดลำปาง	เพื่อให้ประชาชนได้รับความสะดวกและปลอดภัยในการใช้เส้นทางสัญจร	ติดตั้งไฟฟ้าแสงสว่างตามจุดเสี่ยงผ่านจุดแยกและทางโค้ง รายละเอียดตามแบบแปลนฯ	-	๑,๐๐๐,๐๐๐	๑,๐๐๐,๐๐๐	๑,๐๐๐,๐๐๐	-	ร้อยละ ๑๐ ของสายทางที่ได้รับการปรับปรุง/บำรุงรักษา	ลดอัตราการเกิดอุบัติเหตุของประชาชนบนท้องถนน	อบจ.ลำปาง (กองช่าง)
๘๔	โครงการติดตั้งไฟฟ้าแสงสว่างตามจุดเสี่ยงผ่านจุดแยกและทางโค้ง บ้านเขาลงค้ทอง หมู่ที่ ๑๒ ตำบลบ่อแก้ว อำเภอเมืองลำปาง จังหวัดลำปาง	เพื่อให้ประชาชนได้รับความสะดวกและปลอดภัยในการใช้เส้นทางสัญจร	ติดตั้งไฟฟ้าแสงสว่างตามจุดเสี่ยงผ่านจุดแยกและทางโค้ง รายละเอียดตามแบบแปลนฯ	-	๕๐๐,๐๐๐	๕๐๐,๐๐๐	๕๐๐,๐๐๐	-	ร้อยละ ๑๐ ของสายทางที่ได้รับการปรับปรุง/บำรุงรักษา	ลดอัตราการเกิดอุบัติเหตุของประชาชนบนท้องถนน	อบจ.ลำปาง (กองช่าง)
๘๕	โครงการติดตั้งไฟฟ้าแสงสว่างตามจุดเสี่ยงผ่านจุดแยกและทางโค้ง บ้านดงสันเงิน หมู่ที่ ๑๕ - บ้านสายลมจอย หมู่ที่ ๑๖ - บ้านพรประสิทธิ์ หมู่ที่ ๑๗ ตำบลบ่อแก้ว อำเภอเมืองลำปาง จังหวัดลำปาง	เพื่อให้ประชาชนได้รับความสะดวกและปลอดภัยในการใช้เส้นทางสัญจร	ติดตั้งไฟฟ้าแสงสว่างตามจุดเสี่ยงผ่านจุดแยกและทางโค้ง รายละเอียดตามแบบแปลนฯ	-	๑,๕๐๐,๐๐๐	๑,๕๐๐,๐๐๐	๑,๕๐๐,๐๐๐	-	ร้อยละ ๑๐ ของสายทางที่ได้รับการปรับปรุง/บำรุงรักษา	ลดอัตราการเกิดอุบัติเหตุของประชาชนบนท้องถนน	อบจ.ลำปาง (กองช่าง)
๘๖	โครงการติดตั้งไฟฟ้าแสงสว่างตามจุดเสี่ยงผ่านจุดแยกและทางโค้ง บ้านป่าเหียง หมู่ที่ ๑ ตำบลบ่อแก้ว อำเภอเมืองลำปาง จังหวัดลำปาง	เพื่อให้ประชาชนได้รับความสะดวกและปลอดภัยในการใช้เส้นทางสัญจร	ติดตั้งไฟฟ้าแสงสว่างตามจุดเสี่ยงผ่านจุดแยกและทางโค้ง รายละเอียดตามแบบแปลนฯ	-	-	๕๐๐,๐๐๐	-	-	ร้อยละ ๑๐ ของสายทางที่ได้รับการปรับปรุง/บำรุงรักษา	ลดอัตราการเกิดอุบัติเหตุของประชาชนบนท้องถนน	อบจ.ลำปาง (กองช่าง)
๘๗	โครงการติดตั้งไฟฟ้าแสงสว่างตามจุดเสี่ยงผ่านจุดแยกและทางโค้ง บ้านทุ่งโค้ง หมู่ที่ ๓ ตำบลบ่อแก้ว อำเภอเมืองลำปาง จังหวัดลำปาง	เพื่อให้ประชาชนได้รับความสะดวกและปลอดภัยในการใช้เส้นทางสัญจร	ติดตั้งไฟฟ้าแสงสว่างตามจุดเสี่ยงผ่านจุดแยกและทางโค้ง รายละเอียดตามแบบแปลนฯ	-	-	๕๐๐,๐๐๐	-	-	ร้อยละ ๑๐ ของสายทางที่ได้รับการปรับปรุง/บำรุงรักษา	ลดอัตราการเกิดอุบัติเหตุของประชาชนบนท้องถนน	อบจ.ลำปาง (กองช่าง)

๑.ประเด็นยุทธศาสตร์ "การพัฒนาโครงสร้างพื้นฐาน"

๑.๑ กลยุทธ์ "การก่อสร้าง การปรับปรุง การบำรุงรักษา ถนน สะพาน และสายทางอื่น"

แผนงาน ๒.๔ "เคหะและชุมชน"

ที่	โครงการ	วัตถุประสงค์	เป้าหมาย (ผลผลิตของโครงการ)	งบประมาณ (บาท)					ตัวชี้วัด (KPI)	ผลที่คาดว่าจะได้รับ	หน่วยงาน รับผิดชอบหลัก
				พ.ศ.๒๕๖๑	พ.ศ.๒๕๖๒	พ.ศ.๒๕๖๓	พ.ศ.๒๕๖๔	พ.ศ.๒๕๖๕			
๘๘	โครงการติดตั้งไฟฟ้าแสงสว่างตามจุดเสี่ยงผ่านจุดแยกและทางโค้ง บ้านป่าเยะ หมู่ที่ ๑๑ ตำบลบ่อแก้ว อำเภอเมืองลำปาง จังหวัดลำปาง	เพื่อให้ประชาชนได้รับความสะดวกและปลอดภัยในการใช้เส้นทางสัญจร	ติดตั้งไฟฟ้าแสงสว่างตามจุดเสี่ยงผ่านจุดแยกและทางโค้ง รายละเอียดตามแบบแปลนฯ	-	-	๕๐๐,๐๐๐	-	-	ร้อยละ ๑๐ ของสายทางที่ได้รับการปรับปรุง/บำรุงรักษา	ลดอัตราการเกิดอุบัติเหตุของประชาชนบนท้องถนน	อบจ.ลำปาง (กองช่าง)
๘๙	โครงการติดตั้งไฟฟ้าแสงสว่างตามจุดเสี่ยงผ่านจุดแยกและทางโค้ง บ้านน้ำโท้ง หมู่ที่ ๕ ตำบลบ่อแก้ว อำเภอเมืองลำปาง จังหวัดลำปาง	เพื่อให้ประชาชนได้รับความสะดวกและปลอดภัยในการใช้เส้นทางสัญจร	ติดตั้งไฟฟ้าแสงสว่างตามจุดเสี่ยงผ่านจุดแยกและทางโค้ง รายละเอียดตามแบบแปลนฯ	-	-	๕๐๐,๐๐๐	-	-	ร้อยละ ๑๐ ของสายทางที่ได้รับการปรับปรุง/บำรุงรักษา	ลดอัตราการเกิดอุบัติเหตุของประชาชนบนท้องถนน	อบจ.ลำปาง (กองช่าง)
๙๐	โครงการติดตั้งไฟฟ้าแสงสว่างตามจุดเสี่ยงผ่านจุดแยกและทางโค้ง บ้านดง หมู่ที่ ๖ ตำบลบ่อแก้ว อำเภอเมืองลำปาง จังหวัดลำปาง	เพื่อให้ประชาชนได้รับความสะดวกและปลอดภัยในการใช้เส้นทางสัญจร	ติดตั้งไฟฟ้าแสงสว่างตามจุดเสี่ยงผ่านจุดแยกและทางโค้ง รายละเอียดตามแบบแปลนฯ	-	-	๕๐๐,๐๐๐	-	-	ร้อยละ ๑๐ ของสายทางที่ได้รับการปรับปรุง/บำรุงรักษา	ลดอัตราการเกิดอุบัติเหตุของประชาชนบนท้องถนน	อบจ.ลำปาง (กองช่าง)
๙๑	โครงการติดตั้งไฟฟ้าแสงสว่างตามจุดเสี่ยงผ่านจุดแยกและทางโค้ง บ้านน้ำโท้งอุดมพร หมู่ที่ ๑๓ ตำบลบ่อแก้ว อำเภอเมืองลำปาง จังหวัดลำปาง	เพื่อให้ประชาชนได้รับความสะดวกและปลอดภัยในการใช้เส้นทางสัญจร	ติดตั้งไฟฟ้าแสงสว่างตามจุดเสี่ยงผ่านจุดแยกและทางโค้ง รายละเอียดตามแบบแปลนฯ	-	-	๕๐๐,๐๐๐	-	-	ร้อยละ ๑๐ ของสายทางที่ได้รับการปรับปรุง/บำรุงรักษา	ลดอัตราการเกิดอุบัติเหตุของประชาชนบนท้องถนน	อบจ.ลำปาง (กองช่าง)
๙๒	โครงการติดตั้งไฟฟ้าแสงสว่างตามจุดเสี่ยงผ่านจุดแยกและทางโค้ง บ้านท่าข้าว หมู่ที่ ๔ ตำบลบ่อแก้ว อำเภอเมืองลำปาง จังหวัดลำปาง	เพื่อให้ประชาชนได้รับความสะดวกและปลอดภัยในการใช้เส้นทางสัญจร	ติดตั้งไฟฟ้าแสงสว่างตามจุดเสี่ยงผ่านจุดแยกและทางโค้ง รายละเอียดตามแบบแปลนฯ	-	-	๕๐๐,๐๐๐	-	-	ร้อยละ ๑๐ ของสายทางที่ได้รับการปรับปรุง/บำรุงรักษา	ลดอัตราการเกิดอุบัติเหตุของประชาชนบนท้องถนน	อบจ.ลำปาง (กองช่าง)

๑.ประเด็นยุทธศาสตร์ "การพัฒนาโครงสร้างพื้นฐาน"

๑.๑ กลยุทธ์ "การก่อสร้าง การปรับปรุง การบำรุงรักษา ถนน สะพาน และสายทางอื่น"

แผนงาน ๒.๔ "เคหะและชุมชน"

ที่	โครงการ	วัตถุประสงค์	เป้าหมาย (ผลผลิตของโครงการ)	งบประมาณ (บาท)					ตัวชี้วัด (KPI)	ผลที่คาดว่าจะได้รับ	หน่วยงาน รับผิดชอบหลัก
				พ.ศ.๒๕๖๑	พ.ศ.๒๕๖๒	พ.ศ.๒๕๖๓	พ.ศ.๒๕๖๔	พ.ศ.๒๕๖๕			
๙๓	โครงการติดตั้งไฟฟ้าแสงสว่างตามจุดเสี่ยงผ่านจุดแยกและทางโค้ง บ้านทับหมาก หมู่ที่ ๘ ตำบลบ่อแก้ว อำเภอเมืองลำปาง จังหวัดลำปาง	เพื่อให้ประชาชนได้รับความสะดวกและปลอดภัยในการใช้เส้นทางสัญจร	ติดตั้งไฟฟ้าแสงสว่างตามจุดเสี่ยงผ่านจุดแยกและทางโค้ง รายละเอียดตามแบบแปลนฯ	-	-	๕๐๐,๐๐๐	-	-	ร้อยละ ๑๐ ของสายทางที่ได้รับการปรับปรุง/บำรุงรักษา	ลดอัตราการเกิดอุบัติเหตุของประชาชนบนท้องถนน	อบจ.ลำปาง (กองช่าง)
๙๔	โครงการติดตั้งไฟฟ้าแสงสว่างตามจุดเสี่ยงผ่านจุดแยกและทางโค้ง บ้านเขาลำดอง หมู่ที่ ๑๒ ตำบลบ่อแก้ว อำเภอเมืองลำปาง จังหวัดลำปาง	เพื่อให้ประชาชนได้รับความสะดวกและปลอดภัยในการใช้เส้นทางสัญจร	ติดตั้งไฟฟ้าแสงสว่างตามจุดเสี่ยงผ่านจุดแยกและทางโค้ง รายละเอียดตามแบบแปลนฯ	-	-	๕๐๐,๐๐๐	-	-	ร้อยละ ๑๐ ของสายทางที่ได้รับการปรับปรุง/บำรุงรักษา	ลดอัตราการเกิดอุบัติเหตุของประชาชนบนท้องถนน	อบจ.ลำปาง (กองช่าง)
๙๕	โครงการติดตั้งไฟฟ้าแสงสว่างตามจุดเสี่ยงผ่านจุดแยกและทางโค้ง บ้านดงสันเงิน หมู่ที่ ๑๕ ตำบลบ่อแก้ว อำเภอเมืองลำปาง จังหวัดลำปาง	เพื่อให้ประชาชนได้รับความสะดวกและปลอดภัยในการใช้เส้นทางสัญจร	ติดตั้งไฟฟ้าแสงสว่างตามจุดเสี่ยงผ่านจุดแยกและทางโค้ง รายละเอียดตามแบบแปลนฯ	-	-	๕๐๐,๐๐๐	-	-	ร้อยละ ๑๐ ของสายทางที่ได้รับการปรับปรุง/บำรุงรักษา	ลดอัตราการเกิดอุบัติเหตุของประชาชนบนท้องถนน	อบจ.ลำปาง (กองช่าง)
๙๖	อุดหนุนสำนักงานการไฟฟ้าส่วนภูมิภาค จังหวัดลำปาง	เพื่อให้ประชาชนได้รับความสะดวกและปลอดภัยในการใช้เส้นทางสัญจร	ขยายเขตไฟฟ้าสาธารณะ บ้านหนองเจริญ หมู่ที่ ๑๔ ต.ชมพู อ.เมืองลำปาง จ.ลำปาง	-	-	๑,๐๐๐,๐๐๐	-	-	ร้อยละ ๑๐ ของสายทางที่ได้รับการปรับปรุง/บำรุงรักษา	ลดอัตราการเกิดอุบัติเหตุของประชาชนบนท้องถนน	อบจ.ลำปาง (กองช่าง)
๙๗	อุดหนุนสำนักงานการไฟฟ้าส่วนภูมิภาค อำเภอห้างฉัตร	เพื่อให้ประชาชนได้รับความสะดวกและปลอดภัยในการใช้เส้นทางสัญจร	ขยายเขตไฟฟ้าแสงสว่าง บ้านหนองน้อยสถานี หมู่ที่ ๑ ต.หนองหล่ม อ.ห้างฉัตร จ.ลำปาง	-	-	๕๐๐,๐๐๐	๕๐๐,๐๐๐	-	ร้อยละ ๑๐ ของสายทางที่ได้รับการปรับปรุง/บำรุงรักษา	ลดอัตราการเกิดอุบัติเหตุของประชาชนบนท้องถนน	อบจ.ลำปาง (กองช่าง)

๑.ประเด็นยุทธศาสตร์ "การพัฒนาโครงสร้างพื้นฐาน"

๑.๑ กลยุทธ์ "การก่อสร้าง การปรับปรุง การบำรุงรักษา ถนน สะพาน และสายทางอื่น"

แผนงาน ๒.๔ "เคหะและชุมชน"

ที่	โครงการ	วัตถุประสงค์	เป้าหมาย (ผลผลิตของโครงการ)	งบประมาณ (บาท)					ตัวชี้วัด (KPI)	ผลที่คาดว่าจะได้รับ	หน่วยงาน รับผิดชอบหลัก
				พ.ศ.๒๕๖๑	พ.ศ.๒๕๖๒	พ.ศ.๒๕๖๓	พ.ศ.๒๕๖๔	พ.ศ.๒๕๖๕			
๙๘	อุดหนุนสำนักงานการไฟฟ้าส่วนภูมิภาค จังหวัดลำปาง	เพื่อให้ประชาชนได้รับความสะดวก และปลอดภัยในการใช้เส้นทางสัญจร	ขยายเขตไฟฟ้าสาธารณะ ทางหลวงท้องถิ่น สาย ลป.ถ. ๑-๐๐๑๓ บ้านใหม่รัตนโกสินทร์ - บ้านวังตม อ.แม่เมาะ จ.ลำปาง	-	-	๑,๐๐๐,๐๐๐	-	-	ร้อยละ ๑๐ ของ สายทางที่ได้รับการ ปรับปรุง/บำรุงรักษา	ลดอัตราการเกิดอุบัติเหตุ ของประชาชนบนท้องถนน	อบจ.ลำปาง (กองช่าง)
๙๙	อุดหนุนสำนักงานการไฟฟ้าส่วนภูมิภาค จังหวัดลำปาง	เพื่อให้ประชาชนได้รับความสะดวก และปลอดภัยในการใช้เส้นทางสัญจร	ขยายเขตไฟฟ้าสาธารณะ บ้านแพะดอนตัน หมู่ที่ ๙ - บ้านหนองเจริญ หมู่ที่ ๑๔ ตำบลชมพู อำเภอเมืองลำปาง จังหวัดลำปาง	-	-	๒,๐๐๐,๐๐๐	-	-	ร้อยละ ๑๐ ของ สายทางที่ได้รับการ ปรับปรุง/บำรุงรักษา	ลดอัตราการเกิดอุบัติเหตุ ของประชาชนบนท้องถนน	อบจ.ลำปาง (กองช่าง)
๑๐๐	อุดหนุนสำนักงานการไฟฟ้าส่วนภูมิภาค จังหวัดลำปาง	เพื่อให้ประชาชนได้รับความสะดวก และปลอดภัยในการใช้เส้นทางสัญจร	ขยายเขตไฟฟ้าสาธารณะ บ้านศาลาดอน หมู่ที่ ๓ - บ้านแพะดอนตัน หมู่ที่ ๙ จังหวัดลำปาง	-	-	๒,๐๐๐,๐๐๐	-	-	ร้อยละ ๑๐ ของ สายทางที่ได้รับการ ปรับปรุง/บำรุงรักษา	ลดอัตราการเกิดอุบัติเหตุ ของประชาชนบนท้องถนน	อบจ.ลำปาง (กองช่าง)
๑๐๑	อุดหนุนสำนักงานการไฟฟ้าส่วนภูมิภาค จังหวัดลำปาง	เพื่อให้ประชาชนได้รับความสะดวก และปลอดภัยในการใช้เส้นทางสัญจร	ขยายเขตไฟฟ้าสาธารณะ บ้านเมฆะหลวง หมู่ที่ ๘ ต.แม่เมาะ อ.แม่เมาะ จ.ลำปาง	-	๕๓,๐๐๐	๕๓,๐๐๐	-	-	ร้อยละ ๑๐ ของ สายทางที่ได้รับการ ปรับปรุง/บำรุงรักษา	ลดอัตราการเกิดอุบัติเหตุ ของประชาชนบน ท้องถนน	อบจ.ลำปาง (กองช่าง)
๑๐๒	อุดหนุนสำนักงานการไฟฟ้าส่วนภูมิภาค อำเภอสบปราบ	เพื่อให้ประชาชนได้รับความสะดวก และปลอดภัยในการใช้เส้นทางสัญจร	ขยายเขตไฟฟ้าสาธารณะ บ้านอุ้มลอง หมู่ที่ ๔ ต.สมัย อ.สบปราบ จ.ลำปาง	-	-	๑,๐๐๐,๐๐๐	๑,๐๐๐,๐๐๐	-	ร้อยละ ๑๐ ของ สายทางที่ได้รับการ ปรับปรุง/บำรุงรักษา	ลดอัตราการเกิดอุบัติเหตุ ของประชาชนบน ท้องถนน	อบจ.ลำปาง (กองช่าง)

๑.ประเด็นยุทธศาสตร์ "การพัฒนาโครงสร้างพื้นฐาน"

๑.๑ กลยุทธ์ "การก่อสร้าง การปรับปรุง การบำรุงรักษา ถนน สะพาน และสายทางอื่น"

แผนงาน ๒.๔ "เคหะและชุมชน"

ที่	โครงการ	วัตถุประสงค์	เป้าหมาย (ผลผลิตของโครงการ)	งบประมาณ (บาท)					ตัวชี้วัด (KPI)	ผลที่คาดว่าจะได้รับ	หน่วยงาน รับผิดชอบหลัก
				พ.ศ.๒๕๖๑	พ.ศ.๒๕๖๒	พ.ศ.๒๕๖๓	พ.ศ.๒๕๖๔	พ.ศ.๒๕๖๕			
๑๐๓	อุดหนุนสำนักงานการไฟฟ้าส่วนภูมิภาค อำเภอสบปราบ	เพื่อให้ประชาชนได้รับความสะดวก และปลอดภัยในการใช้เส้นทางสัญจร	ขยายเขตไฟฟ้าสาธารณะ บ้านป่าไม้พัฒนา หมู่ที่ ๘ ต.สมัย อ.สบปราบ จ.ลำปาง	-	-	๑,๐๐๐,๐๐๐	๑,๐๐๐,๐๐๐	-	ร้อยละ ๑๐ ของ สายทางที่ได้รับการ ปรับปรุง/บำรุงรักษา	ลดอัตราการเกิดอุบัติเหตุ ของประชาชนบน ท้องถนน	อบจ.ลำปาง (กองช่าง)
๑๐๔	อุดหนุนสำนักงานการไฟฟ้าส่วนภูมิภาค จังหวัดลำปาง	เพื่อให้ประชาชนได้รับความสะดวก และปลอดภัยในการใช้เส้นทางสัญจร	ขยายเขตไฟฟ้าสาธารณะ บ้านหนองร่อง หมู่ที่ ๘ ต.บ้านเป้า อ.เมืองลำปาง จ.ลำปาง	-	-	๑,๐๐๐,๐๐๐	๑,๐๐๐,๐๐๐	-	ร้อยละ ๑๐ ของ สายทางที่ได้รับการ ปรับปรุง/บำรุงรักษา	ลดอัตราการเกิดอุบัติเหตุ ของประชาชนบน ท้องถนน	อบจ.ลำปาง (กองช่าง)
๑๐๕	อุดหนุนสำนักงานการไฟฟ้าส่วนภูมิภาค จังหวัดลำปาง	เพื่อให้ประชาชนได้รับความสะดวก และปลอดภัยในการใช้เส้นทางสัญจร	ขยายเขตไฟฟ้าสาธารณะ บ้านท่าข้าว หมู่ที่ ๔ ต.บ่อแก้ว อ.เมืองลำปาง จ.ลำปาง	-	-	๑,๐๐๐,๐๐๐	๑,๐๐๐,๐๐๐	-	ร้อยละ ๑๐ ของ สายทางที่ได้รับการ ปรับปรุง/บำรุงรักษา	ลดอัตราการเกิดอุบัติเหตุ ของประชาชนบน ท้องถนน	อบจ.ลำปาง (กองช่าง)
๑๐๖	อุดหนุนสำนักงานการไฟฟ้าส่วนภูมิภาค จังหวัดลำปาง	เพื่อให้ประชาชนได้รับความสะดวก และปลอดภัยในการใช้เส้นทางสัญจร	ขยายเขตไฟฟ้าสาธารณะ บ้านศาลาดอน หมู่ที่ ๓ ต.ชมพู อ.เมืองลำปาง จ.ลำปาง	-	-	๑,๐๐๐,๐๐๐	๑,๐๐๐,๐๐๐	-	ร้อยละ ๑๐ ของ สายทางที่ได้รับการ ปรับปรุง/บำรุงรักษา	ลดอัตราการเกิดอุบัติเหตุ ของประชาชนบน ท้องถนน	อบจ.ลำปาง (กองช่าง)
๑๐๗	อุดหนุนสำนักงานการไฟฟ้าส่วนภูมิภาค จังหวัดลำปาง	เพื่อให้ประชาชนได้รับความสะดวก และปลอดภัยในการใช้เส้นทางสัญจร	ขยายเขตไฟฟ้าสาธารณะ บ้านโป่งร้อน หมู่ที่ ๑ ต.ใหม่พัฒนา - บ้านไหลหิน หมู่ที่ ๒ ต.ไหลหิน อ.เกาะคา จ.ลำปาง	-	-	๘๐๐,๐๐๐	๘๐๐,๐๐๐	-	ร้อยละ ๑๐ ของ สายทางที่ได้รับการ ปรับปรุง/บำรุงรักษา	ลดอัตราการเกิดอุบัติเหตุ ของประชาชนบน ท้องถนน	อบจ.ลำปาง (กองช่าง)

๑.ประเด็นยุทธศาสตร์ "การพัฒนาโครงสร้างพื้นฐาน"

๑.๑ กลยุทธ์ "การก่อสร้าง การปรับปรุง การบำรุงรักษา ถนน สะพาน และสายทางอื่น"

แผนงาน ๒.๔ "เคหะและชุมชน"

ที่	โครงการ	วัตถุประสงค์	เป้าหมาย (ผลผลิตของโครงการ)	งบประมาณ (บาท)					ตัวชี้วัด (KPI)	ผลที่คาดว่าจะได้รับ	หน่วยงาน รับผิดชอบหลัก
				พ.ศ.๒๕๖๑	พ.ศ.๒๕๖๒	พ.ศ.๒๕๖๓	พ.ศ.๒๕๖๔	พ.ศ.๒๕๖๕			
๑๐๘	อุดหนุนสำนักงานการไฟฟ้าส่วนภูมิภาค จังหวัดลำปาง	เพื่อให้ประชาชนได้รับความสะดวก และปลอดภัยในการใช้เส้นทางสัญจร	ขยายเขตไฟฟ้าสาธารณะ บ้านโป่งร้อน หมู่ที่ ๑ ต.ใหม่พัฒนา - บ้านกิ้ว หมู่ที่ ๕ ต.ไหล่หิน อ.เกาะคา จ.ลำปาง	-	๘๐๐,๐๐๐	๘๐๐,๐๐๐	๘๐๐,๐๐๐	-	ร้อยละ ๑๐ ของ สายทางที่ได้รับการ ปรับปรุง/บำรุงรักษา	ลดอัตราการเกิดอุบัติเหตุ ของประชาชนบน ท้องถนน	อบจ.ลำปาง (กองช่าง)
๑๐๙	อุดหนุนสำนักงานการไฟฟ้าส่วนภูมิภาค อำเภอแจ้ห่ม	เพื่อให้ประชาชนได้รับความสะดวก และปลอดภัยในการใช้เส้นทางสัญจร	ขยายเขตไฟฟ้าสาธารณะ จำนวน ๒ แห่ง ๑. บ้านแจ้ซ้อนเหนือ หมู่ที่ ๑๑ ต.แจ้ซ้อน อ.เมืองปาน จ.ลำปาง ๒. บ้านน้ำจ้ำ หมู่ที่ ๓ ต.เมืองปาน อ.เมืองปาน จ.ลำปาง	-	-	๑,๕๐๐,๐๐๐	-	-	ร้อยละ ๑๐ ของ สายทางที่ได้รับการ ปรับปรุง/บำรุงรักษา	ลดอัตราการเกิดอุบัติเหตุ ของประชาชนบน ท้องถนน	อบจ.ลำปาง (กองช่าง)
๑๑๐	อุดหนุนสำนักงานการไฟฟ้าส่วนภูมิภาค อำเภอเกาะคา	เพื่อให้ประชาชนได้รับความสะดวก และปลอดภัยในการใช้เส้นทางสัญจร	ขยายเขตไฟฟ้าสาธารณะ บ้านหาดปู่ด้าย หมู่ที่ ๑ ต.นาแสง อ.เกาะคา จ.ลำปาง	-	-	๘๐๐,๐๐๐	-	-	ร้อยละ ๑๐ ของ สายทางที่ได้รับการ ปรับปรุง/บำรุงรักษา	ลดอัตราการเกิดอุบัติเหตุ ของประชาชนบน ท้องถนน	อบจ.ลำปาง (กองช่าง)

๒. บัญชีโครงการพัฒนา

รายละเอียดโครงการพัฒนา

แผนพัฒนาองค์การบริหารส่วนจังหวัดลำปาง (พ.ศ.๒๕๖๑-๒๕๖๕)

สำหรับโครงการที่เกินศักยภาพขององค์กรปกครองส่วนท้องถิ่นจังหวัดลำปาง

ก.ยุทธศาสตร์จังหวัดลำปาง "ยุทธศาสตร์ที่ ๔ สังคม คุณภาพชีวิต ความมั่นคง และทรัพยากรธรรมชาติและสิ่งแวดล้อม "

ข.ยุทธศาสตร์การพัฒนาขององค์กรปกครองส่วนท้องถิ่นจังหวัดลำปาง "การพัฒนาโครงสร้างพื้นฐาน"

๑.ประเด็นยุทธศาสตร์ "การพัฒนาโครงสร้างพื้นฐาน"

๑.๑ กลยุทธ์ "การก่อสร้าง การปรับปรุง การบำรุงรักษา ถนน สะพาน และสายทางอื่น"

แผนงาน ๒.๔ "เคหะและชุมชน"

ที่	โครงการ	วัตถุประสงค์	เป้าหมาย (ผลผลิตของโครงการ)	งบประมาณ (บาท)					ตัวชี้วัด (KPI)	ผลที่คาดว่าจะได้รับ	หน่วยงาน รับผิดชอบหลัก
				พ.ศ.๒๕๖๑	พ.ศ.๒๕๖๒	พ.ศ.๒๕๖๓	พ.ศ.๒๕๖๔	พ.ศ.๒๕๖๕			
๑	โครงการติดตั้งโคมไฟสาธารณะ (ไฟกิ่ง) ถนนสายดอนทราย - แม่แก่ ต.แม่ถอด อ.เถิน จ.ลำปาง	เพื่อให้ประชาชนได้รับความสะดวก และปลอดภัยในการใช้เส้นทางสัญจร	รายละเอียดตามแบบแปลนฯ	-	-	๑,๐๐๐,๐๐๐	-	-	ร้อยละ ๑๐ ของสายทางที่ได้รับการปรับปรุง/บำรุงรักษา	ลดอัตราการเกิดอุบัติเหตุของประชาชนบนท้องถนน	อบจ.ลำปาง (กองช่าง) ประสานแผน อ.เถิน

๒. บัญชีโครงการพัฒนา

รายละเอียดโครงการพัฒนา

แผนพัฒนาองค์การบริหารส่วนจังหวัดลำปาง (พ.ศ.๒๕๖๑-๒๕๖๕)

ก.ยุทธศาสตร์จังหวัดลำปาง "ยุทธศาสตร์ที่ ๔ สังคม คุณภาพชีวิต ความมั่นคง และทรัพยากรธรรมชาติและสิ่งแวดล้อม "

ข.ยุทธศาสตร์การพัฒนาขององค์กรปกครองส่วนท้องถิ่นจังหวัดลำปาง "การพัฒนาโครงสร้างพื้นฐาน"

๑.ประเด็นยุทธศาสตร์ "การพัฒนาโครงสร้างพื้นฐาน"

๑.๒ กลยุทธ์ "การพัฒนาด้านสาธารณูปโภคและสาธารณูปการและแหล่งน้ำเพื่อการเกษตร"

แผนงาน ๒.๔ "เคหะและชุมชน"

ที่	โครงการ	วัตถุประสงค์	เป้าหมาย (ผลผลิตของโครงการ)	งบประมาณ					ตัวชี้วัด (KPI)	ผลที่คาดว่าจะได้รับ	หน่วยงาน รับผิดชอบหลัก
				พ.ศ.๒๕๖๑	พ.ศ.๒๕๖๒	พ.ศ.๒๕๖๓	พ.ศ.๒๕๖๔	พ.ศ.๒๕๖๕			
๑	โครงการขุดเจาะบ่อบาดาล พร้อมก่อสร้างสถานีสูบน้ำพลังงานแสงอาทิตย์ บ้านนางแดน หมู่ที่ ๑ ต.ท่ามา อ.เกาะคา จ.ลำปาง	เพื่อจัดหาน้ำสำหรับให้ประชาชนได้ใช้อุปโภคบริโภคและทำการเกษตร	รายละเอียดตามแบบแปลนฯ	-	-	๕๐๐,๐๐๐	๕๐๐,๐๐๐	-	จำนวนของระบบประปาที่ได้รับการก่อสร้าง/ปรับปรุง/บำรุงรักษา	ประชาชนมีน้ำใช้สำหรับอุปโภคบริโภคในชีวิตประจำวันและทำการเกษตร	อบจ.ลำปาง (กองช่าง)
๒	โครงการก่อสร้างระบบประปาหมู่บ้าน บ้านสองแควเหนือ หมู่ที่ ๑ ต.นาแก้ว อ.เกาะคา จ.ลำปาง	เพื่อจัดหาน้ำประปาสำหรับให้ประชาชนได้ใช้อุปโภคบริโภคและทำการเกษตร	ก่อสร้างระบบประปาขนาดใหญ่ รายละเอียดตามแบบแปลนฯ	-	๒,๐๐๐,๐๐๐	๒,๐๐๐,๐๐๐	๒,๐๐๐,๐๐๐	-	จำนวนของระบบประปาที่ได้รับการก่อสร้าง/ปรับปรุง/บำรุงรักษา	ประชาชนมีน้ำใช้สำหรับอุปโภคบริโภคในชีวิตประจำวันและทำการเกษตร	อบจ.ลำปาง (กองช่าง)
๓	โครงการก่อสร้างระบบประปาหมู่บ้าน บ้านป่าเข หมู่ที่ ๗ ต.นาแก้ว อ.เกาะคา จ.ลำปาง	เพื่อจัดหาน้ำประปาสำหรับให้ประชาชนได้ใช้อุปโภคบริโภคและทำการเกษตร	ก่อสร้างระบบประปาขนาดใหญ่ รายละเอียดตามแบบแปลนฯ	-	๒,๐๐๐,๐๐๐	๒,๐๐๐,๐๐๐	๒,๐๐๐,๐๐๐	-	จำนวนของระบบประปาที่ได้รับการก่อสร้าง/ปรับปรุง/บำรุงรักษา	ประชาชนมีน้ำใช้สำหรับอุปโภคบริโภคในชีวิตประจำวันและทำการเกษตร	อบจ.ลำปาง (กองช่าง)
๔	โครงการก่อสร้างสถานีสูบน้ำพลังงานแสงอาทิตย์ บ้านป่าเข หมู่ที่ ๗ ต.นาแก้ว อ.เกาะคา จ.ลำปาง	เพื่อจัดหาน้ำประปาสำหรับให้ประชาชนได้ใช้อุปโภคบริโภคและทำการเกษตร	ติดตั้งระบบแผงโซลาร์เซลล์และเครื่องสูบน้ำ พร้อมอุปกรณ์ รายละเอียดตามแบบแปลนฯ	-	๒,๐๐๐,๐๐๐	๒,๐๐๐,๐๐๐	๒,๐๐๐,๐๐๐	-	จำนวนของระบบประปาที่ได้รับการก่อสร้าง/ปรับปรุง/บำรุงรักษา	ประชาชนมีน้ำใช้สำหรับอุปโภคบริโภคในชีวิตประจำวันและทำการเกษตร	อบจ.ลำปาง (กองช่าง)
๕	โครงการพัฒนาระบบส่งน้ำเพื่อการเกษตร บ้านสาด หมู่ที่ ๓ ต.วังพร้าว อ.เกาะคา จ.ลำปาง	เพื่อจัดหาน้ำประปาสำหรับให้ประชาชนได้ใช้อุปโภคบริโภคและทำการเกษตร	วางท่อระบบส่งน้ำประปา พร้อมอุปกรณ์ สุพื้นที่การเกษตร ระยะทาง ๒๐๐ เมตร รายละเอียดตามแบบแปลนฯ	-	๒,๐๐๐,๐๐๐	๒,๐๐๐,๐๐๐	๒,๐๐๐,๐๐๐	-	จำนวนของระบบประปาที่ได้รับการก่อสร้าง/ปรับปรุง/บำรุงรักษา	ประชาชนมีน้ำใช้สำหรับอุปโภคบริโภคในชีวิตประจำวันและทำการเกษตร	อบจ.ลำปาง (กองช่าง)

๑.ประเด็นยุทธศาสตร์ "การพัฒนาโครงสร้างพื้นฐาน"

๑.๒ กลยุทธ์ "การพัฒนาด้านสาธารณูปโภคและสาธารณูปการและแหล่งน้ำเพื่อการเกษตร"

แผนงาน ๒.๔ "เคหะและชุมชน"

ที่	โครงการ	วัตถุประสงค์	เป้าหมาย (ผลผลิตของโครงการ)	งบประมาณ					ตัวชี้วัด (KPI)	ผลที่คาดว่าจะ ได้รับ	หน่วยงาน รับผิดชอบหลัก
				พ.ศ.๒๕๖๑	พ.ศ.๒๕๖๒	พ.ศ.๒๕๖๓	พ.ศ.๒๕๖๔	พ.ศ.๒๕๖๕			
๖	โครงการพัฒนาระบบประปาหมู่บ้านทุ่งโค้ง หมู่ที่ ๓ ต.บ่อแก้ว อ.เมืองลำปาง จ.ลำปาง	เพื่อจัดหาน้ำประปาสำหรับให้ประชาชนได้ใช้อุปโภคบริโภคและทำการเกษตร	โดยทำการก่อสร้างโรงสูบน้ำระบบบาดาล ถังน้ำไซขนาด ๑๐๐ ลบ.ม. หอถังสูงขนาด ๓๐ ลบ.ม. ชนิดไม่ตอกเข็ม พร้อมระบบประปา	-	-	๓,๐๐๐,๐๐๐	๓,๐๐๐,๐๐๐	-	จำนวนของระบบประปาที่ได้รับการก่อสร้าง/ปรับปรุง/บำรุงรักษา	ประชาชนมีน้ำใช้สำหรับ การอุปโภคบริโภค ในชีวิตประจำวันและทำการเกษตร	อบจ.ลำปาง (กองช่าง)
๗	โครงการพัฒนาระบบประปาหมู่บ้านป่าเตี้ย หมู่ที่ ๑ ต.บ่อแก้ว อ.เมืองลำปาง จ.ลำปาง	เพื่อจัดหาน้ำประปาสำหรับให้ประชาชนได้ใช้อุปโภคบริโภคและทำการเกษตร	โดยทำการก่อสร้างโรงสูบน้ำระบบบาดาลถังน้ำไซขนาด ๑๐๐ ลบ.ม. หอถังสูงขนาด ๓๐ ลบ.ม. ชนิดไม่ตอกเข็ม พร้อมระบบประปา	-	-	๓,๐๐๐,๐๐๐	๓,๐๐๐,๐๐๐	-	จำนวนของระบบประปาที่ได้รับการก่อสร้าง/ปรับปรุง/บำรุงรักษา	ประชาชนมีน้ำใช้สำหรับ การอุปโภคบริโภค ในชีวิตประจำวันและทำการเกษตร	อบจ.ลำปาง (กองช่าง)
๘	โครงการก่อสร้างคลองส่งน้ำ คลส. บ้านทุ่งงาม หมู่ที่ ๒ - บ้านดอนแก้ว หมู่ที่ ๖ - บ้านดอนงาม หมู่ที่ ๘ ต.ทุ่งงาม อ.เสริมงาม จ.ลำปาง	เพื่อจัดหาน้ำสำหรับให้ประชาชนได้ใช้อุปโภคบริโภคและทำการเกษตร	ขนาดกว้าง ๐.๕ - ๐.๘ เมตร ยาว ๔,๐๐๐ เมตร รายละเอียดตามแบบแปลนฯ	-	-	๖,๐๐๐,๐๐๐	๖,๐๐๐,๐๐๐	-	จำนวนของระบบประปาที่ได้รับการก่อสร้าง/ปรับปรุง/บำรุงรักษา	ประชาชนมีน้ำใช้สำหรับ การอุปโภคบริโภค ในชีวิตประจำวันและทำการเกษตร	อบจ.ลำปาง (กองช่าง)
๙	โครงการก่อสร้างสถานีสูบน้ำพลังงานแสงอาทิตย์ บ้านวังยาว หมู่ที่ ๑ ต. แม่แก้ว อ. สบปราบ จ.ลำปาง	เพื่อจัดหาน้ำประปาสำหรับให้ประชาชนได้ใช้อุปโภคบริโภคและทำการเกษตร	ติดตั้งระบบแผงโซลาร์เซลล์ พร้อมอุปกรณ์ รายละเอียดตามแบบแปลนฯ	-	-	๓,๐๐๐,๐๐๐	-	-	จำนวนของระบบประปาที่ได้รับการก่อสร้าง/ปรับปรุง/บำรุงรักษา	ประชาชนมีน้ำใช้สำหรับ การอุปโภคบริโภค ประชาชนมีน้ำใช้สำหรับ การอุปโภคบริโภค	อบจ.ลำปาง (กองช่าง)
๑๐	โครงการก่อสร้างสถานีสูบน้ำพลังงานแสงอาทิตย์ บ้านหลาย หมู่ที่ ๑ ต. สบปราบ อ. สบปราบ จ. ลำปาง	เพื่อจัดหาน้ำประปาสำหรับให้ประชาชนได้ใช้อุปโภคบริโภคและทำการเกษตร	ติดตั้งระบบแผงโซลาร์เซลล์ พร้อมอุปกรณ์ รายละเอียดตามแบบแปลนฯ	-	-	๓,๐๐๐,๐๐๐	-	-	จำนวนของระบบประปาที่ได้รับการก่อสร้าง/ปรับปรุง/บำรุงรักษา	ประชาชนมีน้ำใช้สำหรับ การอุปโภคบริโภค ประชาชนมีน้ำใช้สำหรับ การอุปโภคบริโภค	อบจ.ลำปาง (กองช่าง)

๑.ประเด็นยุทธศาสตร์ "การพัฒนาโครงสร้างพื้นฐาน"

๑.๒ กลยุทธ์ "การพัฒนาด้านสาธารณูปโภคและสาธารณูปการและแหล่งน้ำเพื่อการเกษตร"

แผนงาน ๒.๔ "เคหะและชุมชน"

ที่	โครงการ	วัตถุประสงค์	เป้าหมาย (ผลผลิตของโครงการ)	งบประมาณ					ตัวชี้วัด (KPI)	ผลที่คาดว่าจะได้รับ	หน่วยงาน รับผิดชอบหลัก
				พ.ศ.๒๕๖๑	พ.ศ.๒๕๖๒	พ.ศ.๒๕๖๓	พ.ศ.๒๕๖๔	พ.ศ.๒๕๖๕			
๑๑	โครงการปรับปรุงระบบประปาประจำหมู่บ้าน บ้านสันขี้เหล็ก หมู่ที่ ๑๐ ต.แม่พริก อ.แม่พริก จ.ลำปาง	เพื่อจัดหาน้ำประปาสำหรับให้ประชาชนได้ใช้อุปโภคบริโภค และทำการเกษตร	รายละเอียดตามแบบแปลนฯ	-	๒,๐๐๐,๐๐๐	๒,๐๐๐,๐๐๐	๒,๐๐๐,๐๐๐	-	จำนวนของระบบประปาที่ได้รับการก่อสร้าง/ปรับปรุง/บำรุงรักษา	ประชาชนมีน้ำใช้สำหรับ การอุปโภคบริโภค ประชาชนมีน้ำใช้สำหรับ การอุปโภคบริโภค	อบจ.ลำปาง (กองช่าง)
๑๒	โครงการก่อสร้างสถานีสูบน้ำพลังแสงอาทิตย์ สำนักงานองค์การบริหารส่วนจังหวัดลำปาง	เพื่อจัดหาน้ำประปาสำหรับให้ประชาชนได้ใช้อุปโภคบริโภค และทำการเกษตร	ก่อสร้างสถานีสูบน้ำพลังแสงอาทิตย์ ณ สำนักงานองค์การบริหารส่วนจังหวัดลำปาง ตำบลศาลา อำเภอกะเคา จังหวัดลำปาง รายละเอียดตามแบบแปลนฯ	-	๕๐๐,๐๐๐	๕๐๐,๐๐๐	๕๐๐,๐๐๐	-	จำนวนของระบบประปาที่ได้รับการก่อสร้าง/ปรับปรุง/บำรุงรักษา	ประชาชนมีน้ำใช้สำหรับ การอุปโภคบริโภค ประชาชนมีน้ำใช้สำหรับ	อบจ.ลำปาง (กองช่าง)
๑๓	โครงการพัฒนาระบบประปาหมู่บ้านคางสันเงิน หมู่ที่ ๑๕ ตำบลบ่อแก้ว อำเภอมองลำปาง จังหวัดลำปาง	เพื่อจัดหาน้ำประปาสำหรับให้ประชาชนได้ใช้อุปโภคบริโภค และทำการเกษตร	โดยทำการก่อสร้างโรงสูบน้ำระบบบาดาล ถังน้ำใสขนาด ๑๐๐ ลูกบาศก์เมตร หอดังสูงขนาด ๓๐ ลบ.ม. ชนิดไม่ตอกเข็ม พร้อมระบบประปา รายละเอียดตามแบบแปลนฯ	-	๓,๐๐๐,๐๐๐	๓,๐๐๐,๐๐๐	๓,๐๐๐,๐๐๐	-	จำนวนของระบบประปาที่ได้รับการก่อสร้าง/ปรับปรุง/บำรุงรักษา	ประชาชนมีน้ำใช้สำหรับ การอุปโภคบริโภค ในชีวิตประจำวันและทำการเกษตร	อบจ.ลำปาง (กองช่าง)
๑๔	โครงการขุดเจาะบ่อน้ำบาดาล บ้านถ้ำ หมู่ที่ ๑ ต.ทุ่งกวาว อ.เมืองปาน จ.ลำปาง	เพื่อจัดหาน้ำประปาสำหรับให้ประชาชนได้ใช้อุปโภคบริโภค และทำการเกษตร	รายละเอียดตามแบบแปลนฯ	-	๕๐๐,๐๐๐	๕๐๐,๐๐๐	๕๐๐,๐๐๐	-	จำนวนของระบบประปาที่ได้รับการก่อสร้าง/ปรับปรุง/บำรุงรักษา	ประชาชนมีน้ำใช้สำหรับ การอุปโภคบริโภค ในชีวิตประจำวันและทำการเกษตร	อบจ.ลำปาง (กองช่าง)
๑๕	โครงการก่อสร้างธนาคารน้ำใต้ดิน ณ วัดถ้ำสุขเกษมสวรรค์ บ้านแม่เดิน หมู่ที่ ๓ ต.แม่ถอด อ.เถิน จ.ลำปาง	เพื่อเก็บกักน้ำสำหรับการแก้ปัญหาภัยแล้งและการขาดแคลนน้ำ	จำนวน ๓๐ จุด รายละเอียดตามแบบแปลนฯ	-	๔๕๔,๐๐๐	๔๕๔,๐๐๐	๔๕๔,๐๐๐	-	จำนวนของระบบประปาที่ได้รับการก่อสร้าง/ปรับปรุง/บำรุงรักษา	ลดปัญหาการขาดแคลนน้ำของประชาชนในช่วงฤดูแล้ง	อบจ.ลำปาง (กองช่าง)

๑.ประเด็นยุทธศาสตร์ "การพัฒนาโครงสร้างพื้นฐาน"

๑.๒ กลยุทธ์ "การพัฒนาด้านสาธารณูปโภคและสาธารณูปการและแหล่งน้ำเพื่อการเกษตร"

แผนงาน ๒.๔ "เคหะและชุมชน"

ที่	โครงการ	วัตถุประสงค์	เป้าหมาย (ผลผลิตของโครงการ)	งบประมาณ					ตัวชี้วัด (KPI)	ผลที่คาดว่าจะได้รับ	หน่วยงาน รับผิดชอบหลัก
				พ.ศ.๒๕๖๑	พ.ศ.๒๕๖๒	พ.ศ.๒๕๖๓	พ.ศ.๒๕๖๔	พ.ศ.๒๕๖๕			
๑๖	อุดหนุนการประปาส่วนภูมิภาค สาขาลำปาง	เพื่อจัดหาน้ำประปาสำหรับ ให้ประชาชนได้ใช้อุปโภค บริโภค และทำการเกษตร	ขยายเขตวางท่อประปาบ้านไร่ แผ่นดินทอง หมู่ที่ ๗ ต.พิชัย อ.เมืองลำปาง จ.ลำปาง	-	-	๒,๐๐๐,๐๐๐	๒,๐๐๐,๐๐๐	๒,๐๐๐,๐๐๐	จำนวนของระบบประปา ที่ได้รับการก่อสร้าง/ปรับปรุง/ บำรุงรักษา	ประชาชนมีน้ำใช้สำหรับ การอุปโภคบริโภค ในชีวิตประจำวันและ ทำการเกษตร	อบจ.ลำปาง (กองช่าง)
๑๗	อุดหนุนการประปาส่วนภูมิภาค สาขาลำปาง	เพื่อจัดหาน้ำประปาสำหรับ ให้ประชาชนได้ใช้อุปโภค บริโภค และทำการเกษตร	ขยายเขตวางท่อประปาดำบลแม่เกาะ อำเภอแม่เกาะ จังหวัดลำปาง	-	๒๓,๐๐๐	-	-	-	จำนวนของระบบประปา ที่ได้รับการก่อสร้าง/ปรับปรุง/ บำรุงรักษา	ประชาชนมีน้ำใช้สำหรับ การอุปโภคบริโภค ในชีวิตประจำวันและ ทำการเกษตร	อบจ.ลำปาง (กองช่าง)
๑๘	อุดหนุนการประปาส่วนภูมิภาค สาขาเถิน	เพื่อจัดหาน้ำประปาสำหรับ ให้ประชาชนได้ใช้อุปโภค บริโภค และทำการเกษตร	ขยายเขตวางท่อประปา บ้านอุ้มลอง หมู่ที่ ๔ -บ้านป่าไผ่พัฒนา หมู่ที่ ๘ ต.สมัย อ.สบปราบ จ.ลำปาง	-	-	๓,๑๑๐,๐๐๐	๓,๑๑๐,๐๐๐	-	จำนวนของระบบประปา ที่ได้รับการก่อสร้าง/ปรับปรุง/ บำรุงรักษา	ประชาชนมีน้ำใช้สำหรับ การอุปโภคบริโภค ในชีวิตประจำวันและ ทำการเกษตร	อบจ.ลำปาง (กองช่าง)
๑๙	อุดหนุนการประปาส่วนภูมิภาค สาขาลำปาง	เพื่อจัดหาน้ำประปาสำหรับ ให้ประชาชนได้ใช้อุปโภค บริโภค และทำการเกษตร	ขยายเขตวางท่อประปา บ้านหนองเจริญ หมู่ที่ ๑๔ ต.ชมพู อ.เมือง จ.ลำปาง	-	-	๑,๕๐๐,๐๐๐	-	-	จำนวนของระบบประปา ที่ได้รับการก่อสร้าง/ปรับปรุง/ บำรุงรักษา	ประชาชนมีน้ำใช้สำหรับ การอุปโภคบริโภค ในชีวิตประจำวันและ ทำการเกษตร	อบจ.ลำปาง (กองช่าง)
๒๐	อุดหนุนการประปาส่วนภูมิภาค สาขาลำปาง	เพื่อจัดหาน้ำประปาสำหรับ ให้ประชาชนได้ใช้อุปโภค บริโภค และทำการเกษตร	ขยายเขตวางท่อประปา บ้านศาลาดอน หมู่ที่ ๓ ต.ชมพู อ.เมือง จ.ลำปาง	-	-	๑,๕๐๐,๐๐๐	-	-	จำนวนของระบบประปา ที่ได้รับการก่อสร้าง/ปรับปรุง/ บำรุงรักษา	ประชาชนมีน้ำใช้สำหรับ การอุปโภคบริโภค ในชีวิตประจำวันและ ทำการเกษตร	อบจ.ลำปาง (กองช่าง)

๑.ประเด็นยุทธศาสตร์ "การพัฒนาโครงสร้างพื้นฐาน"

๑.๒ กลยุทธ์ "การพัฒนาด้านสาธารณูปโภคและสาธารณูปการและแหล่งน้ำเพื่อการเกษตร"

แผนงาน ๒.๔ "เคหะและชุมชน"

ที่	โครงการ	วัตถุประสงค์	เป้าหมาย (ผลผลิตของโครงการ)	งบประมาณ					ตัวชี้วัด (KPI)	ผลที่คาดว่าจะได้รับ	หน่วยงาน รับผิดชอบหลัก
				พ.ศ.๒๕๖๑	พ.ศ.๒๕๖๒	พ.ศ.๒๕๖๓	พ.ศ.๒๕๖๔	พ.ศ.๒๕๖๕			
๒๑	อุดหนุนการประปาส่วนภูมิภาค สาขาเมืองปาน	เพื่อจัดหาน้ำประปาสำหรับ ให้ประชาชนได้ใช้อุปโภค บริโภค และทำการเกษตร	ขยายเขตวางท่อประปา บ้านสบปาน หมู่ที่ ๗ ต.เมืองปาน อ.เมืองปาน จ.ลำปาง	-	-	๒,๐๐๐,๐๐๐	-	-	จำนวนของระบบประปา ที่ได้รับการก่อสร้าง/ปรับปรุง/ บำรุงรักษา	ประชาชนมีน้ำใช้สำหรับ การอุปโภคบริโภค ในชีวิตประจำวันและ ทำการเกษตร	อบจ.ลำปาง (กองช่าง)
๒๒	โครงการก่อสร้างถังเก็บน้ำใส คสล. สำหรับจ่ายระบบประปาหมู่บ้าน บ้านแม่สุก หมู่ที่ ๑ ต.แม่สุก อ.แจ้ห่ม จ.ลำปาง	เพื่อจัดหาน้ำประปาสำหรับ ให้ประชาชนได้ใช้อุปโภค บริโภค และทำการเกษตร	ก่อสร้างถังเก็บน้ำใส คสล. ขนาดความจุ ๑๐๐ ลูกบาศก์เมตร และระบบกรอง น้ำบาดาล ขนาด ๑๐ ลูกบาศก์เมตร/ ซีเมนต์ รอยละเอียดตามแบบแปลนฯ	-	-	๑,๐๐๐,๐๐๐	-	-	จำนวนของระบบประปา ที่ได้รับการก่อสร้าง/ปรับปรุง/ บำรุงรักษา	ประชาชนมีน้ำใช้สำหรับ การอุปโภคบริโภค ในชีวิตประจำวันและ ทำการเกษตร	อบจ.ลำปาง (กองช่าง)

๒. บัญชีโครงการพัฒนา

รายละเอียดโครงการพัฒนา
แผนพัฒนาองค์การบริหารส่วนจังหวัดลำปาง (พ.ศ.๒๕๖๑-๒๕๖๕)

ก.ยุทธศาสตร์จังหวัดลำปาง "เกษตรปลอดภัย เกษตรอินทรีย์ และแปรรูปเกษตร"

ข.ยุทธศาสตร์การพัฒนาขององค์กรปกครองส่วนท้องถิ่นจังหวัดลำปาง "การพัฒนาโครงสร้างพื้นฐาน"

๑.ประเด็นยุทธศาสตร์ "การพัฒนาโครงสร้างพื้นฐาน"

๑.๒ กลยุทธ์ "การพัฒนาด้านสาธารณูปโภคและสาธารณูปการและแหล่งน้ำเพื่อการเกษตร"

แผนงาน ๓.๒. "การเกษตร"

ที่	โครงการ	วัตถุประสงค์	เป้าหมาย (ผลผลิตของโครงการ)	งบประมาณ					ตัวชี้วัด (KPI)	ผลที่คาดว่าจะ ได้รับ	หน่วยงาน รับผิดชอบหลัก
				พ.ศ.๒๕๖๑	พ.ศ.๒๕๖๒	พ.ศ.๒๕๖๓	พ.ศ.๒๕๖๔	พ.ศ.๒๕๖๕			
๑	โครงการก่อสร้างทำนบดินห้วยแม่แก้ง บ้านแม่เดิน หมู่ที่ ๓ ต.แม่ถอด อ.เถิน จ.ลำปาง	เพื่อให้มีแหล่งเก็บกักน้ำ สำหรับใช้ในการเกษตรและ อุปโภคบริโภคของประชาชน	ขนาดสันทำนบกว้าง ๘.๐๐ เมตร ยาว ๖๐.๐๐ เมตร สูง ๕.๐๐ เมตร พร้อมขุดลอกขยายพื้นที่รับน้ำและ ทำการก่อสร้างฝายชะลอน้ำชนิดเรียงหิน บรรจุกล่องลวดเหล็ก ขนาดสันฝายยาว ๘ - ๑๐ เมตร สูง ๑.๕๐ เมตร จำนวน ๓ จุด รายละเอียดตามแบบแปลนฯ	-	๒,๐๐๐,๐๐๐	๒,๐๐๐,๐๐๐	๒,๐๐๐,๐๐๐	-	จำนวนของแหล่งน้ำที่ได้รับการ ก่อสร้าง/ปรับปรุง/บำรุงรักษา	ประชาชนมีแหล่งเก็บ กักน้ำสำหรับใช้ในการ เกษตรและอุปโภคบริโภค	อบจ.ลำปาง (กองช่าง)
๒	โครงการก่อสร้างลำเหมือง คลส. ลำเหมืองแม่แก้ง บ้านแม่กัวะใน หมู่ที่ ๕ ต.แม่กัวะ อ.สบปราบ จ.ลำปาง	เพื่อให้มีแหล่งส่งน้ำเข้าพื้นที่ การเกษตรอย่างทั่วถึง	ช่วงที่ ๑ ขนาดกว้าง ๐.๘๐ เมตร ลึก ๐.๖๐ เมตร หนา ๐.๑๒ เมตร ยาว ๗๐๗ เมตร ช่วงที่ ๒ ขนาดกว้าง ๐.๖๐ เมตร ลึก ๐.๕๐ เมตรหนา ๐.๑๒ เมตร ยาว ๑,๐๙๐ เมตร รายละเอียดตามแบบแปลนฯ	-	๒,๕๐๐,๐๐๐	๒,๕๐๐,๐๐๐	๒,๕๐๐,๐๐๐	-	จำนวนของแหล่งน้ำที่ได้รับการ ก่อสร้าง/ปรับปรุง/บำรุงรักษา	ประชาชนมีน้ำใช้ เพียงพอสำหรับการ เกษตรกรรมและ การอุปโภคบริโภค	อบจ.ลำปาง (กองช่าง)
๓	โครงการก่อสร้างรางระบายน้ำคอนกรีตเสริมเหล็ก ลำเหมืองสายหนองบอม บ้านจัวกลาง หมู่ที่ ๔ ต.สมัย อ.สบปราบ จ.ลำปาง	เพื่อให้มีแหล่งส่งน้ำเข้าพื้นที่ การเกษตรอย่างทั่วถึง	ขนาดกว้าง ๐.๘๐ เมตร ลึก ๐.๖๐ เมตร หนา ๐.๑๐ เมตร ยาว ๑,๑๔๐ เมตร รายละเอียดตามแบบแปลนฯ	-	๑,๗๔๖,๐๐๐	๑,๗๔๖,๐๐๐	๑,๗๔๖,๐๐๐	-	จำนวนของแหล่งน้ำที่ได้รับการ ก่อสร้าง/ปรับปรุง/บำรุงรักษา	ประชาชนมีน้ำใช้ เพียงพอสำหรับการ เกษตรกรรม	อบจ.ลำปาง (กองช่าง)

๑.ประเด็นยุทธศาสตร์ "การพัฒนาโครงสร้างพื้นฐาน"

๑.๒ กลยุทธ์ "การพัฒนาด้านสาธารณูปโภคและสาธารณูปการและแหล่งน้ำเพื่อการเกษตร"

แผนงาน ๓.๒. "การเกษตร"

ที่	โครงการ	วัตถุประสงค์	เป้าหมาย (ผลผลิตของโครงการ)	งบประมาณ					ตัวชี้วัด (KPI)	ผลที่คาดว่าจะ ได้รับ	หน่วยงาน รับผิดชอบหลัก
				พ.ศ.๒๕๖๑	พ.ศ.๒๕๖๒	พ.ศ.๒๕๖๓	พ.ศ.๒๕๖๔	พ.ศ.๒๕๖๕			
๔	โครงการก่อสร้างทำนบกั้นน้ำแม่แก่ง บ้านแม่เติน หมู่ที่ ๓ ต.แม่ถอด อ.เถิน จ.ลำปาง	เพื่อให้มีแหล่งเก็บกักน้ำ สำหรับใช้ในการเกษตรและ อุปโภคบริโภคของประชาชน	ขนาดสันทำนบกั้นน้ำ ๘.๐๐ เมตร ยาว ๖๐.๐๐ เมตร สูง ๕.๐๐ เมตร พร้อมชุดลอกขยายพื้นที่รับน้ำและ ทำการก่อสร้างฝายชะลอน้ำชนิดเรียงหิน บรรจุกล่องลวดเหล็ก ขนาดสันฝายยาว ๘ - ๑๐ เมตร สูง ๑.๕๐ เมตร จำนวน ๓ จุด รายละเอียดตามแบบแปลนฯ	-	๒,๐๐๐,๐๐๐	-	-	-	จำนวนของแหล่งน้ำที่ได้รับการ ก่อสร้าง/ปรับปรุง/บำรุงรักษา	ประชาชนมีแหล่งเก็บ กักน้ำสำหรับใช้ในการ เกษตรและอุปโภคบริโภค	อบจ.ลำปาง (กองช่าง)
๕	โครงการก่อสร้างลำเหมือง คลส. รูปตัว ยู (ลำเหมืองแม่แก่ง) บ้านแม่ก๊ะใน หมู่ที่ ๕ ตำบลแม่ก๊ะ อำเภอสบปราบ จังหวัดลำปาง	เพื่อให้มีแหล่งเก็บกักน้ำ สำหรับใช้ในการเกษตรและ อุปโภคบริโภคของประชาชน	ช่วงที่ ๑ ขนาดกว้าง ๐.๘๐ เมตร ลึก ๐.๖๐ เมตร ยาว ๗๐๗ เมตร ช่วงที่ ๒ ขนาดกว้าง ๐.๖๐ เมตร ลึก ๐.๕๐ เมตร ยาว ๑,๐๙๐ เมตร รายละเอียดตามแบบแปลนฯ	-	๒,๕๐๐,๐๐๐	๒,๕๐๐,๐๐๐	๒,๕๐๐,๐๐๐	-	จำนวนของแหล่งน้ำที่ได้รับการ ก่อสร้าง/ปรับปรุง/บำรุงรักษา	ประชาชนมีน้ำใช้ เพียงพอสำหรับการ เกษตรกรรมและ การอุปโภคบริโภค	อบจ.ลำปาง (กองช่าง)
๖	โครงการก่อสร้างฝายน้ำล้น คลส. บ้านหัวทุ่ง หมู่ที่ ๑๐ ต.ทุ่งกว๋าว อ.เมืองปาน จ.ลำปาง	เพื่อให้มีแหล่งเก็บกักน้ำ สำหรับใช้ในการเกษตรและ อุปโภคบริโภคของประชาชน	ขนาดกว้าง ๕.๐๐ เมตร ยาว ๓๐.๐๐ เมตร รายละเอียดตามแบบแปลนฯ	-	๑,๕๐๐,๐๐๐	๑,๕๐๐,๐๐๐	๑,๕๐๐,๐๐๐	-	จำนวนของแหล่งน้ำที่ได้รับการ ก่อสร้าง/ปรับปรุง/บำรุงรักษา	ประชาชนมีน้ำใช้ เพียงพอสำหรับการ เกษตรกรรมและ การอุปโภคบริโภค	อบจ.ลำปาง (กองช่าง)
๗	โครงการก่อสร้างคาดลำเหมือง บ้านท่าข้าว หมู่ที่ ๔ ต.บ่อแก้ว - บ้านหนองร่อง หมู่ที่ ๘ ต.บ้านเป้า อ.เมืองลำปาง จ.ลำปาง	เพื่อให้มีแหล่งเก็บกักน้ำ สำหรับใช้ในการเกษตรและ อุปโภคบริโภคของประชาชน	ขนาดท้องกว้าง ๑.๐๐ เมตร ยาว ๑,๒๐๐ เมตร รายละเอียดตามแบบแปลนฯ	-	๑,๘๐๐,๐๐๐	๑,๘๐๐,๐๐๐	๑,๘๐๐,๐๐๐	-	จำนวนของแหล่งน้ำที่ได้รับการ ก่อสร้าง/ปรับปรุง/บำรุงรักษา	ประชาชนมีน้ำใช้ เพียงพอสำหรับการ เกษตรกรรมและ การอุปโภคบริโภค	(กองช่าง)

๑.ประเด็นยุทธศาสตร์ "การพัฒนาโครงสร้างพื้นฐาน"

๑.๒ กลยุทธ์ "การพัฒนาด้านสาธารณูปโภคและสาธารณูปการและแหล่งน้ำเพื่อการเกษตร"

แผนงาน ๓.๒. "การเกษตร"

ที่	โครงการ	วัตถุประสงค์	เป้าหมาย (ผลผลิตของโครงการ)	งบประมาณ					ตัวชี้วัด (KPI)	ผลที่คาดว่าจะ ได้รับ	หน่วยงาน รับผิดชอบหลัก
				พ.ศ.๒๕๖๑	พ.ศ.๒๕๖๒	พ.ศ.๒๕๖๓	พ.ศ.๒๕๖๔	พ.ศ.๒๕๖๕			
๘	โครงการก่อสร้างทำนบกั้นน้ำห้วยควรวน้อย บ้านดอนงาม หมู่ที่ ๘ ต.ทุ่งงาม อ.เสริมงาม จ.ลำปาง	เพื่อให้มีแหล่งเก็บกักน้ำ สำหรับใช้ในการเกษตรและ อุปโภคบริโภคของประชาชน	ขนาดสันทำนบกั้นน้ำ ๘.๐๐ เมตร ยาว ๘๐ เมตร สูง ๕.๐๐ เมตร รายละเอียดตามแบบแปลนฯ	-	๑,๕๐๐,๐๐๐	๑,๕๐๐,๐๐๐	๑,๕๐๐,๐๐๐	-	จำนวนของแหล่งน้ำที่ได้รับการก่อสร้าง/ปรับปรุง/บำรุงรักษา	ประชาชนมีน้ำใช้ เพียงพอสำหรับการเกษตรกรรมและการอุปโภคบริโภค	อบจ.ลำปาง (กองช่าง)
๙	โครงการก่อสร้างทำนบกั้นน้ำห้วยแม่ป้อ บ้านฮ่องฮี หมู่ที่ ๖ ต.เสริมกลาง อ.เสริมงาม จ.ลำปาง	เพื่อให้มีแหล่งเก็บกักน้ำ สำหรับใช้ในการเกษตรและ อุปโภคบริโภคของประชาชน	ขนาดสันทำนบกั้นน้ำ ๘.๐๐ เมตร ยาว ๘๐ เมตร สูง ๕.๐๐ เมตร รายละเอียดตามแบบแปลนฯ	-	๑,๕๐๐,๐๐๐	๑,๕๐๐,๐๐๐	๑,๕๐๐,๐๐๐	-	จำนวนของแหล่งน้ำที่ได้รับการก่อสร้าง/ปรับปรุง/บำรุงรักษา	ประชาชนมีน้ำใช้ เพียงพอสำหรับการเกษตรกรรมและการอุปโภคบริโภค	อบจ.ลำปาง (กองช่าง)
๑๐	โครงการก่อสร้างคลองส่งน้ำค่อนกรีตเสริมเหล็ก ห้วยแก้ง บ้านทุ่งงาม หมู่ที่ ๓ ต.ทุ่งงาม อ.เสริมงาม จ.ลำปาง	เพื่อให้มีแหล่งเก็บกักน้ำ สำหรับใช้ในการเกษตรและ อุปโภคบริโภคของประชาชน	ขนาดท้องกว้าง ๐.๖๐ เมตร ยาว ๑,๖๐๐ เมตร รายละเอียดตามแบบแปลนฯ	-	๒,๐๐๐,๐๐๐	๒,๐๐๐,๐๐๐	๒,๐๐๐,๐๐๐	-	จำนวนของแหล่งน้ำที่ได้รับการก่อสร้าง/ปรับปรุง/บำรุงรักษา	ประชาชนมีน้ำใช้ เพียงพอสำหรับการเกษตรกรรมและ	อบจ.ลำปาง (กองช่าง)
๑๑	โครงการก่อสร้างคลองส่งน้ำค่อนกรีตเสริมเหล็ก ห้วยกระหะห์ บ้านดอนงาม หมู่ที่ ๘ ต.ทุ่งงาม อ.เสริมงาม จ.ลำปาง	เพื่อให้มีแหล่งเก็บกักน้ำ สำหรับใช้ในการเกษตรและ อุปโภคบริโภคของประชาชน	ขนาดท้องกว้าง ๐.๖๐ เมตร ยาว ๑,๖๐๐ เมตร รายละเอียดตามแบบแปลนฯ	-	๒,๐๐๐,๐๐๐	๒,๐๐๐,๐๐๐	๒,๐๐๐,๐๐๐	-	จำนวนของแหล่งน้ำที่ได้รับการก่อสร้าง/ปรับปรุง/บำรุงรักษา	ประชาชนมีน้ำใช้ เพียงพอสำหรับการเกษตรกรรมและที่ได้มาตรฐาน	อบจ.ลำปาง (กองช่าง)
๑๒	โครงการก่อสร้างคลองส่งน้ำค่อนกรีตเสริมเหล็ก ห้วยเดื่อ บ้านน้ำหลง หมู่ที่ ๗ ต.เสริมซ้าย อ.เสริมงาม จ.ลำปาง	เพื่อให้มีแหล่งเก็บกักน้ำ สำหรับใช้ในการเกษตรและ อุปโภคบริโภคของประชาชน	ขนาดท้องกว้าง ๐.๖๐ เมตร ยาว ๑,๖๐๐ เมตร รายละเอียดตามแบบแปลนฯ	-	๒,๐๐๐,๐๐๐	๒,๐๐๐,๐๐๐	๒,๐๐๐,๐๐๐	-	จำนวนของแหล่งน้ำที่ได้รับการก่อสร้าง/ปรับปรุง/บำรุงรักษา	ประชาชนมีน้ำใช้ เพียงพอสำหรับการเกษตรกรรมและการอุปโภคบริโภค	อบจ.ลำปาง (กองช่าง)

๑.ประเด็นยุทธศาสตร์ "การพัฒนาโครงสร้างพื้นฐาน"

๑.๒ กลยุทธ์ "การพัฒนาด้านสาธารณูปโภคและสาธารณูปการและแหล่งน้ำเพื่อการเกษตร"

แผนงาน ๓.๒. "การเกษตร"

ที่	โครงการ	วัตถุประสงค์	เป้าหมาย (ผลผลิตของโครงการ)	งบประมาณ					ตัวชี้วัด (KPI)	ผลที่คาดว่าจะได้รับ	หน่วยงาน รับผิดชอบหลัก
				พ.ศ.๒๕๖๑	พ.ศ.๒๕๖๒	พ.ศ.๒๕๖๓	พ.ศ.๒๕๖๔	พ.ศ.๒๕๖๕			
๑๓	โครงการก่อสร้างรางส่งน้ำเพื่อการเกษตร เชื่อมระหว่าง บ้านเข้าซ้อน หมู่ที่ ๑ - บ้านไหลหิน หมู่ที่ ๒ - บ้านไหลหินตะวันตก หมู่ที่ ๖ ต.ไหลหิน - บ้านทุ่งขามใต้ หมู่ที่ ๙ ต.ใหม่พัฒนา อ.เกาะคา จ.ลำปาง	เพื่อให้มีแหล่งส่งน้ำเข้าพื้นที่ การเกษตรอย่างทั่วถึง	ขนาดปากกว้าง ๒.๐๐ เมตร ยาว ๓,๔๐๐ เมตร รายละเอียดตามแบบแปลนฯ	-	-	๘,๐๐๐,๐๐๐	๘,๐๐๐,๐๐๐	๘,๐๐๐,๐๐๐	จำนวนของแหล่งน้ำที่ได้รับการ ก่อสร้าง/ปรับปรุง/บำรุงรักษา	ประชาชนมีน้ำใช้ เพียงพอสำหรับการ เกษตรกรรม	อบจ.ลำปาง (กองช่าง)
๑๔	โครงการขุดคลองส่งน้ำทุ่งร่อง บ้านต้นมัน หมู่ที่ ๘ ต.บ้านโป่ง - บ้านใหม่เจริญสุข หมู่ที่ ๘ ต.หลวงใต้ อ.งาว จ.ลำปาง	เพื่อให้มีแหล่งเก็บกักน้ำ สำหรับการใช้ในการเกษตรและ อุปโภคบริโภคของประชาชน	ขนาดท้องกว้าง ๐.๘๐ เมตร ลึก ๑.๐๐ เมตร ยาว ๘๐๐ เมตร รายละเอียดตามแบบแปลนฯ	-	-	๑,๐๐๐,๐๐๐	๑,๐๐๐,๐๐๐	๑,๐๐๐,๐๐๐	จำนวนของแหล่งน้ำที่ได้รับการ ก่อสร้าง/ปรับปรุง/บำรุงรักษา	ประชาชนมีน้ำใช้ เพียงพอสำหรับการ เกษตรกรรมและ การอุปโภคบริโภค	อบจ.ลำปาง (กองช่าง)
๑๕	อุดหนุนองค์การบริหารส่วนตำบลหัวเมือง ตำบลหัวเมือง อำเภอเมืองปาน จังหวัดลำปาง	เพื่อให้มีแหล่งเก็บกักน้ำ สำหรับการใช้ในการเกษตรและ อุปโภคบริโภคของประชาชน	ขุดสระเก็บน้ำสาธารณะ บ้านหัวเมือง หมู่ที่ ๕ ตำบลหัวเมือง อำเภอเมืองปาน จังหวัดลำปาง รายละเอียดตามแบบแปลนฯ	-	-	๔๐๐,๐๐๐	-	-	จำนวนของแหล่งน้ำที่ได้รับการ ก่อสร้าง/ปรับปรุง/บำรุงรักษา	ประชาชนมีน้ำใช้ เพียงพอสำหรับ การเกษตรกรรมและ การอุปโภคบริโภค	อบจ.ลำปาง (กองช่าง)

๒. บัญชีโครงการพัฒนา

รายละเอียดโครงการพัฒนา

แผนพัฒนาองค์การบริหารส่วนจังหวัดลำปาง (พ.ศ.๒๕๖๑-๒๕๖๕)

สำหรับโครงการที่เกินศักยภาพขององค์กรปกครองส่วนท้องถิ่นจังหวัดลำปาง

ก.ยุทธศาสตร์จังหวัดลำปาง "เกษตรปลอดภัย เกษตรอินทรีย์ และแปรรูปเกษตร"

ข.ยุทธศาสตร์การพัฒนาขององค์กรปกครองส่วนท้องถิ่นจังหวัดลำปาง "การพัฒนาโครงสร้างพื้นฐาน"

๑.ประเด็นยุทธศาสตร์ "การพัฒนาโครงสร้างพื้นฐาน"

๑.๒ กลยุทธ์ "การพัฒนาด้านสาธารณูปโภคและสาธารณูปการและแหล่งน้ำเพื่อการเกษตร"

แผนงาน ๓.๒. "การเกษตร"

ที่	โครงการ	วัตถุประสงค์	เป้าหมาย (ผลผลิตของโครงการ)	งบประมาณ					ตัวชี้วัด (KPI)	ผลที่คาดว่าจะ จะได้รับ	หน่วยงาน รับผิดชอบหลัก
				พ.ศ.๒๕๖๑	พ.ศ.๒๕๖๒	พ.ศ.๒๕๖๓	พ.ศ.๒๕๖๔	พ.ศ.๒๕๖๕			
๑	โครงการขุดสระเก็บน้ำห้วยน้อย บ้านแม่ละแล้ง หมู่ที่ ๔ ต.แม่ละ อ.เถิน จ.ลำปาง	เพื่อให้มีแหล่งเก็บกักน้ำ สำหรับการเกษตรและ อุปโภคบริโภคของประชาชน	ขนาดท้องกว้าง ๕๐.๐๐ เมตร ยาว ๑๕๐ เมตร ลึก ๓.๕๐ เมตร รายละเอียดตามแบบแปลนฯ	-	-	๘๕๐,๐๐๐	-	-	จำนวนของแหล่งน้ำที่ได้รับการ ก่อสร้าง/ปรับปรุง/บำรุงรักษา	ประชาชนมีน้ำใช้ เพียงพอสำหรับการ เกษตรกรรมและ การอุปโภคบริโภค	อบจ.ลำปาง (กองช่าง) ประสานแผน อ.เถิน
๒	โครงการก่อสร้างทำนบดินห้วยไผ่ บ้านแป้น หมู่ที่ ๑ ต.บ้านสา อ.แจ้ห่ม จ.ลำปาง	เพื่อให้มีแหล่งเก็บกักน้ำ สำหรับการเกษตรและ อุปโภคบริโภคของประชาชน	ขนาดกว้าง ๖๐ เมตร ยาว ๖๐ เมตร สูง ๗ เมตร ลึกเฉลี่ย ๕ เมตร รายละเอียดตามแบบแปลนฯ	-	-	-	-	๕,๐๐๐,๐๐๐	จำนวนของแหล่งน้ำที่ได้รับการ ก่อสร้าง/ปรับปรุง/บำรุงรักษา	ประชาชนมีแหล่งเก็บ กักน้ำสำหรับใช้ในการ เกษตรและอุปโภคบริโภค	อบจ.ลำปาง (กองช่าง) ประสานแผน อปท.อ.แจ้ห่ม
๓	โครงการก่อสร้างทำนบดินห้วยน้ำจ่า บ้านสามัคคี หมู่ที่ ๕ ต.บ้านสา อ.แจ้ห่ม จ.ลำปาง	เพื่อให้มีแหล่งเก็บกักน้ำ สำหรับการเกษตรและ อุปโภคบริโภคของประชาชน	ขนาดกว้าง ๖๐ เมตร ยาว ๖๐ เมตร สูง ๗ เมตร ลึกเฉลี่ย ๕ เมตร รายละเอียดตามแบบแปลนฯ	-	-	-	-	๕,๐๐๐,๐๐๐	จำนวนของแหล่งน้ำที่ได้รับการ ก่อสร้าง/ปรับปรุง/บำรุงรักษา	ประชาชนมีแหล่งเก็บ กักน้ำสำหรับใช้ในการ เกษตรและอุปโภคบริโภค	อบจ.ลำปาง (กองช่าง) ประสานแผน อปท.อ.แจ้ห่ม
๔	โครงการก่อสร้างทำนบดินห้วยหวิน บ้านสามัคคี หมู่ที่ ๕ ต.บ้านสา อ.แจ้ห่ม จ.ลำปาง	เพื่อให้มีแหล่งเก็บกักน้ำ สำหรับการเกษตรและ อุปโภคบริโภคของประชาชน	ขนาดกว้าง ๖๐ เมตร ยาว ๖๐ เมตร สูง ๗ เมตร ลึกเฉลี่ย ๕ เมตร รายละเอียดตามแบบแปลนฯ	-	-	-	-	๕,๐๐๐,๐๐๐	จำนวนของแหล่งน้ำที่ได้รับการ ก่อสร้าง/ปรับปรุง/บำรุงรักษา	ประชาชนมีแหล่งเก็บ กักน้ำสำหรับใช้ในการ เกษตรและอุปโภคบริโภค	อบจ.ลำปาง (กองช่าง) ประสานแผน อปท.อ.แจ้ห่ม

๑.ประเด็นยุทธศาสตร์ "การพัฒนาโครงสร้างพื้นฐาน"

๑.๒ กลยุทธ์ "การพัฒนาด้านสาธารณูปโภคและสาธารณูปการและแหล่งน้ำเพื่อการเกษตร"

แผนงาน ๓.๒. "การเกษตร"

ที่	โครงการ	วัตถุประสงค์	เป้าหมาย (ผลผลิตของโครงการ)	งบประมาณ					ตัวชี้วัด (KPI)	ผลที่คาดว่าจะ ได้รับ	หน่วยงาน รับผิดชอบหลัก
				พ.ศ.๒๕๖๑	พ.ศ.๒๕๖๒	พ.ศ.๒๕๖๓	พ.ศ.๒๕๖๔	พ.ศ.๒๕๖๕			
๕	โครงการก่อสร้างอ่างเก็บน้ำห้วยเตี้ย บ้านหนองกอก หมู่ที่ ๒ ต.แม่สุก อ.แจ้ห่ม จ.ลำปาง	เพื่อให้มีแหล่งเก็บกักน้ำ สำหรับการเกษตรและ อุปโภคบริโภคของประชาชน	ขนาดสันกว้าง ๘ เมตร ยาว ๑๐๐ เมตร รายละเอียดตามแบบแปลนฯ	-	-	๒,๐๐๐,๐๐๐	-	-	จำนวนของแหล่งน้ำที่ได้รับการ ก่อสร้าง/ปรับปรุง/บำรุงรักษา	ประชาชนมีแหล่งเก็บ กักน้ำสำหรับการ เกษตรและอุปโภคบริโภค	อบจ.ลำปาง (กองช่าง) ประสานแผน อปท.อ.แจ้ห่ม
๖	โครงการก่อสร้างอ่างเก็บน้ำห้วยแม่ฮ่อง บ้านปางตัม หมู่ที่ ๗ ต.แม่สุก อ.แจ้ห่ม จ.ลำปาง	เพื่อให้มีแหล่งเก็บกักน้ำ สำหรับการเกษตรและ อุปโภคบริโภคของประชาชน	ขนาดสันกว้าง ๘ เมตร ยาว ๘๐ เมตร รายละเอียดตามแบบแปลนฯ	-	-	๒,๐๐๐,๐๐๐	-	-	จำนวนของแหล่งน้ำที่ได้รับการ ก่อสร้าง/ปรับปรุง/บำรุงรักษา	ประชาชนมีแหล่งเก็บ กักน้ำสำหรับการ เกษตรและอุปโภคบริโภค	อบจ.ลำปาง (กองช่าง) ประสานแผน อปท.อ.แจ้ห่ม
๗	โครงการก่อสร้างคาดล้าเหมืองท่าตันปวย (ฝั่งขวา) บ้านกิว หมู่ที่ ๕ ต.แม่สุก อ.แจ้ห่ม จ.ลำปาง	เพื่อให้มีแหล่งเก็บกักน้ำ สำหรับการเกษตรและ อุปโภคบริโภคของประชาชน	ขนาดกว้าง ๑ เมตร สูง ๑ เมตร ยาว ๒,๐๐๐ เมตร รายละเอียดตามแบบแปลนฯ	-	-	๑๐,๐๐๐,๐๐๐	-	-	จำนวนของแหล่งน้ำที่ได้รับการ ก่อสร้าง/ปรับปรุง/บำรุงรักษา	ประชาชนมีน้ำใช้ เพียงพอสำหรับการ เกษตรกรรมและ การอุปโภคบริโภค	อบจ.ลำปาง (กองช่าง) ประสานแผน อปท.อ.แจ้ห่ม
๘	โครงการก่อสร้างอ่างเก็บน้ำห้วยตวม บ้านศรีบุญเรือง หมู่ที่ ๓ ต.แม่สุก อ.แจ้ห่ม จ.ลำปาง	เพื่อให้มีแหล่งเก็บกักน้ำ สำหรับการเกษตรและ อุปโภคบริโภคของประชาชน	ขนาดสันกว้าง ๘ เมตร ยาว ๑๐๐ เมตร รายละเอียดตามแบบแปลนฯ	-	-	๒,๐๐๐,๐๐๐	-	-	จำนวนของแหล่งน้ำที่ได้รับการ ก่อสร้าง/ปรับปรุง/บำรุงรักษา	ประชาชนมีแหล่งเก็บ กักน้ำสำหรับการ เกษตรและอุปโภคบริโภค	อบจ.ลำปาง (กองช่าง) ประสานแผน อปท.อ.แจ้ห่ม
๙	โครงการก่อสร้างอ่างเก็บน้ำทุ่งสูง บ้านทุ่งคา หมู่ที่ ๔ ต.แม่สุก อ.แจ้ห่ม จ.ลำปาง	เพื่อให้มีแหล่งเก็บกักน้ำ สำหรับการเกษตรและ อุปโภคบริโภคของประชาชน	ขนาดสันกว้าง ๘ เมตร ยาว ๑๐๐ เมตร รายละเอียดตามแบบแปลนฯ	-	-	-	๒,๐๐๐,๐๐๐	-	จำนวนของแหล่งน้ำที่ได้รับการ ก่อสร้าง/ปรับปรุง/บำรุงรักษา	ประชาชนมีแหล่งเก็บ กักน้ำสำหรับการ เกษตรและอุปโภคบริโภค	อบจ.ลำปาง (กองช่าง) ประสานแผน อปท.อ.แจ้ห่ม

๑.ประเด็นยุทธศาสตร์ "การพัฒนาโครงสร้างพื้นฐาน"

๑.๒ กลยุทธ์ "การพัฒนาด้านสาธารณูปโภคและสาธารณูปการและแหล่งน้ำเพื่อการเกษตร"

แผนงาน ๓.๒. "การเกษตร"

ที่	โครงการ	วัตถุประสงค์	เป้าหมาย (ผลผลิตของโครงการ)	งบประมาณ					ตัวชี้วัด (KPI)	ผลที่คาดว่าจะ ได้รับ	หน่วยงาน รับผิดชอบหลัก
				พ.ศ.๒๕๖๑	พ.ศ.๒๕๖๒	พ.ศ.๒๕๖๓	พ.ศ.๒๕๖๔	พ.ศ.๒๕๖๕			
๑๐	โครงการก่อสร้างฝายน้ำล้นห้วยแม่สุก บ้านแม่สุกสามัคคี หมู่ที่ ๑๒ ต.แม่สุก อ.แจ้ห่ม จ.ลำปาง	เพื่อให้มีแหล่งเก็บกักน้ำ สำหรับการเกษตรและ อุปโภคบริโภคของประชาชน	ขนาดสันฝายกว้าง ๑๒.๐๐ เมตร สูง ๑.๕๐ เมตร รายละเอียดตามแบบแปลนฯ	-	-	-	๘๐๐,๐๐๐	-	จำนวนของแหล่งน้ำที่ได้รับการ ก่อสร้าง/ปรับปรุง/บำรุงรักษา	ประชาชนมีน้ำใช้ เพียงพอสำหรับการ เกษตรกรรมและ การอุปโภคบริโภค	อบจ.ลำปาง (กองช่าง) ประสานแผน อปท.อ.แจ้ห่ม
๑๑	โครงการก่อสร้างอ่างเก็บน้ำห้วยปางหละ บ้านทุ่งคาใต้ หมู่ที่ ๑๐ ต.แม่สุก อ.แจ้ห่ม จ.ลำปาง	เพื่อให้มีแหล่งเก็บกักน้ำ สำหรับการเกษตรและ อุปโภคบริโภคของประชาชน	ขนาดสันกว้าง ๘ เมตร ยาว ๑๐๐ เมตร รายละเอียดตามแบบแปลนฯ	-	-	-	๒,๐๐๐,๐๐๐	-	จำนวนของแหล่งน้ำที่ได้รับการ ก่อสร้าง/ปรับปรุง/บำรุงรักษา	ประชาชนมีแหล่งเก็บ กักน้ำสำหรับการ เกษตรและอุปโภคบริโภค	อบจ.ลำปาง (กองช่าง) ประสานแผน อปท.อ.แจ้ห่ม
๑๒	โครงการก่อสร้างลำเหมืองคสล. (แบบตัวยู) บ้านวังสัก หมู่ที่ ๑๐ ต.แจ้ห่ม อ.แจ้ห่ม จ.ลำปาง	เพื่อให้มีแหล่งเก็บกักน้ำ สำหรับการเกษตรและ อุปโภคบริโภคของประชาชน	ขนาดกว้าง ๑ เมตร ลึก ๑ เมตร ยาว ๑,๐๐๐ เมตร หนา ๐.๑๒ เมตร รายละเอียดตามแบบแปลนฯ	-	-	๑,๒๐๐,๐๐๐	-	-	จำนวนของแหล่งน้ำที่ได้รับการ ก่อสร้าง/ปรับปรุง/บำรุงรักษา	ประชาชนมีน้ำใช้ เพียงพอสำหรับการ เกษตรกรรมและ การอุปโภคบริโภค	อบจ.ลำปาง (กองช่าง) ประสานแผน อปท.อ.แจ้ห่ม
๑๓	โครงการก่อสร้างตลาดลำเหมือง (สายทุ่งเด่น- ทุ่งเสีียง) บ้านสบฟ้า หมู่ที่ ๗ ต.แจ้ห่ม อ.แจ้ห่ม จ.ลำปาง	เพื่อให้มีแหล่งเก็บกักน้ำ สำหรับการเกษตรและ อุปโภคบริโภคของประชาชน	ขนาดปากกว้าง ๑.๕๐ เมตร ท้องกว้าง ๐.๕๐ เมตร สูง ๐.๖๐ เมตร ยาว ๑,๒๐๐ เมตร หนา ๐.๐๗๕ เมตร รายละเอียดตามแบบแปลนฯ	-	-	-	๙๖๐,๐๐๐	-	จำนวนของแหล่งน้ำที่ได้รับการ ก่อสร้าง/ปรับปรุง/บำรุงรักษา	ประชาชนมีน้ำใช้ เพียงพอสำหรับการ เกษตรกรรมและ การอุปโภคบริโภค	อบจ.ลำปาง (กองช่าง) ประสานแผน อปท.อ.แจ้ห่ม
๑๔	โครงการก่อสร้างคลองส่งน้ำลำเหมืองทุ่งแอด บ้านหลวง หมู่ที่ ๑๓ ต.ทุ่งกว้าว อ.เมืองปาน จ.ลำปาง	เพื่อให้มีแหล่งเก็บกักน้ำ สำหรับการเกษตรและ อุปโภคบริโภคของประชาชน	ขนาดกว้าง ๒ เมตร ยาว ๒,๐๐๐ เมตร รายละเอียดตามแบบแปลนฯ	-	-	๑๒,๐๐๐,๐๐๐	-	-	จำนวนของแหล่งน้ำที่ได้รับการ ก่อสร้าง/ปรับปรุง/บำรุงรักษา	ประชาชนมีน้ำใช้ เพียงพอสำหรับการ เกษตรกรรมและ การอุปโภคบริโภค	อบจ.ลำปาง (กองช่าง) ประสานแผน อ.เมืองปาน

๑.ประเด็นยุทธศาสตร์ "การพัฒนาโครงสร้างพื้นฐาน"

๑.๒ กลยุทธ์ "การพัฒนาด้านสาธารณูปโภคและสาธารณูปการและแหล่งน้ำเพื่อการเกษตร"

แผนงาน ๓.๒. "การเกษตร"

ที่	โครงการ	วัตถุประสงค์	เป้าหมาย (ผลผลิตของโครงการ)	งบประมาณ					ตัวชี้วัด (KPI)	ผลที่คาดว่าจะได้รับ	หน่วยงาน รับผิดชอบหลัก
				พ.ศ.๒๕๖๑	พ.ศ.๒๕๖๒	พ.ศ.๒๕๖๓	พ.ศ.๒๕๖๔	พ.ศ.๒๕๖๕			
๑๕	โครงการก่อสร้างฝายเสริมระบบนิเวศน์ ห้วยกอย,ห้วยเดื่อ บ้านทุ่งกวาว หมู่ที่ ๕ ต.ทุ่งกวาว อ.เมืองปาน จ.ลำปาง	เพื่อให้มีแหล่งเก็บกักน้ำ สำหรับการเกษตรและ อุปโภคบริโภคของประชาชน	ขนาดกว้าง ๑๐ เมตร สูง ๑ เมตร จำนวน ๘ จุด รายละเอียดตามแบบแปลนฯ	-	-	-	๔,๐๐๐,๐๐๐	-	จำนวนของแหล่งน้ำที่ได้รับการ ก่อสร้าง/ปรับปรุง/บำรุงรักษา	ประชาชนมีน้ำใช้ เพียงพอสำหรับการ เกษตรกรรมและ การอุปโภคบริโภค	อบจ.ลำปาง (กองช่าง) ประสานแผน อ.เมืองปาน
๑๖	โครงการขุดลอกลำห้วยแม่ปาน บ้านทุ่งโปง หมู่ที่ ๑ - บ้านแพะ หมู่ที่ ๔ - บ้านสบปาน หมู่ที่ ๗ - บ้านหลวงเมืองปาน หมู่ที่ ๙ ต.เมืองปาน เชื่อมบ้านช่วงกอม หมู่ที่ ๙ ต.แจ้ซ้อน อ.เมืองปาน จ.ลำปาง	เพื่อให้มีแหล่งเก็บกักน้ำ สำหรับการเกษตรและ อุปโภคบริโภคของประชาชน	ขนาดปากกว้าง ๑๐ เมตร ท้องกว้าง ๘ เมตร ลึก ๑.๕๐ เมตร ยาว ๔,๓๐๐ เมตร ปริมาตรดินขุดไม่น้อยกว่า ๕๘,๐๕๐ ลบ.ม. รายละเอียดตามแบบแปลนฯ	-	-	๑,๙๖๓,๐๐๐	-	-	จำนวนของแหล่งน้ำที่ได้รับการ ก่อสร้าง/ปรับปรุง/บำรุงรักษา	ประชาชนมีน้ำใช้ เพียงพอสำหรับการ เกษตรกรรมและ การอุปโภคบริโภค	อบจ.ลำปาง (กองช่าง) ประสานแผน อ.เมืองปาน
๑๗	โครงการก่อสร้างคลองส่งน้ำคสล. ลำเหมืองทุ่งโปง บ้านทุ่งโปง หมู่ที่ ๑ ต.เมืองปาน อ.เมืองปาน จ.ลำปาง	เพื่อให้มีแหล่งเก็บกักน้ำ สำหรับการเกษตรและ อุปโภคบริโภคของประชาชน	ขนาดปากกว้าง ๑.๕๐ เมตร ท้องกว้าง ๑.๐๐ เมตร ลึก ๑.๐๐ เมตร ยาว ๑,๐๐๐ เมตร หนา ๐.๐๘ เมตร รายละเอียดตามแบบแปลนฯ	-	-	-	๙๑๘,๐๐๐	-	จำนวนของแหล่งน้ำที่ได้รับการ ก่อสร้าง/ปรับปรุง/บำรุงรักษา	ประชาชนมีน้ำใช้ เพียงพอสำหรับการ เกษตรกรรมและ การอุปโภคบริโภค	อบจ.ลำปาง (กองช่าง) ประสานแผน อ.เมืองปาน

๒. บัญชีโครงการพัฒนา

รายละเอียดโครงการพัฒนา

แผนพัฒนาองค์การบริหารส่วนจังหวัดลำปาง (พ.ศ.๒๕๖๑-๒๕๖๕)

สำหรับโครงการที่เกี่วข้องขององค์การปกครองส่วนท้องถิ่นจังหวัดลำปาง

ก.ยุทธศาสตร์จังหวัดลำปาง "ยุทธศาสตร์ที่ ๔ สังคม คุณภาพชีวิต ความมั่นคง และทรัพยากรธรรมชาติและสิ่งแวดล้อม "

ข.ยุทธศาสตร์การพัฒนาขององค์การปกครองส่วนท้องถิ่นจังหวัดลำปาง "การพัฒนาโครงสร้างพื้นฐาน"

๑.ประเด็นยุทธศาสตร์ "การพัฒนาโครงสร้างพื้นฐาน"

๑.๑ กลยุทธ์ "การก่อสร้าง การปรับปรุง การบำรุงรักษา ถนน สะพาน และสายทางอื่น"

แผนงาน ๒.๔ "เคหะและชุมชน"

ที่	โครงการ	วัตถุประสงค์	เป้าหมาย (ผลผลิตของโครงการ)	งบประมาณ					ตัวชี้วัด (KPI)	ผลที่คาดว่าจะได้รับ	หน่วยงาน รับผิดชอบ
				พ.ศ.๒๕๖๑	พ.ศ.๒๕๖๒	พ.ศ.๒๕๖๓	พ.ศ.๒๕๖๔	พ.ศ.๒๕๖๕			
๑	โครงการวางและจัดทำผังเมืองรวมจังหวัดลำปาง	เพื่อให้องค์กรปกครองส่วนท้องถิ่นมีความรู้ ความเข้าใจ และทักษะในการปฏิบัติงาน	จัดประชุม/ฝึกอบรม/สัมมนาให้ความรู้กับบุคลากรผู้ปฏิบัติงานด้านการผังเมือง และประชาชน	-	-	๑๕๐,๐๐๐	๑๕๐,๐๐๐	๑๕๐,๐๐๐	จำนวนกิจกรรมที่ได้ดำเนินการตามกฎหมายผังเมือง	บุคลากรที่ปฏิบัติงานด้านการผังเมืองของอปท.มีความรู้ และความเข้าใจ ทักษะในการปฏิบัติงาน	อบจ.ลำปาง (กองช่าง)

๒. บัญชีโครงการพัฒนา

รายละเอียดโครงการพัฒนา

แผนพัฒนาองค์การบริหารส่วนจังหวัดลำปาง (พ.ศ.๒๕๖๑-๒๕๖๕)

ก.ยุทธศาสตร์จังหวัดลำปาง "ยุทธศาสตร์ที่ ๔ สังคม คุณภาพชีวิต ความมั่นคง และทรัพยากรธรรมชาติและสิ่งแวดล้อม "

ข.ยุทธศาสตร์การพัฒนาขององค์กรปกครองส่วนท้องถิ่นจังหวัดลำปาง "การอนุรักษ์ทรัพยากรธรรมชาติและสิ่งแวดล้อม"

๒.ประเด็นยุทธศาสตร์ "การอนุรักษ์ทรัพยากรธรรมชาติและสิ่งแวดล้อม"

๒.๑ กลยุทธ์ "การสร้างจิตสำนึกและความตระหนักของประชาชนในการจัดการทรัพยากรธรรมชาติและสิ่งแวดล้อม"

แผนงาน ๒.๑ การศึกษา

ที่	โครงการ	วัตถุประสงค์	เป้าหมาย (ผลผลิตของโครงการ)	งบประมาณ					ตัวชี้วัด (KPI)	ผลที่คาดว่าจะได้รับ	หน่วยงาน รับผิดชอบหลัก
				พ.ศ.๒๕๖๑	พ.ศ.๒๕๖๒	พ.ศ.๒๕๖๓	พ.ศ.๒๕๖๔	พ.ศ.๒๕๖๕			
๑	โครงการโรงเรียนปลอดขยะ รักษ์สิ่งแวดล้อม (โรงเรียนสีเขียว) ในสถานศึกษาจังหวัดลำปาง	๑. เพื่อเสริมสร้างให้เด็กและเยาวชน ตระหนักถึงความสำคัญของการ ดูแลรักษาสิ่งแวดล้อม ๒. เพื่อให้เด็กและเยาวชนมีความรู้ ความเข้าใจในการจัดการขยะ อย่างถูกวิธี	จัดฝึกอบรมให้ความรู้ด้านสิ่งแวดล้อมและ การจัดการขยะให้กับเด็กและเยาวชน ในสถานศึกษาของจังหวัดลำปาง	-	-	๔๐๐,๐๐๐	-	-	จำนวนกิจกรรม การอนุรักษ์ทรัพยากร ธรรมชาติและสิ่งแวดล้อม ที่อบจ.ดำเนินการร่วมกับ หน่วยงานอื่น	๑. เด็กและเยาวชนมีจิตสำนึก ในการอนุรักษ์สิ่งแวดล้อม ๒. เด็กและเยาวชนสามารถ นำความรู้ในเรื่องการจัดการขยะ และสามารถไปใช้ให้เกิดประโยชน์ ในชีวิตประจำวันได้	อบจ.ลำปาง (กองการศึกษา)
๒	โครงการคืนธรรมชาติสู่ธรรม วัดถ้ำสุขเกษมสวรรค์ บ้านแม่เติน หมู่ที่ ๓ ต.แม่จอก อ.เถิน จ.ลำปา	๑. เพื่อปลูกฝังให้ประชาชนมีจิตสำนึก ในการอนุรักษ์ป่าไม้ ๒. เพื่อรักษาทรัพยากรธรรมชาติและ สิ่งแวดล้อม	๑. ปรับพื้นที่จำนวน ๙๒ ไร่ ๒. ขุดลอกแหล่งน้ำเพื่อเก็บกักน้ำ ๓. ก่อสร้างฝายน้ำล้นคอนกรีต จำนวน ๒ จุด ๔. ปรับปรุงภูมิทัศน์ รายละเอียดตามแบบแปลนของอบจ.ลำปาง	-	๕,๐๐๐,๐๐๐	๕,๐๐๐,๐๐๐	๕,๐๐๐,๐๐๐	-	จำนวนกิจกรรม การอนุรักษ์ทรัพยากร ธรรมชาติและสิ่งแวดล้อม ที่อบจ.ดำเนินการ	๑. ประชาชนตระหนักถึงความสำคัญ และเกิดจิตสำนึกที่ดีในการอนุรักษ์ ป่าไม้ ๒. ทรัพยากรธรรมชาติและสิ่งแวดล้อม ได้รับการรักษาให้คงอยู่สืบไป	อบจ.ลำปาง (กองช่าง)

๒. บัญชีโครงการพัฒนา

รายละเอียดโครงการพัฒนา
แผนพัฒนาองค์การบริหารส่วนจังหวัดลำปาง (พ.ศ.๒๕๖๑-๒๕๖๕)

ก.ยุทธศาสตร์จังหวัดลำปาง "ยุทธศาสตร์ที่ ๔ สังคม คุณภาพชีวิต ความมั่นคง และทรัพยากรธรรมชาติและสิ่งแวดล้อม"
 ข.ยุทธศาสตร์การพัฒนาขององค์กรปกครองส่วนท้องถิ่นจังหวัดลำปาง "การอนุรักษ์ทรัพยากรธรรมชาติและสิ่งแวดล้อม"
 ๒.ประเด็นยุทธศาสตร์ "การอนุรักษ์ทรัพยากรธรรมชาติและสิ่งแวดล้อม"
 ๒.๒ กลยุทธ์ "การอนุรักษ์ การฟื้นฟู การเฝ้าระวัง และการป้องกัน/รักษาทรัพยากรธรรมชาติและสิ่งแวดล้อม"
 แผนงาน ๒.๔ เคหะและชุมชน

ที่	โครงการ	วัตถุประสงค์	เป้าหมาย (ผลผลิตของโครงการ)	งบประมาณ					ตัวชี้วัด (KPI)	ผลที่คาดว่าจะ ได้รับ	หน่วยงาน รับผิดชอบหลัก
				พ.ศ.๒๕๖๑	พ.ศ.๒๕๖๒	พ.ศ.๒๕๖๓	พ.ศ.๒๕๖๔	พ.ศ.๒๕๖๕			
๑	โครงการแก้ไขปัญหาขยะชุมชนและการขนถ่ายขยะอันตรายไปกำจัด	เพื่อสนับสนุนการบริหารจัดการขยะของศูนย์ให้มีประสิทธิภาพในการให้บริการสาธารณะ	ดำเนินการกำจัดและขนขยะมีพิษขององค์การบริหารส่วนจังหวัดลำปางไปศูนย์กำจัดขยะจังหวัดสระบุรี	-	๓๐๐,๐๐๐	๓๐๐,๐๐๐	๓๐๐,๐๐๐	๓๐๐,๐๐๐	จำนวนกิจกรรมการอนุรักษ์ทรัพยากรธรรมชาติและสิ่งแวดล้อมที่อบจ.ดำเนินการ	ลดปัญหามลภาวะจากขยะชุมชนและขยะมีพิษในพื้นที่จังหวัดลำปาง	อบจ.ลำปาง (กองช่าง)
๒	โครงการก่อสร้างอาคารเนกประสงค์บริเวณศูนย์จัดการขยะมูลฝอยรวมแบบครบวงจร ขององค์การบริหารส่วนจังหวัดลำปาง	เพื่อใช้ประโยชน์เป็นสถานที่ต้อนรับผู้มาศึกษาดูงานของศูนย์จัดการขยะมูลฝอยรวมแบบครบวงจร และใช้ในการจัดงาน/จัดกิจกรรมขององค์การบริหารส่วนจังหวัดลำปาง	ก่อสร้างอาคารเนกประสงค์ ขนาดกว้าง ๑๕ เมตร ยาว ๓๐ เมตร รายละเอียดตามแบบแปลนฯ	-	๔,๐๐๐,๐๐๐	๔,๐๐๐,๐๐๐	-	-	จำนวนกิจกรรมการอนุรักษ์ทรัพยากรธรรมชาติและสิ่งแวดล้อมที่อบจ.ดำเนินการ	องค์การบริหารส่วนจังหวัดลำปาง มีสถานที่พร้อมรองรับในการอำนวยความสะดวกสำหรับหน่วยงานและประชาชนที่เข้ามาศึกษาดูงาน	อบจ.ลำปาง (กองช่าง)
๓	โครงการขุดเจาะบ่อบาดาลบริเวณศูนย์จัดการขยะมูลฝอยรวมแบบครบวงจรขององค์การบริหารส่วนจังหวัดลำปาง	เพื่อสนับสนุนการบริหารจัดการศูนย์ขยะมูลฝอยฯในด้านสาธารณูปโภคพื้นฐาน	- ขุดเจาะบ่อบาดาลความลึกไม่น้อยกว่า ๑๕๐ เมตร หรือจนกว่าจะไต่ระดับที่ให้ปริมาณน้ำไม่น้อยกว่า ๗ ลบ.เมตรต่อชั่วโมงในขณะสูบน้ำต่อเนื่องระยะเวลาไม่น้อยกว่า ๑ ชั่วโมง - ติดตั้งเครื่องสูบน้ำไฟฟ้าแบบ Submersible ขนาด ๓ แรงม้า พร้อมอุปกรณ์ รายละเอียดตามแบบแปลนฯ	-	๕๐๐,๐๐๐	๕๐๐,๐๐๐	-	-	จำนวนกิจกรรมการอนุรักษ์ทรัพยากรธรรมชาติและสิ่งแวดล้อมที่อบจ.ดำเนินการ	องค์การบริหารส่วนจังหวัดลำปาง มีความพร้อมด้านสาธารณูปโภคเพื่อรองรับการบริหารจัดการศูนย์ขยะมูลฝอยฯ	อบจ.ลำปาง (กองช่าง)

๒.ประเด็นยุทธศาสตร์ "การอนุรักษ์ทรัพยากรธรรมชาติและสิ่งแวดล้อม"

๒.๒ กลยุทธ์ "การอนุรักษ์ การฟื้นฟู การเฝ้าระวัง และการป้องกัน/รักษาทรัพยากรธรรมชาติและสิ่งแวดล้อม"

แผนงาน ๒.๔ เคหะและชุมชน

ที่	โครงการ	วัตถุประสงค์	เป้าหมาย (ผลผลิตของโครงการ)	งบประมาณ					ตัวชี้วัด (KPI)	ผลที่คาดว่าจะได้รับ	หน่วยงาน รับผิดชอบหลัก
				พ.ศ.๒๕๖๑	พ.ศ.๒๕๖๒	พ.ศ.๒๕๖๓	พ.ศ.๒๕๖๔	พ.ศ.๒๕๖๕			
๔	โครงการบริหารจัดการศูนย์ขยะมูลฝอยรวมแบบครบวงจร องค์การบริหารส่วนจังหวัดลำปาง	๑. เพื่อให้การบริหารจัดการขยะของจังหวัดลำปางเป็นไปอย่างถูกวิธีตามหลักสุขาภิบาลและอนามัยสิ่งแวดล้อม ๒. เพื่อลดปัญหาปริมาณขยะล้นในเขตพื้นที่ชุมชน/หมู่บ้านของจังหวัดลำปาง	จ้างเหมาบริการจัดการขยะมูลฝอย ณ ศูนย์จัดการขยะมูลฝอยรวมแบบครบวงจร ขององค์การบริหารส่วนจังหวัดลำปาง จำนวน ๑๒ เดือน (จำนวน ๗๓,๐๐๐ ตัน/ปี)	-	-	๒๐,๐๐๐,๐๐๐	๒๐,๐๐๐,๐๐๐	๒๐,๐๐๐,๐๐๐	จำนวนกิจกรรมการอนุรักษ์ทรัพยากรธรรมชาติและสิ่งแวดล้อมที่อบจ.ดำเนินการ	๑. ประชาชนได้รับประโยชน์จากบริการสาธารณะด้านการบริหารจัดการขยะในพื้นที่เพื่อลดผลกระทบต่อด้านสุขภาพอนามัย ๒. พื้นที่ชุมชน/หมู่บ้านมีความสะอาดและเป็นระเบียบเรียบร้อยมากขึ้นจากการลดลงของปริมาณขยะ	อบจ.ลำปาง (กองช่าง)
๕	โครงการก่อสร้างระบบสูบน้ำแรงดันสูงพร้อมวางท่อส่งน้ำ ภายในศูนย์จัดการขยะมูลฝอยรวมแบบครบวงจร องค์การบริหารส่วนจังหวัดลำปาง	เพื่อปรับปรุงระบบสาธารณูปโภคภายในศูนย์จัดการขยะมูลฝอยรวมแบบครบวงจรองค์การบริหารส่วนจังหวัดลำปางสำหรับใช้ในกิจการของอบจ.ลำปาง และให้บริการประชาชน	ก่อสร้างระบบสูบน้ำแรงดันสูง พร้อมวางท่อส่งน้ำ บ้านศรีดอนไชย หมู่ที่ ๕ ต.ต้นธงชัย อ.เมืองลำปาง จ.ลำปาง รายละเอียดตามแบบแปลนฯ	-	๓,๐๐๐,๐๐๐	๓,๐๐๐,๐๐๐	-	-	จำนวนกิจกรรมการอนุรักษ์ทรัพยากรธรรมชาติและสิ่งแวดล้อมที่อบจ.ดำเนินการ	การบริหารจัดการภายในศูนย์ขยะมูลฝอยรวมแบบครบวงจร องค์การบริหารส่วนจังหวัดลำปาง มีประสิทธิภาพในการให้บริการประชาชน	อบจ.ลำปาง (กองช่าง)
๖	โครงการขุดสระเก็บน้ำบริเวณศูนย์จัดการขยะมูลฝอยรวมแบบครบวงจรของ อบจ.ลำปาง	เพื่อปรับปรุงระบบสาธารณูปโภคภายในศูนย์จัดการขยะมูลฝอยรวมแบบครบวงจรองค์การบริหารส่วนจังหวัดลำปางสำหรับใช้ในกิจการของอบจ.ลำปาง และให้บริการประชาชน	ขนาดกว้าง ๑๒๐ เมตร ยาว ๗๐ เมตร ลึก ๗.๐๐ เมตร รายละเอียดตามแบบแปลนฯ	-	๔,๐๐๐,๐๐๐	๔,๐๐๐,๐๐๐	-	-	จำนวนกิจกรรมการอนุรักษ์ทรัพยากรธรรมชาติและสิ่งแวดล้อมที่อบจ.ดำเนินการ	การบริหารจัดการภายในศูนย์ขยะมูลฝอยรวมแบบครบวงจร องค์การบริหารส่วนจังหวัดลำปาง มีประสิทธิภาพในการให้บริการประชาชน	อบจ.ลำปาง (กองช่าง)
๗	โครงการสวนสาธารณะเฉลิมพระเกียรติเนื่องในโอกาสมหามงคลพระราชพิธีบรมราชาภิเษก	๑. เพื่อเฉลิมพระเกียรติพระบาทสมเด็จพระเจ้าอยู่หัว รัชกาลที่ ๑๐ ๒. เพื่อให้ประชาชนได้ใช้ประโยชน์ในการออกกำลังกายและพักผ่อนหย่อนใจ	ปรับปรุงสถานที่และภูมิทัศน์สวนสาธารณะหนองกระทิง ต.ป่อแก้ว อ.เมือง จ.ลำปาง โดยดำเนินการ ดังนี้ ๑. ปรับปรุงพื้นที่สวนป่า ๒. ประดับตกแต่งไม้ดอกไม้ประดับ และ	-	๑๐,๐๐๐,๐๐๐	๑๗,๕๐๐,๐๐๐	-	-	จำนวนกิจกรรมการอนุรักษ์ทรัพยากรธรรมชาติและสิ่งแวดล้อมที่อบจ.ดำเนินการ	๑. สภาพแวดล้อมภายในสวนสาธารณะหนองกระทิง มีความสวยงามและเป็นระเบียบ ๒. ประชาชนได้รับประโยชน์ในการใช้เป็นสถานที่ออกกำลังกาย	อบจ.ลำปาง (กองช่าง)

๒.ประเด็นยุทธศาสตร์ "การอนุรักษ์ทรัพยากรธรรมชาติและสิ่งแวดล้อม"

๒.๒ กลยุทธ์ "การอนุรักษ์ การฟื้นฟู การเฝ้าระวัง และการป้องกัน/รักษาทรัพยากรธรรมชาติและสิ่งแวดล้อม"

แผนงาน ๒.๔ เคหะและชุมชน

ที่	โครงการ	วัตถุประสงค์	เป้าหมาย (ผลผลิตของโครงการ)	งบประมาณ					ตัวชี้วัด (KPI)	ผลที่คาดว่าจะได้รับ	หน่วยงาน รับผิดชอบหลัก
				พ.ศ.๒๕๖๑	พ.ศ.๒๕๖๒	พ.ศ.๒๕๖๓	พ.ศ.๒๕๖๔	พ.ศ.๒๕๖๕			
๘	โครงการปรับปรุงศูนย์กำจัดมูลฝอยแบบครบวงจร	๑. เพื่อพัฒนาศูนย์กำจัดมูลฝอยของอบจ.ให้สามารถรองรับปริมาณขยะ ๒. เพื่อเพิ่มประสิทธิภาพในการบริหารจัดการภายในศูนย์ฯ ๓. เพื่อป้องกันปัญหาภัยแล้ง ๔. เพื่อป้องกันปัญหาไฟป่า	จัดสวนหย่อมบริเวณเกาะลอย ๓. ปรับปรุงสระน้ำภายในสวนสาธารณะ ๔. ปรับปรุงพื้นที่นั่งเล่น พักผ่อนหย่อนใจ เช่น จัดทำซุ้มนั่งเล่น ศาลานั่งเล่น ๕. ปรับปรุงสถานที่ออกกำลังกาย เช่น เส้นทางปั่นจักรยาน ทางเดินออกกำลังกาย และเส้นทางออกกำลังกาย ๖. ก่อสร้างสนามเด็กเล่น สร้างปัญญา ๗. จัดทำซุ้ม หรือป้ายแสดงพระราชประวัติ หรือพระราชกรณียกิจ ของพระบาทสมเด็จพระวชิรเกล้าเจ้าอยู่หัว / ประวัตีสวนสาธารณะหนองกระเทียม ๘. ปลูกต้นไม้ประจำพระองค์ของพระบาทสมเด็จพระวชิรเกล้าเจ้าอยู่หัว (ต้นรวงผึ้ง) จำนวน ๖๘ ต้น ๙. จัดตั้งศูนย์การเรียนรู้พันธุกรรม พร้อมจัดทำป้ายชื่อต้นไม้ และ QR Code เพื่ออธิบายคุณลักษณะของต้นไม้ ๑๐. จัดสร้างป้ายชื่อสวนสาธารณะ	-	๑๐,๐๐๐,๐๐๐	๑๐,๐๐๐,๐๐๐	-	-	จำนวนกิจกรรมการอนุรักษ์ทรัพยากรธรรมชาติและสิ่งแวดล้อมที่อบจ.ดำเนินการ	๑. การดำเนินงานของศูนย์กำจัดมูลฝอยมีประสิทธิภาพ ๒. ลดปัญหาภัยแล้งและไฟป่าที่อบจ.ดำเนินการ	อบจ.ลำปาง (กองช่าง)

๒.ประเด็นยุทธศาสตร์ "การอนุรักษ์ทรัพยากรธรรมชาติและสิ่งแวดล้อม"

๒.๒ กลยุทธ์ "การอนุรักษ์ การฟื้นฟู การเฝ้าระวัง และการป้องกัน/รักษาทรัพยากรธรรมชาติและสิ่งแวดล้อม"

แผนงาน ๒.๔ เคหะและชุมชน

ที่	โครงการ	วัตถุประสงค์	เป้าหมาย (ผลผลิตของโครงการ)	งบประมาณ					ตัวชี้วัด (KPI)	ผลที่คาดว่าจะได้รับ	หน่วยงาน รับผิดชอบหลัก
				พ.ศ.๒๕๖๑	พ.ศ.๒๕๖๒	พ.ศ.๒๕๖๓	พ.ศ.๒๕๖๔	พ.ศ.๒๕๖๕			
๙	โครงการปรับปรุงภูมิทัศน์เจ้าพ่อบุญวาหน่งวงมาต บานหนองปล้อง หมู่ที่ ๒ ต.พระบาท อ.เมือง จ.ลำปาง	เพื่อปรับปรุงให้เป็นสถานที่สำหรับให้ประชาชนได้สักการะบูชาบุคคลสำคัญของเมืองลำปาง	ปรับปรุงสถานที่และภูมิทัศน์บริเวณโดยรอบให้สวยงามและเป็นระเบียบเรียบร้อย	-	๒๐๐,๐๐๐	๒๐๐,๐๐๐	-	-	จำนวนกิจกรรมการอนุรักษ์ทรัพยากรธรรมชาติและสิ่งแวดล้อมที่อบจ.ดำเนินการ	จังหวัดลำปางมีสถานที่พร้อมสำหรับให้บริการประชาชนในการสักการะบุคคลสำคัญของเมืองลำปาง	อบจ.ลำปาง (กองช่าง)
๑๐	โครงการก่อสร้างสวนสาธารณะประจำอำเภอเกาะคา จังหวัดลำปาง	เพื่อให้ประชาชนได้ใช้ประโยชน์ในการออกกำลังกายและพักผ่อนหย่อนใจ	๑. ปรับปรุงพื้นที่สวนสาธารณะตำบลศาลาอำเภอเกาะคา จังหวัดลำปาง ๒. ปรับปรุงภูมิทัศน์ให้สวยงาม ๓. ก่อสร้างช่องทางสำหรับวิ่ง/ปั่นจักรยาน ๔. ก่อสร้างลานออกกำลังกาย	-	๑,๐๐๐,๐๐๐	๑,๐๐๐,๐๐๐	-	-	จำนวนกิจกรรมการอนุรักษ์ทรัพยากรธรรมชาติและสิ่งแวดล้อมที่อบจ.ดำเนินการ	ประชาชนได้รับประโยชน์จากการใช้เป็นสถานที่ออกกำลังกายและการพักผ่อนหย่อนใจ	อบจ.ลำปาง (กองช่าง)
๑๑	โครงการจ้างที่ปรึกษาตามโครงการศึกษาวิจัยให้เอกชนหรือร่วมลงทุนในกิจการบริการขยะมูลฝอยเพื่อผลิตกระแสไฟฟ้าขององค์การบริหารส่วนจังหวัดลำปาง (Term of Reference)	เพื่อศึกษาวิเคราะห์เทคโนโลยีที่มีความเหมาะสมต่อการเพิ่มศักยภาพการบริหารจัดการขยะมูลฝอยเพื่อผลิตกระแสไฟฟ้าขององค์การบริหารส่วนจังหวัดลำปางอย่างมีประสิทธิภาพ	ข้อมูลผลการศึกษาวิจัยการบริหารจัดการขยะมูลฝอยเพื่อผลิตกระแสไฟฟ้าขององค์การบริหารส่วนจังหวัดลำปาง	-	๓,๕๐๐,๐๐๐	๓,๕๐๐,๐๐๐	-	-	จำนวนกิจกรรมการอนุรักษ์ทรัพยากรธรรมชาติและสิ่งแวดล้อมที่อบจ.ดำเนินการร่วมกับหน่วยงานอื่น	องค์การบริหารส่วนจังหวัดลำปางมีเทคโนโลยีที่เหมาะสมในการใช้บริหารจัดการขยะเพื่อผลิตกระแสไฟฟ้าได้อย่างมีประสิทธิภาพและเกิดความคุ้มค่าของงบประมาณดำเนินการ	อบจ.ลำปาง (สำนักปลัดฯ)
๑๒	โครงการลดการฝังกลบขยะมูลฝอยชุมชนโดยนำขยะมูลฝอยชุมชนที่คัดแยกแล้วมากำจัดขยะโดยนำความร้อนจากการเผาไหม้มาผลิตกระแสไฟฟ้าเพื่อใช้ในชุมชน	๑. เพื่อเพิ่มประสิทธิภาพในการบริหารจัดการขยะมูลฝอยในพื้นที่ลดการใช้งบประมาณเพื่อการจัดการขยะมูลฝอยและการแก้ไขปัญหาสิ่งแวดล้อมซึ่งเป็นผลมาจากขยะมีพิษและสิ่งปฏิกูลต่างๆ ๒. เพื่อรณรงค์และขยายผลสู่การสร้างกระบวนการมีส่วนร่วมของชุมชนในการดูแลรักษาสิ่งแวดล้อมในพื้นที่	อุดหนุนองค์การบริหารส่วนตำบลร่องเคาะเพื่อดำเนินการตามโครงการลดการฝังกลบขยะมูลฝอยชุมชนโดยนำขยะมูลฝอยชุมชนที่คัดแยกแล้วมากำจัดโดยวิธีเตากำจัดขยะโดยนำความร้อนจากการเผาไหม้มาผลิตกระแสไฟฟ้าเพื่อใช้ในชุมชน	-	-	๓,๕๐๐,๐๐๐	-	-	จำนวนกิจกรรมการอนุรักษ์ทรัพยากรธรรมชาติและสิ่งแวดล้อมที่อบจ.ดำเนินการร่วมกับหน่วยงานอื่น	๑. การบริหารจัดการขยะมูลฝอยในพื้นที่ที่มีประสิทธิภาพ และเกิดความคุ้มค่าของงบประมาณที่ใช้ดำเนินการได้สอดคล้องกับวัตถุประสงค์ ๒. เกิดกระบวนการมีส่วนร่วมของชุมชนในการดูแลรักษาสิ่งแวดล้อมอย่างยั่งยืน	อบจ.ลำปาง (กองช่าง)

๒.ประเด็นยุทธศาสตร์ "การอนุรักษ์ทรัพยากรธรรมชาติและสิ่งแวดล้อม"

๒.๒ กลยุทธ์ "การอนุรักษ์ การฟื้นฟู การเฝ้าระวัง และการป้องกัน/รักษาทรัพยากรธรรมชาติและสิ่งแวดล้อม"

แผนงาน ๒.๔ เคหะและชุมชน

ที่	โครงการ	วัตถุประสงค์	เป้าหมาย (ผลผลิตของโครงการ)	งบประมาณ					ตัวชี้วัด (KPI)	ผลที่คาดว่าจะ ได้รับ	หน่วยงาน รับผิดชอบหลัก
				พ.ศ.๒๕๖๑	พ.ศ.๒๕๖๒	พ.ศ.๒๕๖๓	พ.ศ.๒๕๖๔	พ.ศ.๒๕๖๕			
๑๓	โครงการติดตามตรวจสอบคุณภาพสิ่งแวดล้อมบริเวณศูนย์จัดการขยะมูลฝอยรวมแบบครบวงจร	และบูรณาการความร่วมมือในการจัดการสิ่งแวดล้อมสอดคล้องกับหลักการเมืองน่าอยู่อย่างยั่งยืน	ดำเนินการเก็บตัวอย่างและวิเคราะห์คุณภาพสิ่งแวดล้อมและการจัดทำเอกสารเผยแพร่	-	-	๕๐๐,๐๐๐	-	-	คุณภาพสิ่งแวดล้อมของศูนย์จัดการขยะมูลฝอยแบบครบวงจรได้รับการรับรองให้ได้มาตรฐานจากหน่วยงานด้านสิ่งแวดล้อม	อบจ.ลำปาง (กองช่าง)	
๑๔	โครงการปรับปรุงระบบสุขาภิบาลอาคารสำนักงานบริเวณศูนย์จัดการขยะมูลฝอยรวมแบบครบวงจร	เพื่อปรับปรุงระบบสุขาภิบาลให้มีคุณภาพและได้มาตรฐาน	ทำการติดตั้งเก็บน้ำเรีจรูปใต้ดิน ปริมาตรไม่น้อยกว่า ๓,๐๐๐ ลิตร พร้อมติดตั้งระบบสูบน้ำและอุปกรณ์	-	-	๓๐๐,๐๐๐	-	-	จำนวนกิจกรรมการอนุรักษ์ทรัพยากรธรรมชาติและสิ่งแวดล้อมในการปฏิบัติงานที่อบจ.ดำเนินการ	ศูนย์จัดการขยะมูลฝอยแบบครบวงจร มีระบบสุขาภิบาลที่ดีและมีคุณภาพ	อบจ.ลำปาง (กองช่าง)
๑๕	โครงการก่อสร้างลานกองวัสดุรีไซเคิลพร้อมหลังคาบริเวณศูนย์จัดการขยะมูลฝอยรวมแบบครบวงจร	เพื่อสนับสนุนการบริหารจัดการและการปฏิบัติงานภายในศูนย์ฯ	ก่อสร้างลานกองวัสดุรีไซเคิลพร้อมหลังคาบริเวณศูนย์จัดการขยะมูลฝอยรวมแบบครบวงจรองค์การบริหารส่วนจังหวัดลำปาง ขนาดกว้าง ๒๐ เมตร ยาว ๒๐ เมตร รายละเอียดตามแบบแปลนฯ	-	-	๒,๐๐๐,๐๐๐	-	-	จำนวนกิจกรรมการอนุรักษ์ทรัพยากรธรรมชาติและสิ่งแวดล้อมที่อบจ.ดำเนินการ	ศูนย์จัดการขยะมูลฝอยแบบครบวงจร มีสถานที่พร้อมรองรับการปฏิบัติงานได้อย่างมีประสิทธิภาพ	อบจ.ลำปาง (กองช่าง)
๑๖	โครงการก่อสร้างบ่อฝังกลบขยะมูลฝอยบริเวณศูนย์จัดการขยะมูลฝอยรวมแบบครบวงจร	เพื่อสนับสนุนการบริหารจัดการและการปฏิบัติงานภายในศูนย์ฯ	ก่อสร้างบ่อฝังกลบขยะมูลฝอยบริเวณศูนย์จัดการขยะมูลฝอยรวมแบบครบวงจร องค์การบริหารส่วนจังหวัดลำปาง จำนวน ๒ บ่อ ๆ ละ ๒๐,๐๐๐,๐๐๐ บาท ขนาดกว้าง ๒๐๐ เมตร ยาว ๒๐๐ เมตร รายละเอียดตามแบบแปลนฯ	-	-	๔๐,๐๐๐,๐๐๐	-	-	จำนวนกิจกรรมการอนุรักษ์ทรัพยากรธรรมชาติและสิ่งแวดล้อมที่อบจ.ดำเนินการ	ศูนย์จัดการขยะมูลฝอยแบบครบวงจร มีสถานที่พร้อมรองรับการปฏิบัติงานได้อย่างมีประสิทธิภาพ	อบจ.ลำปาง (กองช่าง)

๒.ประเด็นยุทธศาสตร์ "การอนุรักษ์ทรัพยากรธรรมชาติและสิ่งแวดล้อม"

๒.๒ กลยุทธ์ "การอนุรักษ์ การฟื้นฟู การเฝ้าระวัง และการป้องกัน/รักษาทรัพยากรธรรมชาติและสิ่งแวดล้อม"

แผนงาน ๒.๔ เคหะและชุมชน

ที่	โครงการ	วัตถุประสงค์	เป้าหมาย (ผลผลิตของโครงการ)	งบประมาณ					ตัวชี้วัด (KPI)	ผลที่คาดว่าจะได้รับ	หน่วยงาน รับผิดชอบหลัก
				พ.ศ.๒๕๖๑	พ.ศ.๒๕๖๒	พ.ศ.๒๕๖๓	พ.ศ.๒๕๖๔	พ.ศ.๒๕๖๕			
๑๗	โครงการก่อสร้างระบบส่งน้ำจากคลองชลประทานไปยังศูนย์จัดการขยะมูลฝอยรวมแบบครบวงจร	เพื่อจัดหาน้ำใช้อุปโภคภายในศูนย์จัดการขยะมูลฝอยรวมแบบครบวงจร อย่างเพียงพอ	ก่อสร้างระบบส่งน้ำจากคลองชลประทานไปยังศูนย์จัดการขยะมูลฝอยรวมแบบครบวงจรองค์การบริหารส่วนจังหวัดลำปาง พร้อมติดตั้งระบบสูบน้ำและอุปกรณ์ รายละเอียดตามแบบแปลนฯ	-	-	๓,๐๐๐,๐๐๐	-	-	จำนวนกิจกรรมการอนุรักษ์ทรัพยากรธรรมชาติและสิ่งแวดล้อมที่อบจ.ดำเนินการ	ศูนย์จัดการขยะมูลฝอยแบบครบวงจร มีน้ำใช้อุปโภคบริโภคและสนับสนุนการปฏิบัติงานอย่างเพียงพอ	อบจ.ลำปาง (กองช่าง)
๑๘	โครงการก่อสร้างบ้านพักข้าราชการศูนย์จัดการขยะมูลฝอยรวมแบบครบวงจร	เพื่อสนับสนุนพนักงานเจ้าหน้าที่ให้มีที่อยู่อาศัยให้เกิดความสะดวกในการปฏิบัติงาน	ก่อสร้างบ้านพักข้าราชการศูนย์จัดการขยะมูลฝอยรวมแบบครบวงจร รายละเอียดตามแบบแปลนฯ	-	-	๑,๕๐๐,๐๐๐	๑,๕๐๐,๐๐๐	-	จำนวนกิจกรรมการอนุรักษ์ทรัพยากรธรรมชาติและสิ่งแวดล้อมที่อบจ.ดำเนินการ	อบจ.ลำปางมีสถานที่พร้อมรองรับพนักงานเจ้าหน้าที่ที่มีสิทธิเข้าบ้านพักตามกฎหมาย	อบจ.ลำปาง (กองช่าง)
๑๙	โครงการก่อสร้างป้ายเฉลิมพระเกียรติสวนสาธารณะหนองกระทิง ต.บ่อแก้ว อ.เมืองลำปาง จ.ลำปาง	เพื่อเฉลิมพระเกียรติพระบาทสมเด็จพระเจ้าอยู่หัว รัชกาลที่ ๑๐	ก่อสร้างป้ายเฉลิมพระเกียรติ สวนสาธารณะหนองกระทิง รายละเอียดตามแบบแปลนฯ	-	-	๑,๐๐๐,๐๐๐	-	-	จำนวนกิจกรรมการอนุรักษ์ทรัพยากรธรรมชาติและสิ่งแวดล้อมที่อบจ.ดำเนินการ	๑. สภาพแวดล้อมภายในสวนสาธารณะหนองกระทิง มีความสวยงามและเป็นระเบียบ ๒. ประชาชนได้รับประโยชน์ในการใช้เป็นสถานที่ออกกำลังกาย และการพักผ่อนหย่อนใจ	อบจ.ลำปาง (กองช่าง)

๒. บัญชีโครงการพัฒนา

รายละเอียดโครงการพัฒนา

แผนพัฒนาองค์การบริหารส่วนจังหวัดลำปาง (พ.ศ.๒๕๖๑-๒๕๖๕)

ก.ยุทธศาสตร์จังหวัดลำปาง "ยุทธศาสตร์ที่ ๔ สังคม คุณภาพชีวิต ความมั่นคง และทรัพยากรธรรมชาติและสิ่งแวดล้อม "

ข.ยุทธศาสตร์การพัฒนาขององค์กรปกครองส่วนท้องถิ่นจังหวัดลำปาง "การอนุรักษ์ทรัพยากรธรรมชาติและสิ่งแวดล้อม"

๒.ประเด็นยุทธศาสตร์ "การอนุรักษ์ทรัพยากรธรรมชาติและสิ่งแวดล้อม"

๒.๒ กลยุทธ์ "การอนุรักษ์ การฟื้นฟู การเฝ้าระวัง และการป้องกัน/รักษาทรัพยากรธรรมชาติและสิ่งแวดล้อม"

แผนงาน ๒.๕ "สร้างความเข้มแข็งของชุมชน"

ที่	โครงการ	วัตถุประสงค์	เป้าหมาย (ผลผลิตของโครงการ)	งบประมาณ					ตัวชี้วัด (KPI)	ผลที่คาดว่าจะได้รับ	หน่วยงาน รับผิดชอบหลัก
				พ.ศ.๒๕๖๑	พ.ศ.๒๕๖๒	พ.ศ.๒๕๖๓	พ.ศ.๒๕๖๔	พ.ศ.๒๕๖๕			
๑	โครงการรณรงค์ป้องกันลดสภาวะ โลกร้อน	เพื่อลดปัญหาสิ่งแวดล้อมจากสภาวะ โลกร้อน	๑. จัดเวทีเสวนาร่วมหาแนวทางป้องกันและ ลดปัญหาสภาวะโลกร้อนที่มีผลต่อ การเปลี่ยนแปลงของสิ่งแวดล้อมและ สภาพภูมิอากาศ ๒. จัดกิจกรรมรณรงค์ลดการใช้พลังงานฟุ่มเฟือย ในการประกอบการและดำเนินชีวิตประจำวัน	-	๑,๐๐๐,๐๐๐	๗๐๐,๐๐๐	๗๐๐,๐๐๐	๗๐๐,๐๐๐	จำนวนกิจกรรม การอนุรักษ์ทรัพยากร ธรรมชาติและสิ่งแวดล้อม ที่อบจ.ดำเนินการร่วมกับ หน่วยงานอื่น	๑. เกิดกระบวนการมีส่วนร่วม ในการหาแนวทางที่เหมาะสมกับ การป้องกันและลดสภาวะโลกร้อน ที่อบจ.ดำเนินการร่วมกับ ๒. ประชาชนตระหนักถึงความสำคัญ ของการใช้พลังงานโดยประหยัด	อบจ.ลำปาง (กองช่าง)
๒	โครงการปลูกป่าทดแทนเพื่อฟื้นฟู ป่าต้นน้ำ ป่าชุมชน	๑. เพื่อปลูกจิตสำนึกการอนุรักษ์ ทรัพยากรธรรมชาติและสิ่งแวดล้อม ให้กับประชาชน ๒. เพื่อเพิ่มพื้นที่สีเขียวในจังหวัด ลำปาง	๑. จัดกิจกรรมรณรงค์ด้านการอนุรักษ์ ทรัพยากรธรรมชาติและสิ่งแวดล้อม ป่าต้นน้ำ ป่าชุมชนและสถานที่ ที่อยู่ในความรับผิดชอบ ของ อบจ.ลำปาง ๒. กล้าพันธุ์ไม้ ไม้ดอกไม้ประดับ หญ้าและ ต้นไม้ ปุ๋ย และเคมีภัณฑ์ดินปลูก เพื่อปรับปรุง ภูมิทัศน์ถนนสายทางตามภารกิจที่ได้รับ การถ่ายโอน	-	๑,๐๐๐,๐๐๐	๑,๐๐๐,๐๐๐	๑,๐๐๐,๐๐๐	๑,๐๐๐,๐๐๐	จำนวนกิจกรรม การอนุรักษ์ทรัพยากร ธรรมชาติและสิ่งแวดล้อม ที่อบจ.ดำเนินการ	๑. ปัญหาด้านสิ่งแวดล้อมอันเนื่อง มาจากสภาวะโลกร้อนลดลง ๒. ระบบนิเวศน์ได้รับการฟื้นฟู ให้เกิดความสมดุล	อบจ.ลำปาง (กองช่าง)
๓	โครงการพัฒนาสิ่งแวดล้อม กำจัดวัชพืช ลอยน้ำ และผักตบชวา ดูแลรักษา แหล่งน้ำธรรมชาติ	๑. เพื่อแก้ไขปัญหาลำน้ำในความ รับผิดชอบของอบจ.ลำปางจาก ภาวะปริมาณล้นของผักตบชวา และวัชพืชลอยน้ำ ๒. เพื่อฟื้นฟูสิ่งแวดล้อมของแหล่งน้ำ	๑. จัดหมวกกำจัดผักตบชวาและวัชพืช ลอยน้ำ ในแหล่งน้ำที่รับผิดชอบ และ ที่ได้รับมอบหมาย ๒. จัดกิจกรรมรณรงค์กำจัดผักตบชวาและ วัชพืช	-	๗๐๐,๐๐๐	๗๐๐,๐๐๐	๗๐๐,๐๐๐	๗๐๐,๐๐๐	จำนวนกิจกรรม การอนุรักษ์ทรัพยากร ธรรมชาติและสิ่งแวดล้อม ที่อบจ.ดำเนินการร่วมกับ หน่วยงานอื่น	แหล่งน้ำในความรับผิดชอบ ของอบจ.ลำปางได้รับการฟื้นฟู และลดปัญหาการระบายน้ำและ มลภาวะต่างๆจากปริมาณผักตบชวา และวัชพืชลอยน้ำ	อบจ.ลำปาง (กองช่าง)

๒.ประเด็นยุทธศาสตร์ "การอนุรักษ์ทรัพยากรธรรมชาติและสิ่งแวดล้อม"

๒.๒ กลยุทธ์ "การอนุรักษ์ การฟื้นฟู การเฝ้าระวัง และการป้องกัน/รักษาทรัพยากรธรรมชาติและสิ่งแวดล้อม"

แผนงาน ๒.๕ "สร้างความเข้มแข็งของชุมชน"

ที่	โครงการ	วัตถุประสงค์	เป้าหมาย (ผลผลิตของโครงการ)	งบประมาณ					ตัวชี้วัด (KPI)	ผลที่คาดว่าจะได้รับ	หน่วยงาน รับผิดชอบหลัก
				พ.ศ.๒๕๖๑	พ.ศ.๒๕๖๒	พ.ศ.๒๕๖๓	พ.ศ.๒๕๖๔	พ.ศ.๒๕๖๕			
๔	โครงการรณรงค์ป้องกันและแก้ไขปัญหาด้านทรัพยากรธรรมชาติและสิ่งแวดล้อม	๑. เพื่อปลูกจิตสำนึกการอนุรักษ์ทรัพยากรธรรมชาติและสิ่งแวดล้อมให้กับประชาชน ๒. เพื่อแก้ไขปัญหาสิ่งแวดล้อมของชุมชน/ท้องถิ่นในจังหวัดลำปาง	๑. จัดกิจกรรมรณรงค์แก้ไขปัญหาขยะมูลฝอยไฟฟ้า หมอกควัน ๒. จัดอบรมสัมมนาหาแนวทางป้องกันและแก้ไขปัญหาลดภาวะโลกร้อน และการอนุรักษ์ทรัพยากรธรรมชาติสำคัญของพื้นที่	-	๒๕๐,๐๐๐	๒๕๐,๐๐๐	๒๕๐,๐๐๐	๒๕๐,๐๐๐	จำนวนกิจกรรมการอนุรักษ์ทรัพยากรธรรมชาติและสิ่งแวดล้อมที่อบจ.ดำเนินการร่วมกับหน่วยงานอื่น	๑. ประชาชนจังหวัดลำปางตระหนักถึงความสำคัญของการอนุรักษ์ทรัพยากรธรรมชาติและสิ่งแวดล้อม ๒. ปัญหาสิ่งแวดล้อมในชุมชน/ท้องถิ่นของจังหวัดลำปาง ได้รับการปรับปรุงแก้ไขให้ดีขึ้น	อบจ.ลำปาง (กองช่าง)
๕	โครงการฝึกอบรมฟื้นฟู สร้างจิตสำนึกด้านสิ่งแวดล้อม	เพื่อปลูกจิตสำนึกในการดูแลรักษาสิ่งแวดล้อมให้กับประชาชน ไปสู่การมีส่วนร่วมในการฟื้นฟูสิ่งแวดล้อมในด้านต่างๆ	จัดฝึกอบรมสัมมนาด้านการจัดการสิ่งแวดล้อมของชุมชน/ท้องถิ่นในพื้นที่จังหวัดลำปาง	-	๒๕๐,๐๐๐	๒๕๐,๐๐๐	๒๕๐,๐๐๐	๒๕๐,๐๐๐	จำนวนกิจกรรมการอนุรักษ์ทรัพยากรธรรมชาติและสิ่งแวดล้อมที่อบจ.ดำเนินการร่วมกับหน่วยงานอื่น	๑. ประชาชนในจังหวัดลำปางตระหนักถึงความสำคัญของการดูแลรักษาสิ่งแวดล้อม ๒. เกิดกระบวนการมีส่วนร่วมของชุมชน/ท้องถิ่นในการฟื้นฟูสิ่งแวดล้อม	อบจ.ลำปาง (กองช่าง)

๒. บัญชีโครงการพัฒนา

รายละเอียดโครงการพัฒนา

แผนพัฒนาองค์การบริหารส่วนจังหวัดลำปาง (พ.ศ.๒๕๖๑-๒๕๖๕)

ก.ยุทธศาสตร์จังหวัดลำปาง "ยุทธศาสตร์ที่ ๔ สังคม คุณภาพชีวิต ความมั่นคง และทรัพยากรธรรมชาติและสิ่งแวดล้อม "

ข.ยุทธศาสตร์การพัฒนาขององค์กรปกครองส่วนท้องถิ่นจังหวัดลำปาง "การอนุรักษ์ทรัพยากรธรรมชาติและสิ่งแวดล้อม"

๒.ประเด็นยุทธศาสตร์ "การอนุรักษ์ทรัพยากรธรรมชาติและสิ่งแวดล้อม"

๒.๒ กลยุทธ์ "การอนุรักษ์ การฟื้นฟู การเฝ้าระวัง และการป้องกันรักษาทรัพยากรธรรมชาติและสิ่งแวดล้อม"

แผนงาน ๒.๖. "การศาสนา วัฒนธรรม และนันทนาการ"

ที่	โครงการ	วัตถุประสงค์	เป้าหมาย (ผลผลิตของโครงการ)	งบประมาณ (บาท)					ตัวชี้วัด (KPI)	ผลที่คาดว่าจะได้รับ	หน่วยงาน รับผิดชอบหลัก
				พ.ศ.๒๕๖๑	พ.ศ.๒๕๖๒	พ.ศ.๒๕๖๓	พ.ศ.๒๕๖๔	พ.ศ.๒๕๖๕			
๑	โครงการก่อสร้างสาธารณะประโยชน์ที่ใช้ร่วมกัน (เมรุ) ในเขตตำบลน้ำโจ้ว บ้านหนอง หมู่ที่ ๔ ต.น้ำโจ้ว อ.แม่ทะ จ.ลำปาง	เพื่อจัดให้มีสถานสาธารณะที่เป็นมิตรกับสิ่งแวดล้อม ไว้บริการประชาชนในพื้นที่	ก่อสร้างฌาปนสถาน (เมรุเผาศพ) รายละเอียดตามแบบแปลนฯ	-	-	๑,๐๐๐,๐๐๐	-	-	จำนวนกิจกรรมการอนุรักษ์ทรัพยากรธรรมชาติและสิ่งแวดล้อมที่อบจ.ดำเนินการ	๑. ลดปัญหามลพิษทางอากาศ ๒. ประชาชนได้รับบริการสาธารณะที่เป็นมิตรกับสิ่งแวดล้อม	อบจ.ลำปาง (กองช่าง)
๒	โครงการก่อสร้างสาธารณะประโยชน์ที่ใช้ร่วมกัน (เมรุ) ในเขตตำบลบ้านคำ (บ้านคำกลาง , บ้านคำหลวง) ทำการก่อสร้าง ณ บ้านคำหลวง หมู่ที่ ๔ ตำบลบ้านคำ อ.เมืองลำปาง จ.ลำปาง	เพื่อจัดให้มีสถานสาธารณะที่เป็นมิตรกับสิ่งแวดล้อม ไว้บริการประชาชนในพื้นที่	ก่อสร้างเมรุเผาศพระบบน้ำมันพร้อมฐาน-หลังคา	-	๒,๕๐๐,๐๐๐	-	-	-	จำนวนกิจกรรมการอนุรักษ์ทรัพยากรธรรมชาติและสิ่งแวดล้อมที่อบจ.ดำเนินการ	๑. ลดปัญหามลพิษทางอากาศ ๒. ประชาชนได้รับบริการสาธารณะที่เป็นมิตรกับสิ่งแวดล้อม	อบจ.ลำปาง (กองช่าง)
๓	โครงการก่อสร้างสาธารณะประโยชน์ที่ใช้ร่วมกัน (เมรุ) ในเขตอำเภอองาว จ.ลำปาง โดยทำการก่อสร้าง ณ บ้านจี่วงมา หมู่ที่ ๔ ต.แม่ตีบ อ.งาว จ.ลำปาง	เพื่อจัดให้มีสถานสาธารณะที่เป็นมิตรกับสิ่งแวดล้อม ไว้บริการประชาชนในพื้นที่	ก่อสร้างฌาปนสถาน (เมรุเผาศพ) รายละเอียดตามแบบแปลนฯ	-	-	๑,๐๐๐,๐๐๐	-	-	จำนวนกิจกรรมการอนุรักษ์ทรัพยากรธรรมชาติและสิ่งแวดล้อมที่อบจ.ดำเนินการ	๑. ลดปัญหามลพิษทางอากาศ ๒. ประชาชนได้รับบริการสาธารณะที่เป็นมิตรกับสิ่งแวดล้อม	อบจ.ลำปาง (กองช่าง)

๒.ประเด็นยุทธศาสตร์ "การอนุรักษ์ทรัพยากรธรรมชาติและสิ่งแวดล้อม"

๒.๒ กลยุทธ์ "การอนุรักษ์ การฟื้นฟู การเฝ้าระวัง และการป้องกันรักษาทรัพยากรธรรมชาติและสิ่งแวดล้อม"

แผนงาน ๒.๖. "การศาสนา วัฒนธรรม และนันทนาการ"

ที่	โครงการ	วัตถุประสงค์	เป้าหมาย (ผลผลิตของโครงการ)	งบประมาณ (บาท)					ตัวชี้วัด (KPI)	ผลที่คาดว่าจะได้รับ	หน่วยงาน รับผิดชอบหลัก
				พ.ศ.๒๕๖๑	พ.ศ.๒๕๖๒	พ.ศ.๒๕๖๓	พ.ศ.๒๕๖๔	พ.ศ.๒๕๖๕			
๔	โครงการก่อสร้างสาธารณะประโยชน์ที่ใช้ร่วมกัน (เมรุ) ในเขตอำเภอจาง จ.ลำปาง โดยทำการก่อสร้าง ณ บ้านปางหะ หมู่ที่ ๕ ต.บ้านหวด อ.จาง จ.ลำปาง	เพื่อจัดให้มีสถานสาธารณะที่เป็นมิตรกับสิ่งแวดล้อมไว้บริการประชาชนในพื้นที่	ก่อสร้างฌาปนสถาน (เมรุเผาศพ) รายละเอียดตามแบบแปลนฯ	-	-	๑,๐๐๐,๐๐๐	-	-	จำนวนกิจกรรมการอนุรักษ์ทรัพยากรธรรมชาติและสิ่งแวดล้อมที่อบจ.ดำเนินการ	๑. ลดปัญหามลพิษทางอากาศ ๒. ประชาชนได้รับบริการสาธารณะที่เป็นมิตรกับสิ่งแวดล้อม	อบจ.ลำปาง (กองช่าง)
๕	โครงการก่อสร้างสาธารณะประโยชน์ที่ใช้ร่วมกัน (เมรุ) ในเขตอำเภอจาง จ.ลำปาง โดยทำการก่อสร้าง ณ บ้านทุ่งคาลา หมู่ที่ ๑ ต.นาแก อ.จาง จ.ลำปาง	เพื่อจัดให้มีสถานสาธารณะที่เป็นมิตรกับสิ่งแวดล้อมไว้บริการประชาชนในพื้นที่	ก่อสร้างฌาปนสถาน (เมรุเผาศพ) รายละเอียดตามแบบแปลนฯ	-	-	๑,๐๐๐,๐๐๐	-	-	จำนวนกิจกรรมการอนุรักษ์ทรัพยากรธรรมชาติและสิ่งแวดล้อมที่อบจ.ดำเนินการ	๑. ลดปัญหามลพิษทางอากาศ ๒. ประชาชนได้รับบริการสาธารณะที่เป็นมิตรกับสิ่งแวดล้อม	อบจ.ลำปาง (กองช่าง)
๖	โครงการก่อสร้างสาธารณะประโยชน์ที่ใช้ร่วมกัน (เมรุ) ในเขตตำบลบ้านแลง โดยทำการก่อสร้าง ณ บ้านศรีปริดา หมู่ที่ ๓ ต.บ้านแลง อ.เมืองลำปาง จ.ลำปาง	เพื่อจัดให้มีสถานสาธารณะที่เป็นมิตรกับสิ่งแวดล้อมไว้บริการประชาชนในพื้นที่	ก่อสร้างฌาปนสถาน (เมรุเผาศพ) รายละเอียดตามแบบแปลนฯ	-	-	๑,๐๐๐,๐๐๐	-	-	จำนวนกิจกรรมการอนุรักษ์ทรัพยากรธรรมชาติและสิ่งแวดล้อมที่อบจ.ดำเนินการ	๑. ลดปัญหามลพิษทางอากาศ ๒. ประชาชนได้รับบริการสาธารณะที่เป็นมิตรกับสิ่งแวดล้อม	อบจ.ลำปาง (กองช่าง)
๗	โครงการก่อสร้างสาธารณะประโยชน์ที่ใช้ร่วมกัน (เมรุ) ในเขตตำบลบ้านเสด็จ โดยทำการก่อสร้าง ณ บ้านทรายทอง หมู่ที่ ๓ ต.บ้านเสด็จ อ.เมืองลำปาง จ.ลำปาง	เพื่อจัดให้มีสถานสาธารณะที่เป็นมิตรกับสิ่งแวดล้อมไว้บริการประชาชนในพื้นที่	ก่อสร้างฌาปนสถาน (เมรุเผาศพ) รายละเอียดตามแบบแปลนฯ	-	-	๑,๐๐๐,๐๐๐	-	-	จำนวนกิจกรรมการอนุรักษ์ทรัพยากรธรรมชาติและสิ่งแวดล้อมที่อบจ.ดำเนินการ	๑. ลดปัญหามลพิษทางอากาศ ๒. ประชาชนได้รับบริการสาธารณะที่เป็นมิตรกับสิ่งแวดล้อม	อบจ.ลำปาง (กองช่าง)

๒.ประเด็นยุทธศาสตร์ "การอนุรักษ์ทรัพยากรธรรมชาติและสิ่งแวดล้อม"

๒.๒ กลยุทธ์ "การอนุรักษ์ การฟื้นฟู การเฝ้าระวัง และการป้องกันรักษาทรัพยากรธรรมชาติและสิ่งแวดล้อม"

แผนงาน ๒.๖. "การศาสนา วัฒนธรรม และนันทนาการ"

ที่	โครงการ	วัตถุประสงค์	เป้าหมาย (ผลผลิตของโครงการ)	งบประมาณ (บาท)					ตัวชี้วัด (KPI)	ผลที่คาดว่าจะได้รับ	หน่วยงาน รับผิดชอบหลัก
				พ.ศ.๒๕๖๑	พ.ศ.๒๕๖๒	พ.ศ.๒๕๖๓	พ.ศ.๒๕๖๔	พ.ศ.๒๕๖๕			
๘	โครงการก่อสร้างสาธารณะประโยชน์ที่ใช้ร่วมกัน (เมรุ) ในเขตตำบลบ้านเอื้อม โดยทำการก่อสร้าง ณ บ้านสบเพ็อง หมู่ที่ ๒ ต.บ้านเอื้อม อ.เมืองลำปาง จ.ลำปาง	เพื่อจัดให้มีสถานสาธารณะที่เป็นมิตรกับสิ่งแวดล้อมไว้บริการประชาชนในพื้นที่	ก่อสร้างฌาปนสถาน (เมรุเผาศพ) รายละเอียดตามแบบแปลนฯ	-	๑,๐๐๐,๐๐๐	๑,๐๐๐,๐๐๐	๑,๐๐๐,๐๐๐	-	จำนวนกิจกรรมการอนุรักษ์ทรัพยากรธรรมชาติและสิ่งแวดล้อมที่อบจ.ดำเนินการ	๑. ลดปัญหามลพิษทางอากาศ ๒. ประชาชนได้รับบริการสาธารณะที่เป็นมิตรกับสิ่งแวดล้อม	อบจ.ลำปาง (กองช่าง)
๙	โครงการก่อสร้างสาธารณะประโยชน์ที่ใช้ร่วมกัน (เมรุ) ในเขตตำบลบ้านเอื้อม โดยทำการก่อสร้าง ณ บ้านทุ่งกล้วยใต้ หมู่ที่ ๑๒ ต.บ้านเอื้อม อ.เมืองลำปาง จ.ลำปาง	เพื่อจัดให้มีสถานสาธารณะที่เป็นมิตรกับสิ่งแวดล้อมไว้บริการประชาชนในพื้นที่	ก่อสร้างฌาปนสถาน (เมรุเผาศพ) รายละเอียดตามแบบแปลนฯ	-	-	๑,๐๐๐,๐๐๐	๑,๐๐๐,๐๐๐	-	จำนวนกิจกรรมการอนุรักษ์ทรัพยากรธรรมชาติและสิ่งแวดล้อมที่อบจ.ดำเนินการ	๑. ลดปัญหามลพิษทางอากาศ ๒. ประชาชนได้รับบริการสาธารณะที่เป็นมิตรกับสิ่งแวดล้อม	อบจ.ลำปาง (กองช่าง)
๑๐	โครงการก่อสร้างสาธารณะประโยชน์ที่ใช้ร่วมกัน (เมรุ) ในเขตอำเภอเมืองลำปาง โดยทำการก่อสร้าง ณ บ้านย่าเป้า หมู่ที่ ๑ ต.ชมพู อ.เมืองลำปาง จ.ลำปาง	เพื่อจัดให้มีสถานสาธารณะที่เป็นมิตรกับสิ่งแวดล้อมไว้บริการประชาชนในพื้นที่	ก่อสร้างฌาปนสถาน (เมรุเผาศพ) ระบบปลอดมลพิษ รายละเอียดตามแบบแปลนฯ	-	๒,๕๐๐,๐๐๐	๒,๕๐๐,๐๐๐	-	-	จำนวนกิจกรรมการอนุรักษ์ทรัพยากรธรรมชาติและสิ่งแวดล้อมที่อบจ.ดำเนินการ	๑. ลดปัญหามลพิษทางอากาศ ๒. ประชาชนได้รับบริการสาธารณะที่เป็นมิตรกับสิ่งแวดล้อม	อบจ.ลำปาง (กองช่าง)
๑๑	โครงการก่อสร้างสาธารณะประโยชน์ที่ใช้ร่วมกัน (เมรุ) ในเขตอำเภอเมืองลำปาง โดยทำการก่อสร้าง ณ บ้านชมพูหลวง หมู่ที่ ๗ ต.ชมพู อ.เมืองลำปาง จ.ลำปาง	เพื่อจัดให้มีสถานสาธารณะที่เป็นมิตรกับสิ่งแวดล้อมไว้บริการประชาชนในพื้นที่	ก่อสร้างฌาปนสถาน (เมรุเผาศพ) ระบบปลอดมลพิษ รายละเอียดตามแบบแปลนฯ	-	๒,๕๐๐,๐๐๐	๒,๕๐๐,๐๐๐	-	-	จำนวนกิจกรรมการอนุรักษ์ทรัพยากรธรรมชาติและสิ่งแวดล้อมที่อบจ.ดำเนินการ	๑. ลดปัญหามลพิษทางอากาศ ๒. ประชาชนได้รับบริการสาธารณะที่เป็นมิตรกับสิ่งแวดล้อม	อบจ.ลำปาง (กองช่าง)

๒.ประเด็นยุทธศาสตร์ "การอนุรักษ์ทรัพยากรธรรมชาติและสิ่งแวดล้อม"

๒.๒ กลยุทธ์ "การอนุรักษ์ การฟื้นฟู การเฝ้าระวัง และการป้องกันรักษาทรัพยากรธรรมชาติและสิ่งแวดล้อม"

แผนงาน ๒.๖. "การศาสนา วัฒนธรรม และนันทนาการ"

ที่	โครงการ	วัตถุประสงค์	เป้าหมาย (ผลผลิตของโครงการ)	งบประมาณ (บาท)					ตัวชี้วัด (KPI)	ผลที่คาดว่าจะได้รับ	หน่วยงาน รับผิดชอบหลัก
				พ.ศ.๒๕๖๑	พ.ศ.๒๕๖๒	พ.ศ.๒๕๖๓	พ.ศ.๒๕๖๔	พ.ศ.๒๕๖๕			
๑๒	โครงการก่อสร้างสาธารณะประโยชน์ที่ใช้ร่วมกัน (เมรุ) ในเขตอำเภอเมืองลำปาง โดยทำการก่อสร้าง ณ บ้านกอกชุม หมู่ที่ ๖ ต.พระบาท อ.เมืองลำปาง จ.ลำปาง	เพื่อจัดให้มีสถานสาธารณะที่เป็นมิตรกับสิ่งแวดล้อม ไว้บริการประชาชนในพื้นที่	ก่อสร้างฌาปนสถาน (เมรุเผาศพ) ระบบปลอดมลพิษ รายละเอียดตามแบบแปลนฯ	-	๒,๕๐๐,๐๐๐	๒,๕๐๐,๐๐๐	-	-	จำนวนกิจกรรมการอนุรักษ์ทรัพยากรธรรมชาติและสิ่งแวดล้อมที่อบจ.ดำเนินการ	๑. ลดปัญหามลพิษทางอากาศ ๒. ประชาชนได้รับบริการสาธารณะที่เป็นมิตรกับสิ่งแวดล้อม	อบจ.ลำปาง (กองช่าง)
๑๓	โครงการก่อสร้างสาธารณะประโยชน์ที่ใช้ร่วมกัน (เมรุ) ในเขตตำบลสบป่าต อ.แม่เมาะ โดยทำการก่อสร้าง ณ บ้านสบเมาะ หมู่ที่ ๔ ต.สบป่าต อ.แม่เมาะ จ.ลำปาง	เพื่อจัดให้มีสถานสาธารณะที่เป็นมิตรกับสิ่งแวดล้อม ไว้บริการประชาชนในพื้นที่	ก่อสร้างฌาปนสถาน (เมรุเผาศพ) ระบบปลอดมลพิษ รายละเอียดตามแบบแปลนฯ	-	๒,๕๐๐,๐๐๐	๒,๕๐๐,๐๐๐	-	-	จำนวนกิจกรรมการอนุรักษ์ทรัพยากรธรรมชาติและสิ่งแวดล้อมที่อบจ.ดำเนินการ	๑. ลดปัญหามลพิษทางอากาศ ๒. ประชาชนได้รับบริการสาธารณะที่เป็นมิตรกับสิ่งแวดล้อม	อบจ.ลำปาง (กองช่าง)
๑๔	โครงการก่อสร้างสาธารณะประโยชน์ที่ใช้ร่วมกัน (เมรุ) บ้านทุ่งกูด้าย หมู่ที่ ๖ ต.ปงแสนทอง อ.เมืองลำปาง จ.ลำปาง	เพื่อจัดให้มีสถานสาธารณะที่เป็นมิตรกับสิ่งแวดล้อม ไว้บริการประชาชนในพื้นที่	ก่อสร้างศาลาอเนกประสงค์ ขนาดกว้าง ๒๐ เมตร ยาว ๔๐ เมตร รายละเอียดตามแบบแปลนฯ	-	๒,๕๐๐,๐๐๐	๓๐๐,๐๐๐	๓๐๐,๐๐๐	๓๐๐,๐๐๐	จำนวนกิจกรรมการอนุรักษ์ทรัพยากรธรรมชาติและสิ่งแวดล้อมที่อบจ.ดำเนินการ	๑. ลดปัญหามลพิษทางอากาศ ๒. ประชาชนได้รับบริการสาธารณะที่เป็นมิตรกับสิ่งแวดล้อม	อบจ.ลำปาง (กองช่าง)
๑๕	โครงการก่อสร้างสาธารณะประโยชน์ที่ใช้ร่วมกัน (เมรุ) บ้านผาแมว หมู่ที่ ๘ ต.หัวเสือ อ.แม่ทะ จ.ลำปาง	เพื่อจัดให้มีสถานสาธารณะที่เป็นมิตรกับสิ่งแวดล้อม ไว้บริการประชาชนในพื้นที่	รายละเอียดตามแบบแปลนฯ	-	-	๑,๐๐๐,๐๐๐	-	-	จำนวนกิจกรรมการอนุรักษ์ทรัพยากรธรรมชาติและสิ่งแวดล้อมที่อบจ.ดำเนินการ	๑. ลดปัญหามลพิษทางอากาศ ๒. ประชาชนได้รับบริการสาธารณะที่เป็นมิตรกับสิ่งแวดล้อม	อบจ.ลำปาง (กองช่าง)

๒. บัญชีโครงการพัฒนา

รายละเอียดโครงการพัฒนา

แผนพัฒนาองค์การบริหารส่วนจังหวัดลำปาง (พ.ศ.๒๕๖๑-๒๕๖๕)

ก.ยุทธศาสตร์จังหวัดลำปาง "ยุทธศาสตร์ที่ ๔ สังคม คุณภาพชีวิต ความมั่นคง และทรัพยากรธรรมชาติและสิ่งแวดล้อม "

ข.ยุทธศาสตร์การพัฒนาขององค์กรปกครองส่วนท้องถิ่นจังหวัดลำปาง "การอนุรักษ์ทรัพยากรธรรมชาติและสิ่งแวดล้อม"

๒.ประเด็นยุทธศาสตร์ "การอนุรักษ์ทรัพยากรธรรมชาติและสิ่งแวดล้อม"

๒.๒ กลยุทธ์ "การอนุรักษ์ การฟื้นฟู การเฝ้าระวัง และการป้องกัน/รักษาทรัพยากรธรรมชาติและสิ่งแวดล้อม"

แผนงาน ๓.๑"อุตสาหกรรมและการโยธา"

ที่	โครงการ	วัตถุประสงค์	เป้าหมาย (ผลผลิตของโครงการ)	งบประมาณ					ตัวชี้วัด (KPI)	ผลที่คาดว่าจะได้รับ	หน่วยงาน รับผิดชอบหลัก
				พ.ศ.๒๕๖๑	พ.ศ.๒๕๖๒	พ.ศ.๒๕๖๓	พ.ศ.๒๕๖๔	พ.ศ.๒๕๖๕			
๑	โครงการศึกษาผลกระทบกับสิ่งแวดล้อม โครงการก่อสร้างถนนเชื่อมระหว่าง บ้านไฮ หมู่ที่ ๓ - บ้านเปียงใจ หมู่ที่ ๔ - บ้านเลาสุ หมู่ที่ ๘ ต.ปงดอน อ.แจ้ห่ม - บ้านขุนอ่อนพัฒนา หมู่ที่ ๘ - บ้านห้วยหก หมู่ที่ ๕ ต.ปงดอน อ.งาว จ.ลำปาง (ก่อสร้างโดยเครื่องจักรกลของ องค์การบริหารส่วนจังหวัดลำปาง) รายละเอียดตามแบบแปลนฯ	เพื่อศึกษาโครงการเกี่ยวกับ โครงสร้างพื้นฐานของอบจ.ลำปาง ในด้านผลกระทบต่อสิ่งแวดล้อม ในพื้นที่	โครงการก่อสร้างถนนเชื่อมระหว่าง บ้านไฮ หมู่ที่ ๓ - บ้านเปียงใจ หมู่ที่ ๔ - บ้านเลาสุ หมู่ที่ ๘ ต.ปงดอน อ.แจ้ห่ม - บ้านขุนอ่อนพัฒนา หมู่ที่ ๘ - บ้านห้วยหก หมู่ที่ ๕ ต.ปงดอน อ.งาว จ.ลำปาง ขนาดผิวจราจรกว้าง ๖.๐๐ เมตร ยาว ๕๓,๘๕๐ เมตร (ก่อสร้างโดยเครื่องจักรกลของ องค์การบริหารส่วนจังหวัดลำปาง) รายละเอียดตามแบบแปลนฯ	-	-	๑๐,๐๐๐,๐๐๐	-	-	จำนวนกิจกรรม การอนุรักษ์ทรัพยากร ธรรมชาติและสิ่งแวดล้อม ที่อบจ.ดำเนินการ	การดำเนินโครงการก่อสร้างถนน ของอบจ.ลำปางในพื้นที่ ที่มีความเหมาะสมและเกิดประโยชน์ ต่อประชาชนในการใช้เส้นทาง สัญจร โดยไม่เกิดผลกระทบ ในด้านปัญหาสิ่งแวดล้อม จากการดำเนินการ	อบจ.ลำปาง (กองช่าง)

๒. บัญชีโครงการพัฒนา

รายละเอียดโครงการพัฒนา

แผนพัฒนาองค์การบริหารส่วนจังหวัดลำปาง (พ.ศ.๒๕๖๑-๒๕๖๕)

ก.ยุทธศาสตร์จังหวัดลำปาง "ยุทธศาสตร์ที่ ๔ สังคม คุณภาพชีวิต ความมั่นคง และทรัพยากรธรรมชาติและสิ่งแวดล้อม "

ข.ยุทธศาสตร์การพัฒนาขององค์กรปกครองส่วนท้องถิ่นจังหวัดลำปาง "การอนุรักษ์ทรัพยากรธรรมชาติและสิ่งแวดล้อม"

๒.ประเด็นยุทธศาสตร์ "การอนุรักษ์ทรัพยากรธรรมชาติและสิ่งแวดล้อม"

๒.๒ กลยุทธ์ " การอนุรักษ์ การฟื้นฟู การเฝ้าระวัง และการป้องกัน/การรักษาทรัพยากรธรรมชาติและสิ่งแวดล้อม"

แผนงาน ๓.๒ "การเกษตร"

ที่	โครงการ	วัตถุประสงค์	เป้าหมาย (ผลผลิตของโครงการ)	งบประมาณ					ตัวชี้วัด (KPI)	ผลที่คาดว่าจะได้รับ	หน่วยงาน รับผิดชอบหลัก
				พ.ศ.๒๕๖๑	พ.ศ.๒๕๖๒	พ.ศ.๒๕๖๓	พ.ศ.๒๕๖๔	พ.ศ.๒๕๖๕			
๑	โครงการก่อสร้างอาคารป้องกันตลิ่งพังชนิดเรียงหินบรรจุกล่องลวดเหล็กบ้านจี้งาม หมู่ที่ ๔ ต.แม่ต๋ำ อ.จ.ลำปาง	๑. เพื่อป้องกันและแก้ปัญหาการกัดเซาะตลิ่ง ๒. เพื่อบรรเทาความเดือดร้อนของประชาชนที่ได้รับผลกระทบจากการพังทลายของตลิ่งเนื่องจากการกัดเซาะของกระแสน้ำ	ขนาดสูง ๓.๕๐ เมตร ยาว ๑๘๐ เมตร รายละเอียดตามแบบแปลนฯ	-	๒,๐๐๐,๐๐๐	๒,๐๐๐,๐๐๐	๒,๐๐๐,๐๐๐	-	จำนวนกิจกรรมการอนุรักษ์ทรัพยากรธรรมชาติและสิ่งแวดล้อมที่อบจ.ดำเนินการ	๑. บรรเทาปัญหาอุทกภัยให้กับประชาชนที่อาศัยริมแม่น้ำ ๒. ลดความสูญเสียในทรัพย์สินของประชาชนจากการกัดเซาะของกระแสน้ำ ๓. พื้นที่แหล่งน้ำได้รับการอนุรักษ์ไม่ให้เกิดความเสียหาย	อบจ.ลำปาง (กองช่าง)
๒	โครงการก่อสร้างอาคารป้องกันตลิ่งพังชนิดเรียงหินบรรจุกล่องลวดเหล็กห้วยแม่เลียบ บ้านแม่เลียบ หมู่ที่ ๘ ต.ทุ่งฮั่ว อ.วังเหนือ จ.ลำปาง	๑. เพื่อป้องกันและแก้ปัญหาการกัดเซาะตลิ่ง ๒. เพื่อบรรเทาความเดือดร้อนของประชาชนที่ได้รับผลกระทบจากการพังทลายของตลิ่งเนื่องจากการกัดเซาะของกระแสน้ำ	ช่วงที่ ๑ ขนาดความสูง ๓.๕๐ เมตร ยาว ๑๐๐ เมตร ช่วงที่ ๒ ขนาดความสูง ๓.๕๐ เมตร ยาว ๒๐๐ เมตร รายละเอียดตามแบบแปลนฯ	-	๑,๐๐๐,๐๐๐	๒,๐๐๐,๐๐๐	๒,๐๐๐,๐๐๐	-	จำนวนกิจกรรมการอนุรักษ์ทรัพยากรธรรมชาติและสิ่งแวดล้อมที่อบจ.ดำเนินการ	๑. บรรเทาปัญหาอุทกภัยให้กับประชาชนที่อาศัยริมแม่น้ำ ๒. ลดความสูญเสียในทรัพย์สินของประชาชนจากการกัดเซาะของกระแสน้ำ ๓. พื้นที่แหล่งน้ำได้รับการอนุรักษ์ไม่ให้เกิดความเสียหาย	อบจ.ลำปาง (กองช่าง)

๒.ประเด็นยุทธศาสตร์ "การอนุรักษ์ทรัพยากรธรรมชาติและสิ่งแวดล้อม"

๒.๒ กลยุทธ์ " การอนุรักษ์ การฟื้นฟู การเฝ้าระวัง และการป้องกัน/การรักษาทรัพยากรธรรมชาติและสิ่งแวดล้อม"

แผนงาน ๓.๒ "การเกษตร"

ที่	โครงการ	วัตถุประสงค์	เป้าหมาย (ผลผลิตของโครงการ)	งบประมาณ					ตัวชี้วัด (KPI)	ผลที่คาดว่าจะ ได้รับ	หน่วยงาน รับผิดชอบหลัก
				พ.ศ.๒๕๖๑	พ.ศ.๒๕๖๒	พ.ศ.๒๕๖๓	พ.ศ.๒๕๖๔	พ.ศ.๒๕๖๕			
๓	โครงการก่อสร้างอาคารป้องกันตลิ่งพังชนิดเรียงหินบรรจุกล่องลวดเหล็ก คลองวังผู ช่วงบ้านตันธง หมู่ที่ ๓ - บ้านวังผู หมู่ที่ ๕ ต.แม่ปู้ อ.แม่พริก จ.ลำปาง	๑. เพื่อป้องกันและแก้ปัญหาการกัดเซาะตลิ่ง ๒. เพื่อบรรเทาความเดือดร้อนของประชาชนที่ได้รับผลกระทบจากการพังทลายของตลิ่ง เนื่องจากการกัดเซาะของกระแสน้ำ	ขนาดสูง ๕.๐๐ เมตร ยาวรวม ๒๐๐ เมตร ขนาดท้องกว้าง ๑๐ - ๑๕ เมตร ยาว ๑,๒๐๐ เมตร พร้อมปรับปรุงฟื้นฟูและพัฒนาแหล่งน้ำ รายละเอียดตามแบบแปลนฯ	-	-	๓,๐๐๐,๐๐๐	๓,๐๐๐,๐๐๐	-	จำนวนกิจกรรมการอนุรักษ์ทรัพยากรธรรมชาติและสิ่งแวดล้อมที่อบจ.ดำเนินการ	๑. บรรเทาปัญหาอุทกภัยให้กับประชาชนที่อาศัยริมแม่น้ำ ๒. ลดความสูญเสียในทรัพย์สินของประชาชนจากการกัดเซาะของกระแสน้ำ ๓. พื้นที่แหล่งน้ำได้รับการอนุรักษ์ไม่ให้เกิดความเสียหาย	อบจ.ลำปาง (กองช่าง)
๔	โครงการก่อสร้างอาคารป้องกันตลิ่งพังชนิดเรียงหินบรรจุกล่องลวดเหล็กห้วยแม่สุ ช่วงบ้านแม่สุเหนือ หมู่ที่ ๘ ต.วังซ้าย อ.วังเหนือ จ.ลำปาง	๑. เพื่อป้องกันและแก้ปัญหาการกัดเซาะตลิ่ง ๒. เพื่อบรรเทาความเดือดร้อนของประชาชนที่ได้รับผลกระทบจากการพังทลายของตลิ่ง เนื่องจากการกัดเซาะของกระแสน้ำ	ขนาดความสูง ๓.๕๐ เมตร ยาว ๒๐๐ เมตร รายละเอียดตามแบบแปลนฯ	-	-	๒,๐๐๐,๐๐๐	๒,๐๐๐,๐๐๐	-	จำนวนกิจกรรมการอนุรักษ์ทรัพยากรธรรมชาติและสิ่งแวดล้อมที่อบจ.ดำเนินการ	๑. บรรเทาปัญหาอุทกภัยให้กับประชาชนที่อาศัยริมแม่น้ำ ๒. ลดความสูญเสียในทรัพย์สินของประชาชนจากการกัดเซาะของกระแสน้ำ ๓. พื้นที่แหล่งน้ำได้รับการอนุรักษ์ไม่ให้เกิดความเสียหาย	อบจ.ลำปาง (กองช่าง)
๕	โครงการก่อสร้างอาคารป้องกันตลิ่งพังชนิดเรียงหินบรรจุกล่องลวดเหล็กบ้านกิวห้วยเบิก หมู่ที่ ๒ -บ้านสันโป่ง หมู่ที่ ๓ ต.เสริมกลาง อ.เสริมงาม จ.ลำปาง	๑. เพื่อป้องกันและแก้ปัญหาการกัดเซาะตลิ่ง ๒. เพื่อบรรเทาความเดือดร้อนของประชาชนที่ได้รับผลกระทบจากการพังทลายของตลิ่ง เนื่องจากการกัดเซาะของกระแสน้ำ	ขนาดสูง ๓.๐๐ เมตร ยาว ๖๕๐ เมตร รายละเอียดตามแบบแปลนฯ	-	๖,๐๐๐,๐๐๐	๖,๐๐๐,๐๐๐	๖,๐๐๐,๐๐๐	-	จำนวนกิจกรรมการอนุรักษ์ทรัพยากรธรรมชาติและสิ่งแวดล้อมที่อบจ.ดำเนินการ	๑. บรรเทาปัญหาอุทกภัยให้กับประชาชนที่อาศัยริมแม่น้ำ ๒. ลดความสูญเสียในทรัพย์สินของประชาชนจากการกัดเซาะของกระแสน้ำ ๓. พื้นที่แหล่งน้ำได้รับการอนุรักษ์ไม่ให้เกิดความเสียหาย	อบจ.ลำปาง (กองช่าง)

๒.ประเด็นยุทธศาสตร์ "การอนุรักษ์ทรัพยากรธรรมชาติและสิ่งแวดล้อม"

๒.๒ กลยุทธ์ " การอนุรักษ์ การฟื้นฟู การเฝ้าระวัง และการป้องกัน/การรักษาทรัพยากรธรรมชาติและสิ่งแวดล้อม"

แผนงาน ๓.๒ "การเกษตร"

ที่	โครงการ	วัตถุประสงค์	เป้าหมาย (ผลผลิตของโครงการ)	งบประมาณ					ตัวชี้วัด (KPI)	ผลที่คาดว่าจะ จะได้รับ	หน่วยงาน รับผิดชอบหลัก
				พ.ศ.๒๕๖๑	พ.ศ.๒๕๖๒	พ.ศ.๒๕๖๓	พ.ศ.๒๕๖๔	พ.ศ.๒๕๖๕			
๖	โครงการก่อสร้างอาคารป้องกันตลิ่งพัง ลำน้ำแม่เรียง ช่างบ้านปางป่าอ หมู่ที่ ๓ ต.เสริมขวา อ.เสริมงาม จ.ลำปาง	๑. เพื่อป้องกันและแก้ปัญหาการกัดเซาะตลิ่ง ๒. เพื่อบรรเทาความเดือดร้อนของประชาชน ที่ได้รับผลกระทบจากการพังทลายของตลิ่ง เนื่องจากการกัดเซาะของกระแสน้ำ	ขนาดสูง ๔.๐๐ เมตร ยาว ๑,๒๕๐ เมตร รายละเอียดตามแบบแปลนฯ	-	๑,๕๐๐,๐๐๐	๑,๕๐๐,๐๐๐	๑,๕๐๐,๐๐๐	-	จำนวนกิจกรรมการอนุรักษ์ ทรัพยากรธรรมชาติและ สิ่งแวดล้อมที่อบจ.ดำเนินการ	๑. บรรเทาปัญหาอุทกภัยให้กับ ประชาชนที่อาศัยริมแม่น้ำ ๒. ลดความสูญเสียในทรัพย์สิน ของประชาชนจากการกัดเซาะ ของกระแสน้ำ ๓. พื้นที่แหล่งน้ำได้รับการ อนุรักษ์ไม่ให้เกิดความเสียหาย	อบจ.ลำปาง (กองช่าง)
๗	โครงการก่อสร้างอาคารป้องกันตลิ่งพัง ลำน้ำแม่เสริมช่วงบ้านนาเอียง หมู่ที่ ๗ ต.เสริมกลาง อ.เสริมงาม จ.ลำปาง	๑. เพื่อป้องกันและแก้ปัญหาการกัดเซาะตลิ่ง ๒. เพื่อบรรเทาความเดือดร้อนของประชาชน ที่ได้รับผลกระทบจากการพังทลายของตลิ่ง เนื่องจากการกัดเซาะของกระแสน้ำ	ขนาดสูง ๓.๐๐ เมตร ยาว ๕๐๐ เมตร รายละเอียดตามแบบแปลนฯ	-	๔,๕๐๐,๐๐๐	๔,๕๐๐,๐๐๐	๔,๕๐๐,๐๐๐	-	จำนวนกิจกรรมการอนุรักษ์ ทรัพยากรธรรมชาติและ สิ่งแวดล้อมที่อบจ.ดำเนินการ	๑. บรรเทาปัญหาอุทกภัยให้กับ ประชาชนที่อาศัยริมแม่น้ำ ๒. ลดความสูญเสียในทรัพย์สิน ของประชาชนจากการกัดเซาะ ของกระแสน้ำ ๓. พื้นที่แหล่งน้ำได้รับการ อนุรักษ์ไม่ให้เกิดความเสียหาย	อบจ.ลำปาง (กองช่าง)
๘	โครงการก่อสร้างอาคารป้องกันตลิ่งพัง ลำน้ำแม่ต้า ช่างบ้านนาบอน หมู่ที่ ๒ ต.ทุ่งงาม อ.เสริมงาม จ.ลำปาง	๑. เพื่อป้องกันและแก้ปัญหาการกัดเซาะตลิ่ง ๒. เพื่อบรรเทาความเดือดร้อนของประชาชน ที่ได้รับผลกระทบจากการพังทลายของตลิ่ง เนื่องจากการกัดเซาะของกระแสน้ำ	ขนาดสูง ๓.๐๐ เมตร ยาว ๕๐๐ เมตร รายละเอียดตามแบบแปลนฯ	-	๔,๕๐๐,๐๐๐	๔,๕๐๐,๐๐๐	๔,๕๐๐,๐๐๐	-	จำนวนกิจกรรมการอนุรักษ์ ทรัพยากรธรรมชาติและ สิ่งแวดล้อมที่อบจ.ดำเนินการ	๑. บรรเทาปัญหาอุทกภัยให้กับ ประชาชนที่อาศัยริมแม่น้ำ ๒. ลดความสูญเสียในทรัพย์สิน ของประชาชนจากการกัดเซาะ ของกระแสน้ำ ๓. พื้นที่แหล่งน้ำได้รับการ อนุรักษ์ไม่ให้เกิดความเสียหาย	อบจ.ลำปาง (กองช่าง)

๒.ประเด็นยุทธศาสตร์ "การอนุรักษ์ทรัพยากรธรรมชาติและสิ่งแวดล้อม"

๒.๒ กลยุทธ์ " การอนุรักษ์ การฟื้นฟู การเฝ้าระวัง และการป้องกัน/การรักษาทรัพยากรธรรมชาติและสิ่งแวดล้อม"

แผนงาน ๓.๒ "การเกษตร"

ที่	โครงการ	วัตถุประสงค์	เป้าหมาย (ผลผลิตของโครงการ)	งบประมาณ					ตัวชี้วัด (KPI)	ผลที่คาดว่าจะได้รับ	หน่วยงาน รับผิดชอบหลัก
				พ.ศ.๒๕๖๑	พ.ศ.๒๕๖๒	พ.ศ.๒๕๖๓	พ.ศ.๒๕๖๔	พ.ศ.๒๕๖๕			
๙	โครงการอนุรักษ์พันธุกรรมพืชอันเนื่องมาจากพระราชดำริ สมเด็จพระกนิษฐาธิราชเจ้า กรมสมเด็จพระเทพรัตนราชสุดาฯ สยามบรมราชกุมารี	๑. เพื่อสนองพระราชดำริ สมเด็จพระกนิษฐาธิราชเจ้า กรมสมเด็จพระเทพรัตนราชสุดาฯ สยามบรมราชกุมารี ๒. เพื่อส่งเสริมและสนับสนุนกระบวนการมีส่วนร่วมของชุมชนและองค์กรปกครองส่วนท้องถิ่นในการดำเนินกิจกรรมฐานทรัพยากรท้องถิ่นตามกรอบแนวทางของอพ.สพ ๓. เพื่อจัดทำฐานข้อมูลทรัพยากรท้องถิ่น ทั้งทรัพยากรกายภาพทรัพยากรชีวภาพและทรัพยากรวัฒนธรรมและภูมิปัญญา	ดำเนินกิจกรรมฐานทรัพยากรท้องถิ่น สำนักงานองค์การบริหารส่วนจังหวัด ลำปาง ต.ศาลา อ.เกาะคา จ.ลำปาง ดังนี้ - จัดกิจกรรมการปกป้องทรัพยากรท้องถิ่น สำรวจเก็บรวบรวมทรัพยากรท้องถิ่น การปลูกรักษาทรัพยากรท้องถิ่น ตลอดจนการอนุรักษ์และใช้ประโยชน์ทรัพยากรท้องถิ่น - จัดทำฐานข้อมูลทรัพยากรท้องถิ่น - จัดทำแผนที่ปกป้องพันธุกรรม สำรวจขึ้นทะเบียนและ จัดทำรหัสประจำต้นพืช ในเขตพื้นที่ของ อบจ.ลำปาง - สำรวจเก็บรวบรวมตัวอย่างทรัพยากรกายภาพ ทรัพยากรชีวภาพ และทรัพยากรวัฒนธรรมและภูมิปัญญาท้องถิ่นพื้นที่เป้าหมาย บริเวณรัศมี ๕๐ กิโลเมตร หรือในเขตพื้นที่ความรับผิดชอบของ อบจ.ลำปาง - จัดตั้งสวนสาธารณะหรือ สวนพฤกษศาสตร์ จำนวน ๑ แห่ง - ศึกษาและพัฒนาพันธุกรรมพืชที่สำคัญของท้องถิ่น อย่างน้อย จำนวน ๒ ชนิด - จัดตั้งศูนย์ข้อมูลทรัพยากรท้องถิ่น จำนวน ๑ ศูนย์	-	-	๓๐๐,๐๐๐	๓๐๐,๐๐๐	๓๐๐,๐๐๐	จำนวนกิจกรรมการอนุรักษ์ทรัพยากรธรรมชาติและสิ่งแวดล้อมที่อบจ.ดำเนินการ	๑. มีพื้นที่เป้าหมายในการดำเนินการอนุรักษ์พันธุกรรมพืช ๒. ทรัพยากรกายภาพ ทรัพยากรชีวภาพและ ทรัพยากรวัฒนธรรม และภูมิปัญญาท้องถิ่น ได้รับการสำรวจและ เก็บรวบรวมไว้เพื่อเป็นข้อมูล ในการจัดทำฐานข้อมูล ทรัพยากรท้องถิ่น ๓. ปลูกรักษาพันธุ์พืช ที่สำคัญของท้องถิ่น ในพื้นที่สวนสาธารณะ หรือสวนพฤกษศาสตร์ ของ อบจ.ลำปาง ๔. พืชที่สำคัญของท้องถิ่น ได้รับการอนุรักษ์และ พัฒนาพันธุกรรมเพื่อให้ สามารถใช้ประโยชน์และ ได้รับการอนุรักษ์อย่างยั่งยืน ๕. มีศูนย์ข้อมูลทรัพยากรท้องถิ่นที่จัดรวบรวมข้อมูลสารสนเทศพันธุกรรมพืช อย่างเป็นระบบในรูปแบบ เอกสารและในระบบคอมพิวเตอร์ เพื่อสะดวกต่อการสืบค้น ข้อมูลและการนำข้อมูล	อบจ.ลำปาง (สำนักปลัดฯ)

๒.ประเด็นยุทธศาสตร์ "การอนุรักษ์ทรัพยากรธรรมชาติและสิ่งแวดล้อม"

๒.๒ กลยุทธ์ " การอนุรักษ์ การฟื้นฟู การเฝ้าระวัง และการป้องกัน/การรักษาทรัพยากรธรรมชาติและสิ่งแวดล้อม"

แผนงาน ๓.๒ "การเกษตร"

ที่	โครงการ	วัตถุประสงค์	เป้าหมาย (ผลผลิตของโครงการ)	งบประมาณ					ตัวชี้วัด (KPI)	ผลที่คาดว่าจะได้รับ	หน่วยงาน รับผิดชอบหลัก
				พ.ศ.๒๕๖๑	พ.ศ.๒๕๖๒	พ.ศ.๒๕๖๓	พ.ศ.๒๕๖๔	พ.ศ.๒๕๖๕			
										ไปใช้ประโยชน์ ๖.ผู้เข้าร่วมกิจกรรม ได้รับการสร้างจิตสำนึก ในการอนุรักษ์ทรัพยากร ท้องถิ่นของจังหวัดลำปาง ๗. ได้รับการสนับสนุน งบประมาณ วัสดุ อุปกรณ์ และการอำนวยความสะดวก ที่เพียงพอต่อการดำเนินกิจกรรม การอนุรักษ์และการจัดทำ ฐานข้อมูลทรัพยากรท้องถิ่น	

๒. บัญชีโครงการพัฒนา

รายละเอียดโครงการพัฒนา

แผนพัฒนาองค์การบริหารส่วนจังหวัดลำปาง (พ.ศ.๒๕๖๑-๒๕๖๕)

สำหรับโครงการที่เกี่วข้องขององค์กรปกครองส่วนท้องถิ่นจังหวัดลำปาง

ก.ยุทธศาสตร์จังหวัดลำปาง "ยุทธศาสตร์ที่ ๔ สังคม คุณภาพชีวิต ความมั่นคง และทรัพยากรธรรมชาติและสิ่งแวดล้อม "

ข.ยุทธศาสตร์การพัฒนาขององค์กรปกครองส่วนท้องถิ่นจังหวัดลำปาง "การอนุรักษ์ทรัพยากรธรรมชาติและสิ่งแวดล้อม"

๒.ประเด็นยุทธศาสตร์ "การอนุรักษ์ทรัพยากรธรรมชาติและสิ่งแวดล้อม"

๒.๒ กลยุทธ์ " การอนุรักษ์ การฟื้นฟู การเฝ้าระวัง และการป้องกัน/การรักษาทรัพยากรธรรมชาติและสิ่งแวดล้อม"

แผนงาน ๓.๒ "การเกษตร"

ที่	โครงการ	วัตถุประสงค์	เป้าหมาย (ผลผลิตของโครงการ)	งบประมาณ					ตัวชี้วัด (KPI)	ผลที่คาดว่าจะ จะได้รับ	หน่วยงาน รับผิดชอบหลัก
				พ.ศ.๒๕๖๑	พ.ศ.๒๕๖๒	พ.ศ.๒๕๖๓	พ.ศ.๒๕๖๔	พ.ศ.๒๕๖๕			
๑	โครงการก่อสร้างอาคารป้องกันตลิ่งพัง ลำน้ำสอย บ้านใหม่สามัคคี หมู่ที่ ๖ ต.แม่สุก อ.แจ้ห่ม จ.ลำปาง	๑. เพื่อป้องกันและแก้ปัญหาการกัดเซาะตลิ่ง ๒. เพื่อบรรเทาความเดือดร้อนของประชาชน ที่ได้รับผลกระทบจากการพังทลายของตลิ่ง เนื่องจากการกัดเซาะของกระแสน้ำ	ขนาดสูง ๔.๐๐ เมตร สูง ๓.๐๐ เมตร ยาว ๒๕๐ เมตร รายละเอียดตามแบบแปลนฯ	-	-	-	๒,๐๐๐,๐๐๐	-	จำนวนกิจกรรมการอนุรักษ์ ทรัพยากรธรรมชาติและ สิ่งแวดล้อมที่อบจ.ดำเนินการ	๑. บรรเทาปัญหาอุทกภัยให้กับ ประชาชนที่อาศัยริมแม่น้ำ ๒. ลดความสูญเสียในทรัพย์สิน ของประชาชนจากการกัดเซาะ ของกระแสน้ำ ๓. พื้นที่แหล่งน้ำได้รับการ อนุรักษ์ไม่ให้เกิดความเสียหาย	อบจ.ลำปาง (กองช่าง) ประสานแผน อปท.อ.แจ้ห่ม
๒	โครงการก่อสร้างผนังป้องกันตลิ่งพัง โดยวางกล่อง Gabion ลำห้วยแห บ้านม่วงงาม หมู่ที่ ๔ ต.แจ้ห่ม อ.แจ้ห่ม จ.ลำปาง	๑. เพื่อป้องกันและแก้ปัญหาการกัดเซาะตลิ่ง ๒. เพื่อบรรเทาความเดือดร้อนของประชาชน ที่ได้รับผลกระทบจากการพังทลายของตลิ่ง เนื่องจากการกัดเซาะของกระแสน้ำ	ขนาดฐานกว้าง ๒ เมตร ยาว ๗๓๐ เมตร สูง ๒ เมตร รายละเอียดตามแบบแปลนฯ	-	-	-	๕,๘๒๗,๐๐๐	-	จำนวนกิจกรรมการอนุรักษ์ ทรัพยากรธรรมชาติและ สิ่งแวดล้อมที่อบจ.ดำเนินการ	๑. บรรเทาปัญหาอุทกภัยให้กับ ประชาชนที่อาศัยริมแม่น้ำ ๒. ลดความสูญเสียในทรัพย์สิน ของประชาชนจากการกัดเซาะ ของกระแสน้ำ ๓. พื้นที่แหล่งน้ำได้รับการ อนุรักษ์ไม่ให้เกิดความเสียหาย	อบจ.ลำปาง (กองช่าง) ประสานแผน อปท.อ.แจ้ห่ม

๒.ประเด็นยุทธศาสตร์ "การอนุรักษ์ทรัพยากรธรรมชาติและสิ่งแวดล้อม"

๒.๒ กลยุทธ์ " การอนุรักษ์ การฟื้นฟู การเฝ้าระวัง และการป้องกัน/การรักษาทรัพยากรธรรมชาติและสิ่งแวดล้อม"

แผนงาน ๓.๒ "การเกษตร"

ที่	โครงการ	วัตถุประสงค์	เป้าหมาย (ผลผลิตของโครงการ)	งบประมาณ					ตัวชี้วัด (KPI)	ผลที่คาดว่าจะ จะได้รับ	หน่วยงาน รับผิดชอบหลัก
				พ.ศ.๒๕๖๑	พ.ศ.๒๕๖๒	พ.ศ.๒๕๖๓	พ.ศ.๒๕๖๔	พ.ศ.๒๕๖๕			
๓	โครงการก่อสร้างผนังป้องกันตลิ่งพัง โดยวางกล่อง Gabion เสียบแม่น้ำวัง บ้านเชียงหม่น หมู่ที่ ๓ ต.แจ้ห่ม อ.แจ้ห่ม จ.ลำปาง	๑. เพื่อป้องกันและแก้ปัญหาการกัดเซาะตลิ่ง ๒. เพื่อบรรเทาความเดือดร้อนของประชาชนที่ได้รับผลกระทบจากการพังทลายของตลิ่ง เนื่องจากการกัดเซาะของกระแสน้ำ	ขนาดสูงเฉลี่ย ๓ เมตร ความลาดเอียง ๑:๑ ยาว ๕๐๐ เมตร รายละเอียดตามแบบแปลนฯ	-	-	-	๓,๖๔๐,๐๐๐	-	จำนวนกิจกรรมการอนุรักษ์ทรัพยากรธรรมชาติและสิ่งแวดล้อมที่อบจ.ดำเนินการ	๑. บรรเทาปัญหาทุกภัยให้กับประชาชนที่อาศัยริมแม่น้ำ ๒. ลดความสูญเสียในทรัพย์สินของประชาชนจากการกัดเซาะของกระแสน้ำ ๓. พื้นที่แหล่งน้ำได้รับการอนุรักษ์ไม่ให้เกิดความเสียหาย	อบจ.ลำปาง (กองช่าง) ประสานแผน อปท.อ.แจ้ห่ม
๔	โครงการก่อสร้างผนังป้องกันตลิ่งพัง โดยวางกล่อง Gabion เสียบแม่น้ำวัง บ้านม่วงงาม หมู่ที่ ๔ ต.แจ้ห่ม อ.แจ้ห่ม จ.ลำปาง	๑. เพื่อป้องกันและแก้ปัญหาการกัดเซาะตลิ่ง ๒. เพื่อบรรเทาความเดือดร้อนของประชาชนที่ได้รับผลกระทบจากการพังทลายของตลิ่ง เนื่องจากการกัดเซาะของกระแสน้ำ	ขนาดสูงเฉลี่ย ๓ เมตร ความลาดเอียง ๑:๑ ยาว ๕๐๐ เมตร รายละเอียดตามแบบแปลนฯ	-	-	-	๓,๖๔๐,๐๐๐	-	จำนวนกิจกรรมการอนุรักษ์ทรัพยากรธรรมชาติและสิ่งแวดล้อมที่อบจ.ดำเนินการ	๑. บรรเทาปัญหาทุกภัยให้กับประชาชนที่อาศัยริมแม่น้ำ ๒. ลดความสูญเสียในทรัพย์สินของประชาชนจากการกัดเซาะของกระแสน้ำ ๓. พื้นที่แหล่งน้ำได้รับการอนุรักษ์ไม่ให้เกิดความเสียหาย	อบจ.ลำปาง (กองช่าง) ประสานแผน อปท.อ.แจ้ห่ม
๕	โครงการก่อสร้างผนังป้องกันตลิ่งพัง โดยวางกล่อง Gabion เสียบแม่น้ำวัง บ้านฮ้อยลี หมู่ที่ ๕ ต.แจ้ห่ม อ.แจ้ห่ม จ.ลำปาง	๑. เพื่อป้องกันและแก้ปัญหาการกัดเซาะตลิ่ง ๒. เพื่อบรรเทาความเดือดร้อนของประชาชนที่ได้รับผลกระทบจากการพังทลายของตลิ่ง เนื่องจากการกัดเซาะของกระแสน้ำ	ขนาดสูงเฉลี่ย ๓ เมตร ความลาดเอียง ๑:๑ ยาว ๕๐๐ เมตร รายละเอียดตามแบบแปลนฯ	-	-	-	๓,๖๔๐,๐๐๐	-	จำนวนกิจกรรมการอนุรักษ์ทรัพยากรธรรมชาติและสิ่งแวดล้อมที่อบจ.ดำเนินการ	๑. บรรเทาปัญหาทุกภัยให้กับประชาชนที่อาศัยริมแม่น้ำ ๒. ลดความสูญเสียในทรัพย์สินของประชาชนจากการกัดเซาะของกระแสน้ำ ๓. พื้นที่แหล่งน้ำได้รับการอนุรักษ์ไม่ให้เกิดความเสียหาย	อบจ.ลำปาง (กองช่าง) ประสานแผน อปท.อ.แจ้ห่ม

๒.ประเด็นยุทธศาสตร์ "การอนุรักษ์ทรัพยากรธรรมชาติและสิ่งแวดล้อม"

๒.๒ กลยุทธ์ " การอนุรักษ์ การฟื้นฟู การเฝ้าระวัง และการป้องกัน/การรักษาทรัพยากรธรรมชาติและสิ่งแวดล้อม"

แผนงาน ๓.๒ "การเกษตร"

ที่	โครงการ	วัตถุประสงค์	เป้าหมาย (ผลผลิตของโครงการ)	งบประมาณ					ตัวชี้วัด (KPI)	ผลที่คาดว่าจะ จะได้รับ	หน่วยงาน รับผิดชอบหลัก
				พ.ศ.๒๕๖๑	พ.ศ.๒๕๖๒	พ.ศ.๒๕๖๓	พ.ศ.๒๕๖๔	พ.ศ.๒๕๖๕			
๖	โครงการก่อสร้างผนังป้องกันตลิ่งพัง โดยวางกล่อง Gabion เสียบแม่น้ำวัง บ้านม่วง หมู่ที่ ๖ ต.แจ้ห่ม อ.แจ้ห่ม จ.ลำปาง	๑. เพื่อป้องกันและแก้ปัญหาการกัดเซาะตลิ่ง ๒. เพื่อบรรเทาความเดือดร้อนของประชาชนที่ได้รับผลกระทบจากการพังทลายของตลิ่ง เนื่องจากการกัดเซาะของกระแสน้ำ	ขนาดสูงเฉลี่ย ๓ เมตร ความลาดเอียง ๑:๑ ยาว ๕๐๐ เมตร รายละเอียดตามแบบแปลนฯ	-	-	-	-	๓,๖๔๐,๐๐๐	จำนวนกิจกรรมการอนุรักษ์ทรัพยากรธรรมชาติและสิ่งแวดล้อมที่อบจ.ดำเนินการ	๑. บรรเทาปัญหาอุทกภัยให้กับประชาชนที่อาศัยริมแม่น้ำ ๒. ลดความสูญเสียในทรัพย์สินของประชาชนจากการกัดเซาะของกระแสน้ำ ๓. พื้นที่แหล่งน้ำได้รับการอนุรักษ์ไม่ให้เกิดความเสียหาย	อบจ.ลำปาง (กองช่าง) ประสานแผน อปท.อ.แจ้ห่ม
๗	โครงการก่อสร้างผนังป้องกันตลิ่งพัง โดยวางกล่อง Gabion เสียบแม่น้ำวัง บ้านสบฟ้า หมู่ที่ ๗ ต.แจ้ห่ม อ.แจ้ห่ม จ.ลำปาง	๑. เพื่อป้องกันและแก้ปัญหาการกัดเซาะตลิ่ง ๒. เพื่อบรรเทาความเดือดร้อนของประชาชนที่ได้รับผลกระทบจากการพังทลายของตลิ่ง เนื่องจากการกัดเซาะของกระแสน้ำ	ขนาดสูงเฉลี่ย ๓ เมตร ความลาดเอียง ๑:๑ ยาว ๕๐๐ เมตร รายละเอียดตามแบบแปลนฯ	-	-	-	-	๓,๖๔๐,๐๐๐	จำนวนกิจกรรมการอนุรักษ์ทรัพยากรธรรมชาติและสิ่งแวดล้อมที่อบจ.ดำเนินการ	๑. บรรเทาปัญหาอุทกภัยให้กับประชาชนที่อาศัยริมแม่น้ำ ๒. ลดความสูญเสียในทรัพย์สินของประชาชนจากการกัดเซาะของกระแสน้ำ ๓. พื้นที่แหล่งน้ำได้รับการอนุรักษ์ไม่ให้เกิดความเสียหาย	อบจ.ลำปาง (กองช่าง) ประสานแผน อปท.อ.แจ้ห่ม
๘	โครงการก่อสร้างผนังป้องกันตลิ่งพัง โดยวางกล่อง Gabion เสียบแม่น้ำวัง บ้านวังสัก หมู่ที่ ๑๐ ต.แจ้ห่ม อ.แจ้ห่ม จ.ลำปาง	๑. เพื่อป้องกันและแก้ปัญหาการกัดเซาะตลิ่ง ๒. เพื่อบรรเทาความเดือดร้อนของประชาชนที่ได้รับผลกระทบจากการพังทลายของตลิ่ง เนื่องจากการกัดเซาะของกระแสน้ำ	ขนาดสูงเฉลี่ย ๓ เมตร ความลาดเอียง ๑:๑ ยาว ๕๐๐ เมตร รายละเอียดตามแบบแปลนฯ	-	-	-	-	๓,๖๔๐,๐๐๐	จำนวนกิจกรรมการอนุรักษ์ทรัพยากรธรรมชาติและสิ่งแวดล้อมที่อบจ.ดำเนินการ	๑. บรรเทาปัญหาอุทกภัยให้กับประชาชนที่อาศัยริมแม่น้ำ ๒. ลดความสูญเสียในทรัพย์สินของประชาชนจากการกัดเซาะของกระแสน้ำ ๓. พื้นที่แหล่งน้ำได้รับการอนุรักษ์ไม่ให้เกิดความเสียหาย	อบจ.ลำปาง (กองช่าง) ประสานแผน อปท.อ.แจ้ห่ม

๒.ประเด็นยุทธศาสตร์ "การอนุรักษ์ทรัพยากรธรรมชาติและสิ่งแวดล้อม"

๒.๒ กลยุทธ์ " การอนุรักษ์ การฟื้นฟู การเฝ้าระวัง และการป้องกัน/การรักษาทรัพยากรธรรมชาติและสิ่งแวดล้อม"

แผนงาน ๓.๒ "การเกษตร"

ที่	โครงการ	วัตถุประสงค์	เป้าหมาย (ผลผลิตของโครงการ)	งบประมาณ					ตัวชี้วัด (KPI)	ผลที่คาดว่าจะ จะได้รับ	หน่วยงาน รับผิดชอบหลัก
				พ.ศ.๒๕๖๑	พ.ศ.๒๕๖๒	พ.ศ.๒๕๖๓	พ.ศ.๒๕๖๔	พ.ศ.๒๕๖๕			
๙	โครงการก่อสร้างอาคารป้องกันตลิ่งพัง ห้วยแก้ว โดยวิธีวางกล่อง Gabion บ้านใหม่ผ้าขาว หมู่ที่ ๓ ต.วิเชตนคร อ.แจ้ห่ม จ.ลำปาง	๑. เพื่อป้องกันและแก้ปัญหาการกัดเซาะตลิ่ง ๒. เพื่อบรรเทาความเดือดร้อนของประชาชน ที่ได้รับผลกระทบจากการพังทลายของตลิ่ง เนื่องจากการกัดเซาะของกระแสน้ำ	ขนาดฐานกว้าง ๓ เมตร สูงเฉลี่ย ๒.๕๐ เมตร ยาว ๑,๕๐๐ เมตร รายละเอียดตามแบบแปลนฯ	-	-	-	๘,๘๑๕,๐๐๐	-	จำนวนกิจกรรมการอนุรักษ์ ทรัพยากรธรรมชาติและ สิ่งแวดล้อมที่อบจ.ดำเนินการ	๑. บรรเทาปัญหาทุกภัยให้กับ ประชาชนที่อาศัยริมแม่น้ำ ๒. ลดความสูญเสียในทรัพย์สิน ของประชาชนจากการกัดเซาะ ของกระแสน้ำ ๓. พื้นที่แหล่งน้ำได้รับการ อนุรักษ์ไม่ให้เกิดความเสียหาย	อบจ.ลำปาง (กองช่าง) ประสานแผน อปท.อ.แจ้ห่ม
๑๘	โครงการก่อสร้างอาคารป้องกันตลิ่งพัง โดยวิธีวางกล่อง Gabion ลำห้วยแม่ตา บ้านแม่ตาใน หมู่ที่ ๖ ต.ปงดอน อ.แจ้ห่ม จ.ลำปาง	๑. เพื่อป้องกันและแก้ปัญหาการกัดเซาะตลิ่ง ๒. เพื่อบรรเทาความเดือดร้อนของประชาชน ที่ได้รับผลกระทบจากการพังทลายของตลิ่ง เนื่องจากการกัดเซาะของกระแสน้ำ	ขนาดสูงเฉลี่ย ๒ เมตร ยาว ๑๕๐ เมตร รายละเอียดตามแบบแปลนฯ	-	-	๘๕๐,๐๐๐	-	-	จำนวนกิจกรรมการอนุรักษ์ ทรัพยากรธรรมชาติและ สิ่งแวดล้อมที่อบจ.ดำเนินการ	๑. บรรเทาปัญหาทุกภัยให้กับ ประชาชนที่อาศัยริมแม่น้ำ ๒. ลดความสูญเสียในทรัพย์สิน ของประชาชนจากการกัดเซาะ ของกระแสน้ำ ๓. พื้นที่แหล่งน้ำได้รับการ อนุรักษ์ไม่ให้เกิดความเสียหาย	อบจ.ลำปาง (กองช่าง) ประสานแผน อปท.อ.แจ้ห่ม
๑๙	โครงการก่อสร้างอาคารป้องกันตลิ่งพัง โดยวิธีวางกล่อง Gabion บ้านสบปาน หมู่ที่ ๗ ต.เมืองปาน อ.เมืองปาน จ.ลำปาง	๑. เพื่อป้องกันและแก้ปัญหาการกัดเซาะตลิ่ง ๒. เพื่อบรรเทาความเดือดร้อนของประชาชน ที่ได้รับผลกระทบจากการพังทลายของตลิ่ง เนื่องจากการกัดเซาะของกระแสน้ำ	ขนาดกว้าง ๒ เมตร ยาว ๘๐๐ เมตร สูง ๒ เมตร รายละเอียดตามแบบแปลนฯ	-	-	-	๙๑๘,๐๐๐	-	จำนวนกิจกรรมการอนุรักษ์ ทรัพยากรธรรมชาติและ สิ่งแวดล้อมที่อบจ.ดำเนินการ	๑. บรรเทาปัญหาทุกภัยให้กับ ประชาชนที่อาศัยริมแม่น้ำ ๒. ลดความสูญเสียในทรัพย์สิน ของประชาชนจากการกัดเซาะ ของกระแสน้ำ ๓. พื้นที่แหล่งน้ำได้รับการ อนุรักษ์ไม่ให้เกิดความเสียหาย	อบจ.ลำปาง (กองช่าง) ประสานแผน อปท.อ.เมืองปาน

๒. บัญชีโครงการพัฒนา

รายละเอียดโครงการพัฒนา

แผนพัฒนาองค์การบริหารส่วนจังหวัดลำปาง (พ.ศ.๒๕๖๑-๒๕๖๕)

ก.ยุทธศาสตร์จังหวัดลำปาง "ยุทธศาสตร์ที่ ๔ สังคม คุณภาพชีวิต ความมั่นคง และทรัพยากรธรรมชาติและสิ่งแวดล้อม "

ข.ยุทธศาสตร์การพัฒนาขององค์กรปกครองส่วนท้องถิ่นจังหวัดลำปาง "การพัฒนาสังคม/ชุมชน และการรักษาความสงบเรียบร้อย"

๓.ประเด็นยุทธศาสตร์ "การพัฒนาสังคม/ชุมชน และการรักษาความสงบเรียบร้อย"

๓.๑ กลยุทธ์ "การพัฒนาคุณภาพชีวิตของประชาชน"

แผนงาน ๒.๑ การศึกษา

ที่	โครงการ	วัตถุประสงค์	เป้าหมาย (ผลผลิตของโครงการ)	งบประมาณ					ตัวชี้วัด (KPI)	ผลที่คาดว่าจะได้รับ	หน่วยงาน รับผิดชอบหลัก
				พ.ศ.๒๕๖๑	พ.ศ.๒๕๖๒	พ.ศ.๒๕๖๓	พ.ศ.๒๕๖๔	พ.ศ.๒๕๖๕			
๑	โครงการจัดงานวันเด็กแห่งชาติ	เพื่อเสริมสร้างให้เด็ก เยาวชน ได้รับบทบาทและหน้าที่ของตนเอง ในสังคมได้มีเวทีแสดงออกถึงความสามารถของตนเอง และปลูกจิตสำนึกให้รักชาติ ศาสนา และพระมหากษัตริย์	๑. ประกวดการแข่งขัน Cove Dance/ B-Boy ฯลฯ ๒. ประกวดการแข่งขันวงดนตรีสตริง/ลูกทุ่ง ๓. ประกวดการร้องเพลง ๔. แข่งขันกีฬาเด็ก/เยาวชน ๕. จัดนิทรรศการส่งเสริมความรู้ ๖. การแข่งขันตอบปัญหา ๗. ประกวดศิลปวัฒนธรรมไทย/ท้องถิ่น เช่น การเล่นดนตรีไทยฯ ๘. กิจกรรมอื่นๆ ที่เกี่ยวข้อง	-	-	๒,๐๐๐,๐๐๐	๒,๐๐๐,๐๐๐	๒,๐๐๐,๐๐๐	จำนวนกิจกรรมที่ส่งเสริม/พัฒนาคุณภาพชีวิตเด็ก เยาวชน	ให้เด็ก เยาวชน ได้รับบทบาทหน้าที่ของตนเองและได้แสดงออกถึงความรู้ความสามารถของตน รวมถึงมีจิตสำนึกที่ดีต่อประเทศชาติ ศาสนา และสถาบันพระมหากษัตริย์	อบจ.ลำปาง (กองการศึกษา)
๒	โครงการส่งเสริมกิจกรรมเด็กและเยาวชน จังหวัดลำปาง	เพื่อส่งเสริมให้เด็กและเยาวชน มีความรู้ ความคิด สร้างสรรค์และใช้เวลาว่างให้เกิดประโยชน์ต่อสังคม	จัดกิจกรรมต่างๆ เพื่อให้เด็กและเยาวชนในพื้นที่จังหวัดลำปาง ได้รับความรู้ ทักษะ และประสบการณ์ด้านต่างๆ ทั้งที่ดำเนินการและบูรณาการร่วมกับหน่วยงานอื่น ในระดับอำเภอและระดับจังหวัด ได้แก่ ๑. กิจกรรมเข้าค่ายฤดูร้อน ๒. จัดการฝึกอบรมค่ายคุณธรรมจริยธรรม ๓. จัดการประกวดการแข่งขันต่างๆ ๔. กิจกรรมค่ายอาสา	-	-	๑,๐๐๐,๐๐๐	๑,๐๐๐,๐๐๐	๑,๐๐๐,๐๐๐	จำนวนกิจกรรมที่ส่งเสริม/พัฒนาคุณภาพชีวิตเด็ก เยาวชน	เด็กและเยาวชนได้รับความรู้และประสบการณ์ตรงด้านต่างๆ ที่ส่งผลให้เกิดกระบวนการคิดที่สร้างสรรค์และได้ใช้เวลาว่างให้เกิดประโยชน์ต่อสังคม	อบจ.ลำปาง (กองการศึกษา)

๓.ประเด็นยุทธศาสตร์ "การพัฒนาสังคม/ชุมชน และการรักษาความสงบเรียบร้อย"

๓.๑ กลยุทธ์ "การพัฒนาคุณภาพชีวิตของประชาชน"

แผนงาน ๒.๑ การศึกษา

ที่	โครงการ	วัตถุประสงค์	เป้าหมาย (ผลผลิตของโครงการ)	งบประมาณ					ตัวชี้วัด (KPI)	ผลที่คาดว่าจะได้รับ	หน่วยงาน รับผิดชอบหลัก
				พ.ศ.๒๕๖๑	พ.ศ.๒๕๖๒	พ.ศ.๒๕๖๓	พ.ศ.๒๕๖๔	พ.ศ.๒๕๖๕			
๓	โครงการส่งเสริมการศึกษา เพื่อพัฒนาศักยภาพเด็กและเยาวชนของจังหวัดลำปาง	เพื่อส่งเสริม/สนับสนุนให้เด็กและเยาวชนในจังหวัดลำปางได้รับการพัฒนาศักยภาพ และทักษะทางด้านวิชาการในรายวิชาต่างๆ นอกเหนือจากห้องเรียน	๕. มหกรรมวิทยาศาสตร์ ๖. ภาพยนตร์วิทยาศาสตร์ ๗. ประกวดการแข่งขันโครงงานวิทยาศาสตร์นักเรียน ระดับชั้นประถมศึกษาและมัธยมศึกษา ๘. กิจกรรมนักประดิษฐ์หุ่นยนต์ ๙. กิจกรรมอื่นๆ ที่เกี่ยวข้อง เด็กและเยาวชนในจังหวัดลำปางได้เข้าร่วมส่งเสริมการศึกษาเพื่อพัฒนาศักยภาพเด็กและเยาวชน ในจังหวัดลำปาง จำนวน ๑๐๐ คน	-	-	๔๐๐,๐๐๐	๔๐๐,๐๐๐	๔๐๐,๐๐๐	จำนวนกิจกรรมที่ส่งเสริม/พัฒนาศักยภาพชีวิตเด็กเยาวชน	เด็กและเยาวชนมีความรู้และประสบการณ์ตรงด้านต่างๆที่ส่งผลให้เกิดกระบวนการคิดที่สร้างสรรค์และได้ใช้เวลาว่างให้เกิดประโยชน์ต่อสังคม	อบจ.ลำปาง (กองการศึกษา)

๒. บัญชีโครงการพัฒนา

รายละเอียดโครงการพัฒนา

แผนพัฒนาองค์การบริหารส่วนจังหวัดลำปาง (พ.ศ.๒๕๖๑-๒๕๖๕)

- ก.ยุทธศาสตร์จังหวัดลำปาง "ยุทธศาสตร์ที่ ๔ สังคม คุณภาพชีวิต ความมั่นคง และทรัพยากรธรรมชาติและสิ่งแวดล้อม "
- ข.ยุทธศาสตร์การพัฒนาขององค์กรปกครองส่วนท้องถิ่นจังหวัดลำปาง "การพัฒนาสังคม/ชุมชน และการรักษาความสงบเรียบร้อย"
- ๓.ประเด็นยุทธศาสตร์ "การพัฒนาสังคม/ชุมชน และการรักษาความสงบเรียบร้อย"
- ๓.๑ กลยุทธ์ "การพัฒนาคุณภาพชีวิตของประชาชน"

แผนงาน ๒.๒ สาธารณสุข

ที่	โครงการ	วัตถุประสงค์	เป้าหมาย (ผลผลิตของโครงการ)	งบประมาณ					ตัวชี้วัด (KPI)	ผลที่คาดว่าจะได้รับ	หน่วยงาน รับผิดชอบหลัก
				พ.ศ.๒๕๖๑	พ.ศ.๒๕๖๒	พ.ศ.๒๕๖๓	พ.ศ.๒๕๖๔	พ.ศ.๒๕๖๕			
๑	โครงการป้องกันและแก้ไขปัญหาการมีเพศสัมพันธ์ก่อนวัยอันควร การตั้งครรภ์ในวัยรุ่น	เพื่อให้เด็กและเยาวชนมีความรู้ความเข้าใจและรู้จักวิธีป้องกันตนเองจากการตั้งครรภ์ก่อนวัยอันควร	จัดฝึกอบรมให้ความรู้กับเด็กและเยาวชนในจังหวัดลำปาง	-	๒๐๐,๐๐๐	๕๐๐,๐๐๐	๕๐๐,๐๐๐	๕๐๐,๐๐๐	จำนวนกิจกรรมที่ส่งเสริม/พัฒนาคุณภาพชีวิตเด็กและเยาวชน	๑. เด็กและเยาวชนมีความรู้ความเข้าใจเกี่ยวกับการป้องกันตั้งครรภ์ก่อนวัยอันควร โดยตระหนักถึงบทบาทหน้าที่ของตนเอง และแสดงออกอย่างเหมาะสม ๒. ลดปัญหาทางสังคมจากวัยรุ่น	อบจ.ลำปาง (สำนักปลัดฯ)

๒. บัญชีโครงการพัฒนา

รายละเอียดโครงการพัฒนา
แผนพัฒนาองค์การบริหารส่วนจังหวัดลำปาง (พ.ศ.๒๕๖๑-๒๕๖๕)

ก.ยุทธศาสตร์จังหวัดลำปาง "ยุทธศาสตร์ที่ ๔ สังคม คุณภาพชีวิต ความมั่นคง และทรัพยากรธรรมชาติและสิ่งแวดล้อม "

ข.ยุทธศาสตร์การพัฒนาขององค์กรปกครองส่วนท้องถิ่นจังหวัดลำปาง "การพัฒนาสังคม/ชุมชน และการรักษาความสงบเรียบร้อย"

๓.ประเด็นยุทธศาสตร์ "การพัฒนาสังคม/ชุมชน และการรักษาความสงบเรียบร้อย"

๓.๑ กลยุทธ์ "การพัฒนาคุณภาพชีวิตของประชาชน"

แผนงาน ๒.๓ สังคมสงเคราะห์

ที่	โครงการ	วัตถุประสงค์	เป้าหมาย (ผลผลิตของโครงการ)	งบประมาณ					ตัวชี้วัด (KPI)	ผลที่คาดว่าจะ ได้รับ	หน่วยงาน รับผิดชอบหลัก
				พ.ศ.๒๕๖๑	พ.ศ.๒๕๖๒	พ.ศ.๒๕๖๓	พ.ศ.๒๕๖๔	พ.ศ.๒๕๖๕			
๑	โครงการปรับปรุงซ่อมแซมที่อยู่อาศัย ให้แก่ประชาชน	เพื่อให้การช่วยเหลือประชาชนผู้ประสบ ความเดือดร้อนด้านที่อยู่อาศัย	๑. จัดซื้อวัสดุอุปกรณ์เกี่ยวกับการก่อสร้าง ๒. จัดจ้างซ่อมแซมที่อยู่อาศัย	-	๒๐๐,๐๐๐	๒๐๐,๐๐๐	๒๐๐,๐๐๐	๒๐๐,๐๐๐	จำนวนกิจกรรมที่ส่งเสริม/พัฒนา คุณภาพชีวิตผู้พิการ/ผู้ด้อยโอกาส	ประชาชนผู้ประสบปัญหาด้านที่อยู่ อาศัยได้รับการช่วยเหลือ/ปรับปรุง ให้มีคุณภาพชีวิตที่ดีขึ้น	อบจ.ลำปาง (สำนักปลัดฯ)
๒	โครงการเยี่ยมเยียนและให้การสงเคราะห์ ประชาชนที่ประสบปัญหาความเดือดร้อน จังหวัดลำปาง	เพื่อสนับสนุนและช่วยเหลือประชาชน ที่ประสบปัญหาทางสังคม และ/หรือได้รับ ความเดือดร้อนจากสาธารณภัยต่างๆ	๑. ออกเยี่ยมเยียนราษฎร โดยเน้นกลุ่มเป้าหมาย ได้แก่ เด็ก/ สตรี / ผู้สูงอายุ / ผู้พิการ / ผู้ป่วยเอดส์ / ผู้ด้อยโอกาส / ผู้ยากไร้ ๒. ให้การช่วยเหลือในด้านเครื่องอุปโภคบริโภค หรือด้านอื่นที่จำเป็น	-	๓๐๐,๐๐๐	๓๐๐,๐๐๐	๓๐๐,๐๐๐	๓๐๐,๐๐๐	จำนวนกิจกรรมที่ส่งเสริม/พัฒนา คุณภาพชีวิตผู้พิการ/ผู้ด้อยโอกาส	ประชาชนผู้ประสบปัญหาทางสังคม และ/หรือประสบความเดือดร้อน จากสาธารณภัยต่างๆได้รับการ ปรับปรุงให้คุณภาพชีวิตที่ดีขึ้น	อบจ.ลำปาง (สำนักปลัดฯ)
๓	โครงการส่งเสริมและพัฒนาคุณภาพชีวิต ประชาชน	เพื่อพัฒนาคุณภาพชีวิตของประชาชน จังหวัดลำปาง	จัดกิจกรรมพัฒนาคุณภาพชีวิตประชาชน จังหวัดลำปาง ในพื้นที่ ๑๓ อำเภอ โดยจัดกิจกรรม ให้ความรู้/ประชุมสัมมนาแลกเปลี่ยนเรียนรู้ หรือ กิจกรรมอื่นที่เกี่ยวข้อง	-	-	๑,๐๐๐,๐๐๐	๑,๐๐๐,๐๐๐	๑,๐๐๐,๐๐๐	จำนวนกิจกรรมที่ส่งเสริมและ พัฒนาคุณภาพชีวิตเด็กและเยาวชน/ สตรี/คนชรา/คนพิการ/ผู้ด้อยโอกาส	ประชาชนมีความรู้ในบทบาท หน้าที่ สิทธิ และการอยู่ในสังคม อย่างมีความสุข	อบจ.ลำปาง (สำนักปลัดฯ)
๔	โครงการส่งเสริมและพัฒนาศักยภาพ แกนนำผู้สูงอายุในจังหวัดลำปาง	เพื่อพัฒนาคุณภาพชีวิตของผู้สูงอายุ ให้สามารถอยู่ในสังคมอย่างมีความสุข	๑.จัดกิจกรรมส่งเสริมอาชีพผู้สูงอายุ ๒.จัดกิจกรรมแลกเปลี่ยนเรียนรู้ระหว่างผู้สูงอายุ ๑๓ อำเภอ ๓.จัดกิจกรรมส่งเสริมสุขภาพ/กีฬาผู้สูงอายุ	-	-	๕๐๐,๐๐๐	๕๐๐,๐๐๐	๕๐๐,๐๐๐	จำนวนกิจกรรมที่ส่งเสริมและ พัฒนาคุณภาพชีวิตผู้สูงอายุ	ผู้สูงอายุมีคุณภาพชีวิตที่ดีขึ้น สามารถอยู่ในสังคมได้อย่างมี ความสุข	อบจ.ลำปาง (สำนักปลัดฯ)

๓.ประเด็นยุทธศาสตร์ "การพัฒนาสังคม/ชุมชน และการรักษาความสงบเรียบร้อย"

๓.๑ กลยุทธ์ "การพัฒนาคุณภาพชีวิตของประชาชน"

แผนงาน ๒.๓ สังคมสงเคราะห์

ที่	โครงการ	วัตถุประสงค์	เป้าหมาย (ผลผลิตของโครงการ)	งบประมาณ					ตัวชี้วัด (KPI)	ผลที่คาดว่าจะได้รับ	หน่วยงาน รับผิดชอบหลัก
				พ.ศ.๒๕๖๑	พ.ศ.๒๕๖๒	พ.ศ.๒๕๖๓	พ.ศ.๒๕๖๔	พ.ศ.๒๕๖๕			
๕	โครงการส่งเสริมและพัฒนาศักยภาพ คนพิการในจังหวัดลำปาง	เพื่อพัฒนาคุณภาพชีวิตของคนพิการ ให้สามารถอยู่ในสังคมอย่างมีความสุข	๑.จัดกิจกรรมวันคนพิการสากล ๒.จัดกิจกรรมฝึกอาชีพผู้พิการ ๓.จัดกิจกรรมส่งเสริมสุขภาพ ๔.จัดกิจกรรมประชุมสัมมนาฝึกอบรมแลกเปลี่ยนเรียนรู้ ระหว่างผู้ดูแลและผู้พิการ ๕.จัดทำฐานข้อมูลผู้พิการ	-	-	๓๐๐,๐๐๐	๓๐๐,๐๐๐	๓๐๐,๐๐๐	จำนวนกิจกรรมที่ส่งเสริมและ พัฒนาคุณภาพชีวิตผู้พิการ	ผู้พิการมีคุณภาพชีวิตที่ดีขึ้น สามารถอยู่ในสังคมได้อย่างมี ความสุข	อบจ.ลำปาง (สำนักปลัดฯ)
๖	โครงการส่งเสริมและพัฒนาศักยภาพ ผู้ด้อยโอกาสในจังหวัดลำปาง	เพื่อให้ผู้ด้อยโอกาสมีคุณภาพชีวิตที่ดี และสามารถอยู่ในสังคมได้อย่างมีความสุข	๑.จัดทำฐานข้อมูลผู้ด้อยโอกาส ๒.จัดประชุม อบรม สัมมนาให้ความรู้ ๓.จัดกิจกรรมส่งเสริมสุขภาพ ๔.จัดกิจกรรมสังคมสงเคราะห์	-	-	๓๐๐,๐๐๐	๓๐๐,๐๐๐	๓๐๐,๐๐๐	จำนวนกิจกรรมที่ส่งเสริมและ พัฒนาคุณภาพชีวิตผู้ด้อยโอกาส	ผู้ด้อยโอกาสมีคุณภาพที่ดีขึ้น สามารถอยู่ในสังคมได้อย่างมี ความสุข	อบจ.ลำปาง (สำนักปลัดฯ)
๗	โครงการสังคมสงเคราะห์และ เยี่ยมเยียนราษฎร	เพื่อให้ความช่วยเหลือหรือสงเคราะห์ ราษฎรในพื้นที่จังหวัดลำปาง	๑.จัดกิจกรรมสังคมสงเคราะห์ ๒.ให้การช่วยเหลือราษฎรในจังหวัดลำปาง ตามระเบียบฯ	-	-	๑,๐๐๐,๐๐๐	๑,๐๐๐,๐๐๐	๑,๐๐๐,๐๐๐	จำนวนกิจกรรมที่ส่งเสริมและ พัฒนาคุณภาพชีวิตผู้ด้อยโอกาส	ราษฎรมีคุณภาพชีวิตที่ดีขึ้น และมีความสุข	อบจ.ลำปาง (สำนักปลัดฯ)
๘	โครงการส่งเสริมและพัฒนาบทบาทสตรี จังหวัดลำปาง	ส่งเสริมให้สตรีมีคุณภาพชีวิตที่ดี ตระหนักถึงบทบาท หน้าที่ และอยู่ในสังคมอย่างมีความสุข	๑.จัดประชุมฝึกอบรม สัมมนา ๒.จัดนิทรรศการ ๓.จัดกิจกรรมอื่นๆ	-	-	๕๐๐,๐๐๐	๕๐๐,๐๐๐	๕๐๐,๐๐๐	จำนวนกิจกรรมที่ส่งเสริมและ พัฒนาคุณภาพชีวิตสตรี	สตรีมีคุณภาพชีวิตที่ดีขึ้น รู้หน้าที่ สิทธิ บทบาท ของตนเอง และมีส่วนร่วมในการพัฒนาสังคม	อบจ.ลำปาง (สำนักปลัดฯ)

๒. บัญชีโครงการพัฒนา

รายละเอียดโครงการพัฒนา

แผนพัฒนาองค์การบริหารส่วนจังหวัดลำปาง (พ.ศ.๒๕๖๑-๒๕๖๕)

ยุทธศาสตร์จังหวัดลำปาง "ยุทธศาสตร์ที่ ๔ สังคม คุณภาพชีวิต ความมั่นคง และทรัพยากรธรรมชาติและสิ่งแวดล้อม "

ข.ยุทธศาสตร์การพัฒนาขององค์กรปกครองส่วนท้องถิ่นจังหวัดลำปาง "การพัฒนาสังคม/ชุมชน และการรักษาความสงบเรียบร้อย"

๓.ประเด็นยุทธศาสตร์ "การพัฒนาสังคม/ชุมชน และการรักษาความสงบเรียบร้อย"

๓.๒ กลยุทธ์ "การศึกษา"

แผนงาน ๑.๑ บริหารงานทั่วไป

ที่	โครงการ	วัตถุประสงค์	เป้าหมาย (ผลผลิตของโครงการ)	งบประมาณ					ตัวชี้วัด (KPI)	ผลที่คาดว่าจะ ได้รับ	หน่วยงาน รับผิดชอบหลัก
				พ.ศ.๒๕๖๑	พ.ศ.๒๕๖๒	พ.ศ.๒๕๖๓	พ.ศ.๒๕๖๔	พ.ศ.๒๕๖๕			
๑	โครงการฝึกอบรมเชิงปฏิบัติการ "นักประชาสัมพันธ์ท้องถิ่นรุ่นเยาว์ จังหวัดลำปาง"	๑. เพื่อส่งเสริมให้นักเรียน/ นักศึกษาได้เรียนรู้และฝึกปฏิบัติ การเป็นนักประชาสัมพันธ์ ๒. เพื่อสนับสนุนให้นักเรียน/ นักศึกษาได้พัฒนาศักยภาพของตนเอง และการทำงานร่วมกับผู้อื่น ๓. เพื่อสร้างโอกาสทางด้านอาชีพ นักประชาสัมพันธ์/สื่อมวลชน ให้กับ นักเรียนนักศึกษา	จัดอบรมเชิงปฏิบัติการให้กับนักเรียน/นักศึกษา ของจังหวัดลำปาง จำนวน ๓๐๐ คน	-	-	๕๐๐,๐๐๐	-	-	จำนวนกิจกรรม ที่ส่งเสริม/พัฒนา คุณภาพการศึกษา ของเด็ก เยาวชน นักเรียน นักศึกษา ประชาชนทั่วไป โดยดำเนินการร่วม กับหน่วยงานการศึกษา	๑. นักเรียน/นักศึกษาได้รับ ประสบการณ์ฝึกฝนการเป็น นักประชาสัมพันธ์ที่ดี ๒. นักเรียน/นักศึกษาได้ตระหนักถึง ศักยภาพของตนเอง และสามารถ ทำงานร่วมกับผู้อื่นได้เป็นอย่างดี ๓. นักเรียน/นักศึกษาได้รับทราบ ข้อมูลเกี่ยวกับอาชีพนักประชาสัมพันธ์/ สื่อมวลชน	อบจ.ลำปาง (สำนักปลัดฯ)

๒. บัญชีโครงการพัฒนา

รายละเอียดโครงการพัฒนา

แผนพัฒนาองค์การบริหารส่วนจังหวัดลำปาง (พ.ศ.๒๕๖๑-๒๕๖๕)

ก.ยุทธศาสตร์จังหวัดลำปาง "ยุทธศาสตร์ที่ ๔ สังคม คุณภาพชีวิต ความมั่นคง และทรัพยากรธรรมชาติและสิ่งแวดล้อม "

ข.ยุทธศาสตร์การพัฒนาขององค์กรปกครองส่วนท้องถิ่นจังหวัดลำปาง "การพัฒนาสังคม/ชุมชน และการรักษาความสงบเรียบร้อย"

๓.ประเด็นยุทธศาสตร์ "การพัฒนาสังคม/ชุมชน และการรักษาความสงบเรียบร้อย"

๓.๒ กลยุทธ์ "การศึกษา"

แผนงาน ๒.๑ การศึกษา

ที่	โครงการ	วัตถุประสงค์	เป้าหมาย (ผลผลิตของโครงการ)	งบประมาณ					ตัวชี้วัด (KPI)	ผลที่คาดว่าจะ ได้รับ	หน่วยงาน รับผิดชอบหลัก
				พ.ศ.๒๕๖๑	พ.ศ.๒๕๖๒	พ.ศ.๒๕๖๓	พ.ศ.๒๕๖๔	พ.ศ.๒๕๖๕			
๑	โครงการฝึกอบรมเชิงปฏิบัติการ พัฒนาศักยภาพการจัดการศึกษา ภาษาต่างประเทศ โดยใช้กระบวนการ Active Learning	เพื่อพัฒนาศักยภาพให้แก่ประชาชนและ บุคลากรที่เกี่ยวข้องในการจัดการศึกษา ด้านภาษาต่างประเทศของจังหวัด ลำปาง ให้มีความรู้เกี่ยวกับการใช้ กระบวนการ Active Learning	จัดฝึกอบรมภาษาต่างประเทศ โดยใช้กระบวนการ Active Learning ให้กับประชาชนและบุคลากร ทางการศึกษาที่เกี่ยวข้อง	-	-	๒๐๐,๐๐๐	๒๐๐,๐๐๐	๒๐๐,๐๐๐	จำนวนกิจกรรม ที่ส่งเสริม/พัฒนา คุณภาพการศึกษา ของเด็ก เยาวชน นักเรียน นักศึกษา ประชาชนทั่วไป โดยดำเนินการร่วม กับหน่วยงานการศึกษา	ประชาชนและบุคลากรด้านการจัดการ ศึกษาภาษาต่างประเทศมีทักษะ ความรู้ในด้านการใช้กระบวนการ Active Learning เพื่อสนับสนุน การจัดการเรียนการสอน	อบจ.ลำปาง (กองการศึกษา)
๒	โครงการฝึกอบรมเชิงปฏิบัติการ เพื่อเพิ่มทักษะและพัฒนาศักยภาพ ด้านดนตรีสากลของเด็กและเยาวชน ในจังหวัดลำปาง	๑. เพื่อพัฒนาให้เด็กและเยาวชน มีทักษะความรู้และความสามารถ ทางด้านดนตรีสากล ๒. เพื่อสนับสนุนให้เด็กและเยาวชน ได้แสดงความสามารถทางดนตรี สากลให้เป็นที่ยอมรับ	จัดฝึกอบรมเพิ่มทักษะและพัฒนาศักยภาพ ให้กับเด็กและเยาวชนจังหวัดลำปาง	-	-	๔๐๐,๐๐๐	๔๐๐,๐๐๐	๔๐๐,๐๐๐	จำนวนกิจกรรม ที่ส่งเสริม/พัฒนา คุณภาพการศึกษา ของเด็ก เยาวชน นักเรียน นักศึกษา ประชาชนทั่วไป โดยดำเนินการร่วม กับหน่วยงานการศึกษา	๑. เด็กและเยาวชนได้ความรู้และ เพิ่มพูนทักษะทางด้านดนตรีสากล ๒. เด็กและเยาวชนนำมาใช้แสดง ความสามารถในการจัดกิจกรรม ตามวาระโอกาสต่างๆ ๓. เด็กและเยาวชนได้ใช้เวลาว่าง ให้เกิดประโยชน์	อบจ.ลำปาง (กองการศึกษา)

๓.ประเด็นยุทธศาสตร์ "การพัฒนาสังคม/ชุมชน และการรักษาความสงบเรียบร้อย"

๓.๒ กลยุทธ์ "การศึกษา"

แผนงาน ๒.๑ การศึกษา

ที่	โครงการ	วัตถุประสงค์	เป้าหมาย (ผลผลิตของโครงการ)	งบประมาณ					ตัวชี้วัด (KPI)	ผลที่คาดว่าจะ จะได้รับ	หน่วยงาน รับผิดชอบหลัก
				พ.ศ.๒๕๖๑	พ.ศ.๒๕๖๒	พ.ศ.๒๕๖๓	พ.ศ.๒๕๖๔	พ.ศ.๒๕๖๕			
๓	โครงการส่งเสริมการศึกษาเพื่อพัฒนาศักยภาพของเด็กและเยาวชน (Learning Camp)	เพื่อส่งเสริมให้เด็กและเยาวชนในจังหวัดลำปางมีทักษะและกระบวนการเรียนรู้ตามกลุ่มสาระวิชาต่างๆเพิ่มขึ้น	จัดฝึกอบรมเชิงปฏิบัติส่งเสริมศักยภาพการเรียนรู้หลากหลายสาระวิชาให้กับเด็กและเยาวชนในจังหวัดลำปาง	-	-	๔๐๐,๐๐๐	๔๐๐,๐๐๐	๔๐๐,๐๐๐	จำนวนกิจกรรมที่ส่งเสริม/พัฒนาคุณภาพการศึกษาของเด็ก เยาวชน นักเรียน นักศึกษา ประชาชนทั่วไป โดยดำเนินการร่วมกับหน่วยงานการศึกษา	เด็กและเยาวชนได้รับการฝึกฝนทักษะการเรียนรู้รายกลุ่มสาระวิชา สามารถนำมาปรับใช้ให้เกิดประโยชน์ต่อการเรียนและการดำเนินชีวิตประจำวันได้ดีขึ้น	อบจ.ลำปาง (กองการศึกษา)
๔	โครงการส่งเสริมคุณธรรมจริยธรรมเด็กและเยาวชนในจังหวัดลำปาง (โตไปไม่โกง)	เพื่อสร้างจิตสำนึกและปลูกฝังค่านิยมที่ดีให้กับเด็กและเยาวชน ในกรณีความซื่อสัตย์สุจริต และบำเพ็ญตนเพื่อประโยชน์ต่อสังคม	จัดฝึกอบรมให้ความรู้แก่เด็กและเยาวชนในจังหวัดลำปาง	-	-	๒๐๐,๐๐๐	๒๐๐,๐๐๐	๒๐๐,๐๐๐	จำนวนกิจกรรมที่ส่งเสริม/พัฒนาคุณภาพการศึกษาของเด็ก เยาวชน นักเรียน นักศึกษา ประชาชนทั่วไป โดยดำเนินการร่วมกับหน่วยงานการศึกษา	เด็กและเยาวชนมีพฤติกรรมที่พึงประสงค์ และมีสำนึกในการทำงานเพื่อประโยชน์ของส่วนรวม	อบจ.ลำปาง (กองการศึกษา)
๕	โครงการส่งเสริมการศึกษาเพื่อการเรียนรู้ตลอดชีวิต	เพื่อส่งเสริมให้ประชาชนในรูปแบบการศึกษานอกระบบและการศึกษาตามอัธยาศัย (กศน.) ได้พัฒนาทักษะความรู้และความสามารถในด้านต่างๆที่สอดคล้องกับวิถีชีวิตของผู้เรียนและชุมชน	จัดฝึกอบรม/กิจกรรมพัฒนาทักษะความรู้ความสามารถให้กับประชาชนที่เข้ารับการศึกษา นอกระบบและการศึกษาตามอัธยาศัย (กศน.) ในจังหวัดลำปาง	-	-	๒๐๐,๐๐๐	๒๐๐,๐๐๐	๒๐๐,๐๐๐	จำนวนกิจกรรมที่ส่งเสริม/พัฒนาคุณภาพการศึกษาของเด็ก เยาวชน นักเรียน นักศึกษา ประชาชนทั่วไป โดยดำเนินการร่วมกับหน่วยงานการศึกษา	ประชาชนทักษะความรู้และนำไปใช้ให้เกิดประโยชน์ในการทำงานและการดำเนินชีวิตประจำวันได้ตามความเหมาะสมกับสภาพแวดล้อมของชุมชน/ท้องถิ่น	อบจ.ลำปาง (กองการศึกษา)

๓.ประเด็นยุทธศาสตร์ "การพัฒนาสังคม/ชุมชน และการรักษาความสงบเรียบร้อย"

๓.๒ กลยุทธ์ "การศึกษา"

แผนงาน ๒.๑ การศึกษา

ที่	โครงการ	วัตถุประสงค์	เป้าหมาย (ผลผลิตของโครงการ)	งบประมาณ					ตัวชี้วัด (KPI)	ผลที่คาดว่าจะได้รับ	หน่วยงาน รับผิดชอบหลัก
				พ.ศ.๒๕๖๑	พ.ศ.๒๕๖๒	พ.ศ.๒๕๖๓	พ.ศ.๒๕๖๔	พ.ศ.๒๕๖๕			
๖	โครงการส่งเสริมประชาธิปไตย ในสถานศึกษา	เพื่อเสริมสร้างความรู้ความเข้าใจ และปลูกฝังค่านิยมที่พึงเกี่ยวกับ ประชาธิปไตยให้กับเด็กและเยาวชน ในสถานศึกษา	จัดฝึกอบรม/กิจกรรมส่งเสริมประชาธิปไตยให้แก่ เด็กและเยาวชนในสถานศึกษาของจังหวัดลำปาง	-	-	๑๐๐,๐๐๐	๑๐๐,๐๐๐	๑๐๐,๐๐๐	จำนวนกิจกรรม ที่ส่งเสริม/พัฒนา คุณภาพการศึกษา ของเด็ก เยาวชน นักเรียน นักศึกษา ประชาชนทั่วไป โดยดำเนินการร่วม กับหน่วยงานการศึกษา	๑. เด็กและเยาวชนในสถานศึกษา มีจิตสำนึกความเป็นประชาธิปไตย ๒. เด็กและเยาวชนในสถานศึกษา มีค่านิยมที่พึงตามวิถีทางของ ประชาธิปไตย	อบจ.ลำปาง (กองการศึกษา)
๗	โครงการนวัตกรรมสื่อการเรียนรู้ แบบบูรณาการพัฒนาคำความรู้และ การคิดวิเคราะห์ของเด็กปฐมวัย ตามหลักสูตรแกนกลางการศึกษา ขั้นพื้นฐาน ๒๕๕๑ (ฉบับปรับปรุง ปี ๒๕๖๐) ให้กับโรงเรียนอเนกวิทย์ ในสังกัดองค์การบริหารส่วนจังหวัดลำปาง	๑.ส่งเสริม/สนับสนุน และพัฒนา พื้นฐานการเรียนรู้ที่เข้มแข็ง เกิดทักษะการเรียนรู้ใหม่ๆ นักเรียน โรงเรียนอเนกวิทย์ ๒.ส่งเสริม/สนับสนุน การเรียน การสอน แบบบูรณา เพื่อพัฒนา คุณภาพการเรียนการสอนของครู ๓.ส่งเสริม/สนับสนุนให้นักเรียน โรงเรียนอเนกวิทย์เพิ่มสัมฤทธิ์ ทางการศึกษา และพัฒนาการศึกษา อย่างยั่งยืน	จัดทำสื่อนวัตกรรมสื่อการเรียนรู้แบบบูรณาการ พัฒนาคำความรู้และการคิดวิเคราะห์ของเด็กปฐมวัย ตามหลักสูตรแกนกลางการศึกษา ขั้นพื้นฐาน ๒๕๕๑ (ฉบับปรับปรุง ปี ๒๕๖๐) จำนวน ๑ ชุด	-	๕๐๐,๐๐๐	๕๐๐,๐๐๐	๕๐๐,๐๐๐	๕๐๐,๐๐๐	ร้อยละ ๑๐๐ ของ กิจกรรมที่โรงเรียน อเนกวิทย์ฯ จัดให้ นักเรียนมีความรู้ ความสามารถและ ประสบการณ์ตรง	๑.มีนวัตกรรมสื่อการเรียนรู้ แบบบูรณาการพัฒนาคำความรู้ และการคิดวิเคราะห์ ๒.นักเรียนโรงเรียนอเนกวิทย์ฯ เพิ่มสัมฤทธิ์ทางการศึกษา และพัฒนาการศึกษาอย่างยั่งยืน	อบจ.ลำปาง (กองการศึกษา)

๓.ประเด็นยุทธศาสตร์ "การพัฒนาสังคม/ชุมชน และการรักษาความสงบเรียบร้อย"

๓.๒ กลยุทธ์ "การศึกษา"

แผนงาน ๒.๑ การศึกษา

ที่	โครงการ	วัตถุประสงค์	เป้าหมาย (ผลผลิตของโครงการ)	งบประมาณ					ตัวชี้วัด (KPI)	ผลที่คาดว่าจะได้รับ	หน่วยงาน รับผิดชอบหลัก
				พ.ศ.๒๕๖๑	พ.ศ.๒๕๖๒	พ.ศ.๒๕๖๓	พ.ศ.๒๕๖๔	พ.ศ.๒๕๖๕			
๘	โครงการนวัตกรรมสื่อการเรียนรู้แบบบูรณาการพัฒนาคำความรู้และการคิดวิเคราะห์ของผู้เรียนระดับชั้นประถมศึกษาตอนต้นตามหลักสูตรแกนกลางการศึกษา ขั้นพื้นฐาน ๒๕๕๑ (ฉบับปรับปรุง ปี ๒๕๖๐) ให้กับโรงเรียนวอแก้ววิทยา ในสังกัดองค์การบริหารส่วนจังหวัดลำปาง	๑.ส่งเสริม/สนับสนุน และพัฒนาพื้นฐานการเรียนรู้ที่เข้มแข็ง เกิดทักษะการเรียนรู้ใหม่ๆ นักเรียนโรงเรียนวอแก้ววิทยา ๒.ส่งเสริม/สนับสนุน การเรียนการสอน แบบบูรณา เพื่อพัฒนาคุณภาพการเรียนการสอนของครู ๓.ส่งเสริม/สนับสนุนให้นักเรียนโรงเรียนวอแก้ววิทยาเพิ่มสัมฤทธิ์ทางการศึกษาและพัฒนาการศึกษาอย่างยั่งยืน	จัดหาสื่อนวัตกรรมสื่อการเรียนรู้แบบบูรณาการพัฒนาคำความรู้และการคิดวิเคราะห์ของเด็กประถมศึกษาตอนต้น ตามหลักสูตรแกนกลางการศึกษา ขั้นพื้นฐาน ๒๕๕๑(ฉบับปรับปรุง ปี ๒๕๖๐) จำนวน ๑ ชุด	-	๕๐๐,๐๐๐	๕๐๐,๐๐๐	๕๐๐,๐๐๐	๕๐๐,๐๐๐	ร้อยละ ๑๐๐ ของกิจกรรมที่โรงเรียนวอแก้ววิทยา จัดให้นักเรียนมีความรู้ความสามารถและประสบความสำเร็จตรง	๑.มีนวัตกรรมสื่อการเรียนรู้แบบบูรณาการพัฒนาคำความรู้และการคิดวิเคราะห์ ๒.นักเรียนโรงเรียนวอแก้ววิทยาเพิ่มสัมฤทธิ์ทางการศึกษาและพัฒนาการศึกษาอย่างยั่งยืน	อบจ.ลำปาง (กองการศึกษา)
๙	โครงการนวัตกรรมสื่อการเรียนรู้แบบบูรณาการพัฒนาคำความรู้และการคิดวิเคราะห์ของผู้เรียนระดับชั้นประถมศึกษาตอนปลายตามหลักสูตรแกนกลางการศึกษา ขั้นพื้นฐาน ๒๕๕๑ (ฉบับปรับปรุง ปี ๒๕๖๐) ให้กับโรงเรียนวอแก้ววิทยา ในสังกัดองค์การบริหารส่วนจังหวัดลำปาง	๑.ส่งเสริม/สนับสนุน และพัฒนาพื้นฐานการเรียนรู้ที่เข้มแข็ง เกิดทักษะการเรียนรู้ใหม่ๆ นักเรียนโรงเรียนวอแก้ววิทยา ๒.ส่งเสริม/สนับสนุน การเรียนการสอน แบบบูรณา เพื่อพัฒนาคุณภาพการเรียนการสอนของครู ๓.ส่งเสริม/สนับสนุนให้นักเรียนโรงเรียนวอแก้ววิทยาเพิ่มสัมฤทธิ์ทางการศึกษาและพัฒนาการศึกษาอย่างยั่งยืน	จัดหาสื่อนวัตกรรมสื่อการเรียนรู้แบบบูรณาการพัฒนาคำความรู้และการคิดวิเคราะห์ของเด็กประถมศึกษาตอนปลาย ตามหลักสูตรแกนกลางการศึกษา ขั้นพื้นฐาน ๒๕๕๑(ฉบับปรับปรุง ปี ๒๕๖๐) จำนวน ๑ ชุด	-	๕๐๐,๐๐๐	๕๐๐,๐๐๐	๕๐๐,๐๐๐	๕๐๐,๐๐๐	ร้อยละ ๑๐๐ ของกิจกรรมที่โรงเรียนวอแก้ววิทยา จัดให้นักเรียนมีความรู้ความสามารถและประสบความสำเร็จตรง	๑.มีนวัตกรรมสื่อการเรียนรู้แบบบูรณาการพัฒนาคำความรู้และการคิดวิเคราะห์ ๒.นักเรียนโรงเรียนวอแก้ววิทยาเพิ่มสัมฤทธิ์ทางการศึกษาและพัฒนาการศึกษาอย่างยั่งยืน	อบจ.ลำปาง (กองการศึกษา)

๓.ประเด็นยุทธศาสตร์ "การพัฒนาสังคม/ชุมชน และการรักษาความสงบเรียบร้อย"

๓.๒ กลยุทธ์ "การศึกษา"

แผนงาน ๒.๑ การศึกษา

ที่	โครงการ	วัตถุประสงค์	เป้าหมาย (ผลผลิตของโครงการ)	งบประมาณ					ตัวชี้วัด (KPI)	ผลที่คาดว่าจะได้รับ	หน่วยงาน รับผิดชอบหลัก
				พ.ศ.๒๕๖๑	พ.ศ.๒๕๖๒	พ.ศ.๒๕๖๓	พ.ศ.๒๕๖๔	พ.ศ.๒๕๖๕			
๑๐	โครงการนวัตกรรมสื่อการเรียนรู้แบบบูรณาการพัฒนาคำความรู้และการคิดวิเคราะห์ของผู้เรียนระดับชั้นมัธยมศึกษาตอนต้นตามหลักสูตรแกนกลางการศึกษาขั้นพื้นฐาน ๒๕๕๑ (ฉบับปรับปรุงปี ๒๕๖๑) ให้กับโรงเรียนวอแก้ววิทยาในสังกัดองค์การบริหารส่วนจังหวัดลำปาง	๑.ส่งเสริม/สนับสนุน และพัฒนาพื้นฐานการเรียนรู้ที่เข้มแข็ง เกิดทักษะการเรียนรู้ใหม่ๆ นักเรียนโรงเรียนวอแก้ววิทยา ๒.ส่งเสริม/สนับสนุน การเรียนการสอน แบบบูรณา เพื่อพัฒนาคุณภาพการเรียนการสอนของครู ๓.ส่งเสริม/สนับสนุนให้นักเรียนโรงเรียนวอแก้ววิทยาเพิ่มสัมฤทธิ์ทางการศึกษาและพัฒนาการศึกษาอย่างยั่งยืน	จัดหาสื่อนวัตกรรมสื่อการเรียนรู้แบบบูรณาการพัฒนาคำความรู้และการคิดวิเคราะห์ของเด็กมัธยมศึกษาตอนต้น ตามหลักสูตรแกนกลางการศึกษา ขั้นพื้นฐาน ๒๕๕๑ (ฉบับปรับปรุง ปี ๒๕๖๑) จำนวน ๑ ชุด	-	๕๐๐,๐๐๐	๕๐๐,๐๐๐	๕๐๐,๐๐๐	๕๐๐,๐๐๐	ร้อยละ ๑๐๐ ของกิจกรรมที่โรงเรียนวอแก้ววิทยา จัดให้นักเรียนมีความรู้ความสามารถและประสบความสำเร็จตรง	๑.มีนวัตกรรมสื่อการเรียนรู้แบบบูรณาการพัฒนาคำความรู้และการคิดวิเคราะห์ ๒.นักเรียนโรงเรียนวอแก้ววิทยาเพิ่มสัมฤทธิ์ทางการศึกษาและพัฒนาการศึกษาอย่างยั่งยืน	อบจ.ลำปาง (กองการศึกษา)
๑๑	โครงการส่งเสริมการศึกษานักเรียนในสังกัดสำนักงานเขตพื้นที่การศึกษาประถมศึกษาลำปาง เขต ๑ (พัฒนาสื่อการเรียนการสอนวิชาดนตรี)	เพื่อส่งเสริมและสนับสนุนกระบวนการจัดการเรียนการสอนให้กับนักเรียนของโรงเรียนอนุบาลลำปาง (ธงชัยศึกษา) ได้มีทักษะความรู้และความสามารถในด้านศิลปะดนตรี	อุดหนุนโรงเรียนอนุบาลลำปาง (ธงชัยศึกษา) ตำบลต้นธงชัย อำเภอเมืองลำปาง จังหวัดลำปาง เพื่อดำเนินโครงการพัฒนาสื่อการเรียนการสอนวิชาดนตรี	-	-	๔๗๕,๐๐๐	-	-	จำนวนกิจกรรมที่ส่งเสริม/พัฒนาคุณภาพการศึกษาของเด็ก เยาวชน นักเรียน นักศึกษา ประชาชนทั่วไป โดยดำเนินการร่วมกับหน่วยงานการศึกษา	๑. นักเรียนโรงเรียนอนุบาลลำปาง (ธงชัยศึกษา) มีทักษะความรู้ด้านทฤษฎี และสามารถนำมาใช้ปฏิบัติการแสดง/เล่นดนตรีได้อย่างมีประสิทธิภาพ ๒. โรงเรียนอนุบาลลำปาง (ธงชัยศึกษา) สามารถจัดให้บริการกิจกรรมของชุมชนในด้านศิลปะดนตรี	อบจ.ลำปาง (กองการศึกษา)

๓.ประเด็นยุทธศาสตร์ "การพัฒนาสังคม/ชุมชน และการรักษาความสงบเรียบร้อย"

๓.๒ กลยุทธ์ "การศึกษา"

แผนงาน ๒.๑ การศึกษา

ที่	โครงการ	วัตถุประสงค์	เป้าหมาย (ผลผลิตของโครงการ)	งบประมาณ					ตัวชี้วัด (KPI)	ผลที่คาดว่าจะ จะได้รับ	หน่วยงาน รับผิดชอบหลัก
				พ.ศ.๒๕๖๑	พ.ศ.๒๕๖๒	พ.ศ.๒๕๖๓	พ.ศ.๒๕๖๔	พ.ศ.๒๕๖๕			
๑๒	โครงการส่งเสริมการศึกษานักเรียน ในสังกัดสำนักงานเขตพื้นที่การศึกษา ประถมศึกษาลำปาง เขต ๑ (พัฒนาสื่อการเรียนการสอนวิชาดนตรี)	เพื่อส่งเสริมและสนับสนุนกระบวนการ จัดการเรียนการสอนให้กับนักเรียน ของโรงเรียนบ้านหมากหัววังให้มีทักษะ ความรู้และความสามารถในด้านศิลปะ ดนตรี	อุดหนุนโรงเรียนบ้านหมากหัววัง ตำบลบุญนาค พัฒนา อำเภอเมืองลำปาง จังหวัดลำปาง เพื่อดำเนินโครงการพัฒนาสื่อการเรียนการสอน วิชาดนตรี	-	-	๔๗๕,๐๐๐	-	-	จำนวนกิจกรรม ที่ส่งเสริม/พัฒนา คุณภาพการศึกษา ของเด็ก เยาวชน นักเรียน นักศึกษา ประชาชนทั่วไป โดยดำเนินการร่วม กับหน่วยงานการศึกษา	๑. นักเรียนโรงเรียนบ้านหมากหัววัง มีทักษะความรู้ด้านทฤษฎี และ สามารถนำมาใช้ปฏิบัติการแสดง/ เล่นดนตรีได้อย่างมีประสิทธิภาพ ๒. โรงเรียนบ้านหมากหัววังสามารถ จัดให้บริการกิจกรรมของชุมชน ในด้านศิลปะดนตรี	อบจ.ลำปาง (กองการศึกษา)
๑๓	โครงการส่งเสริมการศึกษานักเรียน ในสังกัดสำนักงานเขตพื้นที่การศึกษา ประถมศึกษาลำปาง เขต ๑ (พัฒนาการเรียนการสอนดนตรีสากล)	เพื่อส่งเสริมและสนับสนุนกระบวนการ จัดการเรียนการสอนให้กับนักเรียน ของโรงเรียนอนุบาลลำปาง (เขलगค์รัตนอนุสรณ์)ให้มีทักษะความรู้ และความสามารถในด้านศิลปะดนตรี	อุดหนุนโรงเรียนอนุบาลลำปาง (เขलगค์รัตนอนุสรณ์) อำเภอเมืองลำปาง จังหวัดลำปาง เพื่อดำเนินโครงการพัฒนาการเรียนการสอน ดนตรีสากลระดับประถมศึกษา (ป.๔ - ป.๖)	-	-	๑,๐๐๐,๐๐๐	-	-	จำนวนกิจกรรม ที่ส่งเสริม/พัฒนา คุณภาพการศึกษา ของเด็ก เยาวชน นักเรียน นักศึกษา ประชาชนทั่วไป โดยดำเนินการร่วม กับหน่วยงานการศึกษา	๑. นักเรียนโรงเรียนอนุบาลลำปาง (เขलगค์รัตนอนุสรณ์) มีทักษะความรู้ และความสามารถในด้านดนตรีสากล ๒. นักเรียนโรงเรียนอนุบาลลำปาง (เขलगค์รัตนอนุสรณ์) ได้ใช้เวลาว่าง ให้เกิดประโยชน์และห่างไกลยาเสพติด	อบจ.ลำปาง (กองการศึกษา)
๑๔	โครงการส่งเสริมการศึกษานักเรียน ในสังกัดสำนักงานเขตพื้นที่การศึกษา ประถมศึกษาลำปาง เขต ๒ (พัฒนาการเรียนการสอนวิชาดนตรีสากล)	เพื่อส่งเสริมและสนับสนุนกระบวนการ จัดการเรียนการสอนให้กับนักเรียน ของโรงเรียนอนุบาลเกาะคา (น้ำตาลอนุเคราะห์)ให้มีทักษะความรู้ และความสามารถในด้านศิลปะ ดนตรีสากล	อุดหนุนโรงเรียนอนุบาลเกาะคา (น้ำตาลอนุเคราะห์) อำเภอเกาะคา จังหวัดลำปาง เพื่อดำเนิน โครงการพัฒนาการเรียนการสอนวิชาดนตรีสากล ในระดับชั้น อ.๑ - ม.๓	-	-	๕๖๕,๐๐๐	-	-	จำนวนกิจกรรม ที่ส่งเสริม/พัฒนา คุณภาพการศึกษา ของเด็ก เยาวชน นักเรียน นักศึกษา ประชาชนทั่วไป โดยดำเนินการร่วม กับหน่วยงานการศึกษา	๑. นักเรียนโรงเรียนอนุบาลเกาะคา (น้ำตาลอนุเคราะห์) มีทักษะความรู้ และความสามารถในด้านดนตรีสากล ๒. โรงเรียนอนุบาลเกาะคา (น้ำตาลอนุเคราะห์) ได้ใช้เวลาว่าง ให้เกิดประโยชน์และห่างไกลยาเสพติด	อบจ.ลำปาง (กองการศึกษา)

๓.ประเด็นยุทธศาสตร์ "การพัฒนาสังคม/ชุมชน และการรักษาความสงบเรียบร้อย"

๓.๒ กลยุทธ์ "การศึกษา"

แผนงาน ๒.๑ การศึกษา

ที่	โครงการ	วัตถุประสงค์	เป้าหมาย (ผลผลิตของโครงการ)	งบประมาณ					ตัวชี้วัด (KPI)	ผลที่คาดว่าจะ ได้รับ	หน่วยงาน รับผิดชอบหลัก
				พ.ศ.๒๕๖๑	พ.ศ.๒๕๖๒	พ.ศ.๒๕๖๓	พ.ศ.๒๕๖๔	พ.ศ.๒๕๖๕			
๑๕	โครงการส่งเสริมการศึกษานักเรียน ในสังกัดสำนักงานเขตพื้นที่การศึกษา ประถมศึกษาลำปาง เขต ๒ (พัฒนาสื่อการเรียนการสอนวิชาดนตรีไทย)	เพื่อส่งเสริมและสนับสนุนกระบวนการ จัดการเรียนการสอนให้กับนักเรียน ของโรงเรียนอนุบาลเกาะคา (น้ำตาลอนุเคราะห์)ให้มีทักษะความรู้ และความสามารถในการด้านศิลปะ ดนตรีไทย	อุดหนุนโรงเรียนอนุบาลเกาะคา (น้ำตาลอนุเคราะห์) อำเภอเกาะคา จังหวัดลำปาง เพื่อดำเนิน โครงการพัฒนาสื่อการเรียนการสอนวิชาดนตรีไทย ในระดับชั้น อ.๑ - ม.๓	-	-	๖๖๕,๐๐๐	-	-	จำนวนกิจกรรม ที่ส่งเสริม/พัฒนา คุณภาพการศึกษา ของเด็ก เยาวชน นักเรียน นักศึกษา ประชาชนทั่วไป โดยดำเนินการร่วม กับหน่วยงานการศึกษา	๑. นักเรียนโรงเรียนอนุบาลเกาะคา (น้ำตาลอนุเคราะห์)มีทักษะความรู้ และความสามารถในการด้านดนตรีไทย ๒. นักเรียนโรงเรียนอนุบาลเกาะคา (น้ำตาลอนุเคราะห์) มีจิตสำนึกอนุรักษ์ วัฒนธรรมไทยด้านนาฏศิลป์ ๓. โรงเรียนอนุบาลเกาะคา (น้ำตาลอนุเคราะห์) ได้ใช้เวลาว่าง ให้เกิดประโยชน์และห่างไกลยาเสพติด	อบจ.ลำปาง (กองการศึกษา)
๑๖	โครงการส่งเสริมการศึกษานักเรียน ในสังกัดสำนักงานเขตพื้นที่การศึกษา มัธยมศึกษา เขต ๓๕ (พัฒนาการเรียนการสอนดนตรีพื้นบ้าน ภาคเหนือภายในโรงเรียน)	เพื่อส่งเสริมและสนับสนุนกระบวนการ จัดการเรียนการสอนให้กับนักเรียน ของโรงเรียนเมืองปานวิทยา ได้มีทักษะ ความรู้และความสามารถในการด้านศิลปะ ดนตรีไทย	อุดหนุนโรงเรียนเมืองปานวิทยา อำเภอเมืองปาน จังหวัดลำปาง เพื่อดำเนินโครงการพัฒนาการเรียน การสอนดนตรีพื้นบ้านภาคเหนือภายในโรงเรียน	-	-	๔๘๐,๐๐๐	-	-	จำนวนกิจกรรม ที่ส่งเสริม/พัฒนา คุณภาพการศึกษา ของเด็ก เยาวชน นักเรียน นักศึกษา ประชาชนทั่วไป โดยดำเนินการร่วม กับหน่วยงานการศึกษา	๑. นักเรียนโรงเรียนเมืองปานวิทยา มีทักษะความรู้ ความสามารถ ในการเล่นดนตรีพื้นบ้านภาคเหนือ ในระดับดี ๒. นักเรียนโรงเรียนเมืองปานวิทยา ตระหนักถึงความสำคัญของการเรียน วิชาดนตรีและการอนุรักษ์ศิลปะ ดนตรีพื้นบ้านภาคเหนือ	อบจ.ลำปาง (กองการศึกษา)
#	อุดหนุนสำนักงานเขตพื้นที่การศึกษา ประถมศึกษาลำปาง เขต ๑	๑. เพื่อส่งเสริมการศึกษานักเรียน/ โรงเรียน สังกัดสำนักงานเขตพื้นที่ การศึกษาประถมศึกษา ลำปาง เขต ๑ ๒. เพื่อส่งเสริม/สนับสนุน/พัฒนา กิจกรรมสู่ความเป็นเลิศทางด้าน วิชาการของนักเรียน	อุดหนุนสำนักงานเขตพื้นที่การศึกษาประถมศึกษา ลำปาง เขต ๑ เพื่อดำเนินการ ดังนี้ - โครงการงานมหกรรมวิชาการและศิลปหัตถกรรม นักเรียน สำนักงาน สพ.ลป. เขต ๑ (จำนวน ๕๐๐,๐๐๐ บาท) - โครงการพัฒนาสื่อการเรียนการสอนวิชาดนตรี โรงเรียนบ้านป็นิ้ว ตำบลห้างฉัตร อำเภอห้างฉัตร จังหวัดลำปาง (จำนวน ๒๐๐,๐๐๐ บาท)	-	-	๗๐๐,๐๐๐	๕๐๐,๐๐๐	๕๐๐,๐๐๐	จำนวนกิจกรรม ที่ส่งเสริม/พัฒนา คุณภาพการศึกษา ของเด็ก เยาวชน นักเรียน นักศึกษา ประชาชนทั่วไป โดยดำเนินการร่วม กับหน่วยงานการศึกษา	นักเรียน/โรงเรียนสังกัด สำนักงานเขตพื้นที่การศึกษา ประถมศึกษาลำปาง เขต ๑ มีกิจกรรมเพื่อพัฒนาสู่ความ เป็นเลิศทางวิชาการ	อบจ.ลำปาง (กองการศึกษา)

๓.ประเด็นยุทธศาสตร์ "การพัฒนาสังคม/ชุมชน และการรักษาความสงบเรียบร้อย"

๓.๒ กลยุทธ์ "การศึกษา"

แผนงาน ๒.๑ การศึกษา

ที่	โครงการ	วัตถุประสงค์	เป้าหมาย (ผลผลิตของโครงการ)	งบประมาณ					ตัวชี้วัด (KPI)	ผลที่คาดว่าจะ ได้รับ	หน่วยงาน รับผิดชอบหลัก
				พ.ศ.๒๕๖๑	พ.ศ.๒๕๖๒	พ.ศ.๒๕๖๓	พ.ศ.๒๕๖๔	พ.ศ.๒๕๖๕			
๑๘	อุดหนุนสำนักงานเขตพื้นที่การศึกษา ประถมศึกษาลำปาง เขต ๒	๑. เพื่อส่งเสริมการศึกษานักเรียน/ โรงเรียน สังกัดสำนักงานเขตพื้นที่ การศึกษาประถมศึกษาลำปาง เขต ๒ ๒. เพื่อส่งเสริม/สนับสนุน/พัฒนา กิจกรรมสู่ความเป็นเลิศทางด้าน วิชาการของนักเรียน	อุดหนุนสำนักงานเขตพื้นที่การศึกษาประถมศึกษา ลำปาง เขต ๒ เพื่อจัดโครงการหมรรถมความสามารถ ทางศิลปหัตถกรรมวิชาการ และเทคโนโลยีของนักเรียน ระดับเขตพื้นที่การศึกษา	-	-	๕๐๐,๐๐๐	๕๐๐,๐๐๐	๕๐๐,๐๐๐	จำนวนกิจกรรม ที่ส่งเสริม/พัฒนา คุณภาพการศึกษา ของเด็ก เยาวชน นักเรียน นักศึกษา ประชาชนทั่วไป โดยดำเนินการร่วม กับหน่วยงานการศึกษา	นักเรียน/โรงเรียนสังกัด สำนักงานเขตพื้นที่การศึกษา ประถมศึกษาลำปาง เขต ๒ มีกิจกรรมเพื่อพัฒนาสู่ความ เป็นเลิศทางวิชาการ	อบจ.ลำปาง (กองการศึกษา)
๑๙	อุดหนุนสำนักงานเขตพื้นที่การศึกษา ประถมศึกษาลำปาง เขต ๓	๑. เพื่อส่งเสริมการศึกษานักเรียน/ โรงเรียน สังกัดสำนักงานเขตพื้นที่ การศึกษาประถมศึกษาลำปาง เขต ๓ ๒. เพื่อส่งเสริม/สนับสนุน/พัฒนา กิจกรรมสู่ความเป็นเลิศทางด้าน วิชาการของนักเรียน	อุดหนุนสำนักงานเขตพื้นที่การศึกษาประถมศึกษา ลำปาง เขต ๓ เพื่อจัดโครงการแข่งขันทักษะ ทางวิชาการนักเรียน "งานศิลปหัตถกรรมนักเรียน" ระดับเขตพื้นที่การศึกษา	-	-	๕๐๐,๐๐๐	๕๐๐,๐๐๐	๕๐๐,๐๐๐	จำนวนกิจกรรม ที่ส่งเสริม/พัฒนา คุณภาพการศึกษา ของเด็ก เยาวชน นักเรียน นักศึกษา ประชาชนทั่วไป โดยดำเนินการร่วม กับหน่วยงานการศึกษา	นักเรียน/โรงเรียนสังกัด สำนักงานเขตพื้นที่การศึกษา ประถมศึกษาลำปาง เขต ๓ มีกิจกรรมเพื่อพัฒนาสู่ความ เป็นเลิศทางวิชาการ	อบจ.ลำปาง (กองการศึกษา)
๒๐	อุดหนุนสำนักงานเขตพื้นที่การศึกษา มัธยมศึกษา เขต ๓๕	๑. เพื่อส่งเสริมการศึกษานักเรียน/ โรงเรียน สังกัดสำนักงานเขตพื้นที่ การศึกษามัธยมศึกษา เขต ๓๕ ๒. ส่งเสริม/สนับสนุน/พัฒนา กิจกรรมสู่ความเป็นเลิศทางด้าน วิชาการของนักเรียน	อุดหนุนสำนักงานเขตพื้นที่การศึกษามัธยมศึกษา เขต ๓๕ เพื่อดำเนินการ ดังนี้ -โครงการแข่งขันทักษะวิชาการและศิลปหัตถกรรม นักเรียน (จำนวน ๕๐๐,๐๐๐ บาท) -โครงการพัฒนาการเรียนการสอนดนตรีที่บ้าน ภาคเหนือ โรงเรียนเมืองปานวิทยา อำเภอเมืองปาน จังหวัดลำปาง (จำนวน ๔๘๐,๐๐๐ บาท)	-	๕๐๐,๐๐๐	๘๘๐,๐๐๐	๕๐๐,๐๐๐	๕๐๐,๐๐๐	จำนวนกิจกรรม ที่ส่งเสริม/พัฒนา คุณภาพการศึกษา ของเด็ก เยาวชน นักเรียน นักศึกษา ประชาชนทั่วไป โดยดำเนินการร่วม กับหน่วยงานการศึกษา	นักเรียน/โรงเรียนสังกัด สำนักงานเขตพื้นที่การศึกษา มัธยมศึกษา เขต ๓๕ มีกิจกรรมเพื่อพัฒนาสู่ความ เป็นเลิศทางวิชาการ	อบจ.ลำปาง (กองการศึกษา)

๓.ประเด็นยุทธศาสตร์ "การพัฒนาสังคม/ชุมชน และการรักษาความสงบเรียบร้อย"

๓.๒ กลยุทธ์ "การศึกษา"

แผนงาน ๒.๑ การศึกษา

ที่	โครงการ	วัตถุประสงค์	เป้าหมาย (ผลผลิตของโครงการ)	งบประมาณ					ตัวชี้วัด (KPI)	ผลที่คาดว่าจะได้รับ	หน่วยงาน รับผิดชอบหลัก
				พ.ศ.๒๕๖๑	พ.ศ.๒๕๖๒	พ.ศ.๒๕๖๓	พ.ศ.๒๕๖๔	พ.ศ.๒๕๖๕			
๒๑	โครงการอบรมเชิงปฏิบัติการเพื่อพัฒนาศักยภาพให้แก่ประชาชนและบุคคลที่เกี่ยวข้องในการจัดการศึกษา โดยใช้กระบวนการ Active Learning ของจังหวัดลำปาง	พัฒนาศักยภาพให้แก่ประชาชนและบุคลากรที่เกี่ยวข้องในด้านการศึกษาให้มีความรู้เกี่ยวกับกระบวนการ Active Learning และจัดทำสื่อเพื่อถ่ายทอดความรู้ให้แก่เด็กและเยาวชน	-โครงการพัฒนาสื่อการเรียนการสอนวิชาดนตรีสากล โรงเรียนลำปางกัลยาณี อำเภอเมืองลำปาง จังหวัดลำปาง (จำนวน ๙๔๗,๓๔๐ บาท) -อบรมประชาชนและบุคลากรที่เกี่ยวข้องทางการศึกษา โดยใช้กระบวนการ Active Learning และจัดทำสื่อเพื่อถ่ายทอดความรู้ให้กับเด็กและเยาวชน จำนวน ๑๒๐ คน	-	-	๒๐๐,๐๐๐	๒๐๐,๐๐๐	๒๐๐,๐๐๐	จำนวนกิจกรรมที่ส่งเสริม/พัฒนาคุณภาพการศึกษาของเด็ก เยาวชน นักเรียน นักศึกษา ประชาชนทั่วไป โดยดำเนินการร่วมกับหน่วยงานการศึกษา	ประชาชนและบุคลากรที่เกี่ยวข้องในการจัดการศึกษาสามารถใช้ความรู้เกี่ยวกับกระบวนการ Active Learning และใช้สื่อ เพื่อถ่ายทอดความรู้ให้แก่เด็กและเยาวชนได้	อบจ.ลำปาง (กองการศึกษาฯ)
๒๒	โครงการส่งเสริมประชาธิปไตยในสถานศึกษาสังกัด อบท. จังหวัดลำปาง	นักเรียนได้เรียนรู้และฝึกตนเองเกี่ยวกับการใช้สิทธิเสรีภาพ ความเสมอภาคและหน้าที่ตามระบบประชาธิปไตย	จัดโครงการส่งเสริมประชาธิปไตยในสถานศึกษา สังกัด อบท.จังหวัดลำปาง	-	-	๑๐๐,๐๐๐	๑๐๐,๐๐๐	๑๐๐,๐๐๐	จำนวนกิจกรรมที่ส่งเสริม/พัฒนาคุณภาพการศึกษาของเด็ก เยาวชน นักเรียน นักศึกษา ประชาชนทั่วไป โดยดำเนินการร่วมกับหน่วยงานการศึกษา	ผู้เข้าร่วมกิจกรรมมีลักษณะพฤติกรรมแบบประชาธิปไตยที่สอดคล้องกับสภาพปัจจุบัน โดยมีความรักชาติ ศาสนา พระมหากษัตริย์	อบจ.ลำปาง (กองการศึกษาฯ)

๓.ประเด็นยุทธศาสตร์ "การพัฒนาสังคม/ชุมชน และการรักษาความสงบเรียบร้อย"

๓.๒ กลยุทธ์ "การศึกษา"

แผนงาน ๒.๑ การศึกษา

ที่	โครงการ	วัตถุประสงค์	เป้าหมาย (ผลผลิตของโครงการ)	งบประมาณ					ตัวชี้วัด (KPI)	ผลที่คาดว่าจะ จะได้รับ	หน่วยงาน รับผิดชอบหลัก
				พ.ศ.๒๕๖๑	พ.ศ.๒๕๖๒	พ.ศ.๒๕๖๓	พ.ศ.๒๕๖๔	พ.ศ.๒๕๖๕			
๒๓	โครงการอบรมเชิงปฏิบัติการเพื่อเพิ่มทักษะและพัฒนาศักยภาพด้านดนตรีสากลให้แก่เด็กและเยาวชนของจังหวัดลำปาง	เพื่อปลูกฝังให้เด็กและเยาวชนได้พัฒนาความรู้ ความสามารถ และทักษะทางดนตรีสากลอย่างถูกต้อง	เด็กและเยาวชนได้เข้าร่วมอบรมเชิงปฏิบัติการเพื่อเพิ่มทักษะและพัฒนาศักยภาพทางด้านดนตรีสากล จำนวน ๑๘๐ คน	-	-	๔๐๐,๐๐๐	๔๐๐,๐๐๐	๔๐๐,๐๐๐	จำนวนกิจกรรมที่ส่งเสริม/พัฒนาคุณภาพการศึกษาของเด็ก เยาวชน นักเรียน นักศึกษา ประชาชนทั่วไป โดยดำเนินการร่วมกับหน่วยงานการศึกษา	เด็กและเยาวชนของจังหวัดลำปางมีทักษะ มีความรู้ ความสามารถทางด้านดนตรีสากลและมีสุนทรียภาพและลักษณะนิสัยด้านดนตรี	อบจ.ลำปาง (กองการศึกษา)
๒๔	โครงการส่งเสริมการศึกษาเพื่อการเรียนรู้ตลอดชีวิต	เพื่อส่งเสริมเยาวชน ประชาชน ตลอดจนผู้เข้ารับการศึกษาจากระบบและการศึกษาตามอัธยาศัย (กศน.) มีความรู้ ความสามารถ และทักษะต่างๆที่สอดคล้องกับวิถีชีวิตของผู้เรียนและชุมชน	ประชาชนเข้าร่วมกิจกรรมส่งเสริมการศึกษาเพื่อการเรียนรู้ตลอดชีวิต จำนวน ๒๐๐ คน	-	-	๒๐๐,๐๐๐	๒๐๐,๐๐๐	๒๐๐,๐๐๐	จำนวนกิจกรรมที่ส่งเสริม/พัฒนาคุณภาพการศึกษาของเด็ก เยาวชน นักเรียน นักศึกษา ประชาชนทั่วไป โดยดำเนินการร่วมกับหน่วยงานการศึกษา	เยาวชน ประชาชน ตลอดจนผู้เข้ารับการศึกษาจากระบบและการศึกษาตามอัธยาศัย (กศน.) ภายในจังหวัดลำปาง มีความรู้ความสามารถและทักษะด้านต่างๆ และสามารถนำไปปรับใช้ให้สอดคล้องกับวิถีชีวิตของผู้เรียนและชุมชนได้	อบจ.ลำปาง (กองการศึกษา)
๒๕	โครงการจัดกิจกรรมเข้าค่ายลูกเสือ-เนตรนารี	เพื่อส่งเสริมการเรียนรู้นอกสถานที่และบำเพ็ญตนให้เป็นประโยชน์ต่อชุมชนและสังคม	นักเรียนโรงเรียนวอแก้ววิทยาเข้าร่วมกิจกรรมเข้าค่ายลูกเสือ - เนตรนารี จำนวน ๘๕ คน	-	-	๔๐,๐๐๐	๔๐,๐๐๐	๔๐,๐๐๐	ร้อยละ ๑๐๐ ของกิจกรรมที่โรงเรียนวอแก้ววิทยา จัดให้นักเรียนมีความรู้ ความสามารถและประสบการณ์ตรง	๑. นักเรียนโรงเรียนวอแก้ววิทยา ได้รับประสบการณ์การเรียนรู้นอกสถานที่ ๒. นักเรียนโรงเรียนวอแก้ววิทยา ได้สร้างประโยชน์ให้เกิดขึ้นกับชุมชนและสังคม	อบจ.ลำปาง (ร.ร.วอแก้ววิทยา)

๓.ประเด็นยุทธศาสตร์ "การพัฒนาสังคม/ชุมชน และการรักษาความสงบเรียบร้อย"

๓.๒ กลยุทธ์ "การศึกษา"

แผนงาน ๒.๑ การศึกษา

ที่	โครงการ	วัตถุประสงค์	เป้าหมาย (ผลผลิตของโครงการ)	งบประมาณ					ตัวชี้วัด (KPI)	ผลที่คาดว่าจะได้รับ	หน่วยงาน รับผิดชอบหลัก
				พ.ศ.๒๕๖๑	พ.ศ.๒๕๖๒	พ.ศ.๒๕๖๓	พ.ศ.๒๕๖๔	พ.ศ.๒๕๖๕			
๒๖	โครงการจัดกิจกรรมเข้าพรรษา พาน้องถวายเทียน	เพื่อส่งเสริมการเรียนรู้นอกสถานที่ ในกิจกรรมที่เกี่ยวข้องกับวันสำคัญ ทางพระพุทธศาสนา	นักเรียนโรงเรียนนอแก้ววิทยาเข้าร่วมกิจกรรม ถวายเทียนพรรษา จำนวน ๘๕ คน	-	-	๑๐,๐๐๐	๑๐,๐๐๐	๑๐,๐๐๐	ร้อยละ ๑๐๐ ของ กิจกรรมที่โรงเรียน นอแก้ววิทยา จัดให้ นักเรียนมีความรู้ ความสามารถและ ประสบการณ์ตรง	นักเรียนโรงเรียนนอแก้ววิทยา ได้รับการปลูกฝังและมีค่านิยมต่อการ ปฏิบัติตนในฐานะพุทธศาสนิกชนที่ดี	อบจ.ลำปาง (ร.ร.นอแก้ววิทยา)
๒๗	โครงการจัดงานวันภาษาไทย	เพื่อสนับสนุนการเรียนการสอน วิชาภาษาไทย	จัดกิจกรรมสัปดาห์อนุรักษ์ภาษาไทย ๑) จัดแสดงละครในวรรณคดีไทย ๒) จัดประกวดคัดลายมือ ๓) จัดประกวดวาดภาพพระบายสี ๔) จัดกิจกรรมอื่นที่เกี่ยวข้อง	-	-	๑๐,๐๐๐	๑๐,๐๐๐	๑๐,๐๐๐	ร้อยละ ๑๐๐ ของ นักเรียนโรงเรียนนอแก้ว วิทยาที่ได้รับการส่งเสริม/ พัฒนา ให้มีความรู้ ความสามารถ และ ประสบการณ์ตรง	นักเรียนโรงเรียนนอแก้ววิทยา ได้ตระหนักถึงความสำคัญของ วิชาภาษาไทยในฐานะภาษาประจำชาติ	อบจ.ลำปาง (ร.ร.นอแก้ววิทยา)
๒๘	โครงการจัดกิจกรรมนอแก้ววิทยา นิทัศน์	เพื่อสนับสนุนการเรียนการสอน ทุกกลุ่มสาระวิชาผ่านการสร้าง กิจกรรม	นักเรียนโรงเรียนนอแก้ววิทยาเข้าร่วมกิจกรรม จำนวน ๘๕ คน	-	-	๕๐,๐๐๐	๕๐,๐๐๐	๕๐,๐๐๐	ร้อยละ ๑๐๐ ของ นักเรียนโรงเรียนนอแก้ว วิทยาที่ได้รับการส่งเสริม/ พัฒนา ให้มีความรู้ ความสามารถ และ ประสบการณ์ตรง	นักเรียนโรงเรียนนอแก้ววิทยา ได้รับการพัฒนาทักษะทางวิชาการ ในทุกกลุ่มสาระวิชา	อบจ.ลำปาง (ร.ร.นอแก้ววิทยา)

๓.ประเด็นยุทธศาสตร์ "การพัฒนาสังคม/ชุมชน และการรักษาความสงบเรียบร้อย"

๓.๒ กลยุทธ์ "การศึกษา"

แผนงาน ๒.๑ การศึกษา

ที่	โครงการ	วัตถุประสงค์	เป้าหมาย (ผลผลิตของโครงการ)	งบประมาณ					ตัวชี้วัด (KPI)	ผลที่คาดว่าจะ จะได้รับ	หน่วยงาน รับผิดชอบหลัก
				พ.ศ.๒๕๖๑	พ.ศ.๒๕๖๒	พ.ศ.๒๕๖๓	พ.ศ.๒๕๖๔	พ.ศ.๒๕๖๕			
๒๙	โครงการจัดกิจกรรมเข้าค่ายพุทธบุตร	เพื่อเสริมสร้างคุณธรรม จริยธรรม ให้กับนักเรียน	นักเรียนโรงเรียนนอแก้ววิทยาเข้าร่วมกิจกรรม จำนวน ๘๕ คน	-	-	๔๐,๐๐๐	๔๐,๐๐๐	๔๐,๐๐๐	ร้อยละ ๑๐๐ ของ นักเรียนโรงเรียนนอแก้ว วิทยาที่ได้รับการส่งเสริม/ พัฒนา ให้มีความรู้ ความสามารถ และ ประสบการณ์ตรง	นักเรียนโรงเรียนนอแก้ววิทยา ได้รับการปลูกฝังให้มีระเบียบวินัย มีความรับผิดชอบ และค่านิยม ที่พึงประสงค์	อบจ.ลำปาง (ร.ร.นอแก้ววิทยา)
๓๐	โครงการส่งเสริมการศึกษา โรงเรียนนอแก้ววิทยา อ.ห้างฉัตร จ.ลำปาง	เพื่อส่งเสริมและสนับสนุนให้นักเรียน ได้แสดงความสามารถทางการเรียน ตามศักยภาพของตนเอง	จัดส่งนักเรียนเข้าร่วมการแข่งขันทักษะทางวิชาการ ระดับภาคเหนือ	-	-	๖๐,๐๐๐	๖๐,๐๐๐	๖๐,๐๐๐	ร้อยละ ๑๐๐ ของ นักเรียนโรงเรียนนอแก้ว วิทยาที่ได้รับการส่งเสริม/ พัฒนา ให้มีความรู้ ความสามารถ และ ประสบการณ์ตรง	นักเรียนโรงเรียนนอแก้ววิทยา ที่เข้าร่วมกิจกรรมได้รับประสบการณ์ การเรียนรู้ผ่านการประกวดแข่งขัน และการแสดงผลงานทางวิชาการ	อบจ.ลำปาง (ร.ร.นอแก้ววิทยา)
๓๑	โครงการส่งเสริมการศึกษา โรงเรียนนอแก้ววิทยา อ.ห้างฉัตร จ.ลำปาง	เพื่อส่งเสริมและสนับสนุนให้นักเรียน และบทบาทหน้าที่ของตนเองในการ ชำระภาษีตลอดจนเป็นการ	จัดส่งนักเรียนเข้าร่วมคนเก่งในโรงเรียนท้องถิ่น	-	-	๒๐,๐๐๐	๒๐,๐๐๐	๒๐,๐๐๐	ร้อยละ ๑๐๐ ของ นักเรียนโรงเรียนนอแก้ว วิทยาที่ได้รับการส่งเสริม/ พัฒนา ให้มีความรู้ ความสามารถ และ ประสบการณ์ตรง	นักเรียนโรงเรียนนอแก้ววิทยา ที่เข้าร่วมกิจกรรมได้รับประสบการณ์ การเรียนรู้ผ่านการแข่งขันทางวิชาการ	อบจ.ลำปาง (ร.ร.นอแก้ววิทยา)

๓.ประเด็นยุทธศาสตร์ "การพัฒนาสังคม/ชุมชน และการรักษาความสงบเรียบร้อย"

๓.๒ กลยุทธ์ "การศึกษา"

แผนงาน ๒.๑ การศึกษา

ที่	โครงการ	วัตถุประสงค์	เป้าหมาย (ผลผลิตของโครงการ)	งบประมาณ					ตัวชี้วัด (KPI)	ผลที่คาดว่าจะได้รับ	หน่วยงาน รับผิดชอบหลัก
				พ.ศ.๒๕๖๑	พ.ศ.๒๕๖๒	พ.ศ.๒๕๖๓	พ.ศ.๒๕๖๔	พ.ศ.๒๕๖๕			
๓๒	โครงการส่งเสริมการศึกษา โรงเรียนวอแก้ววิทยา อ.ห้างฉัตร จ.ลำปาง	เพื่อส่งเสริมและสนับสนุนให้นักเรียน ได้แสดงความสามารถทางการเรียน ตามศักยภาพของตนเอง	จัดส่งนักเรียนเข้าร่วมโครงการประกวด เพชรยอดมงกุฎ	-	-	๔๐,๐๐๐	๔๐,๐๐๐	๔๐,๐๐๐	ร้อยละ ๑๐๐ ของ นักเรียนโรงเรียนวอแก้ว วิทยาที่ได้รับการส่งเสริม/ พัฒนา ให้มีความรู้ ความสามารถ และ ประสบการณ์ตรง	นักเรียนโรงเรียนวอแก้ววิทยา ที่เข้าร่วมกิจกรรมได้รับประสบการณ์ การเรียนรู้ผ่านการประกวดแข่งขัน ทางวิชาการ	อบจ.ลำปาง (ร.ร.วอแก้ววิทยา)
๓๓	โครงการส่งเสริมการศึกษา โรงเรียนวอแก้ววิทยา อ.ห้างฉัตร จ.ลำปาง	เพื่อส่งเสริมและสนับสนุนให้นักเรียน ได้แสดงความสามารถทางการเรียน ตามศักยภาพของตนเอง	จัดส่งนักเรียนเข้าร่วมแข่งขันทักษะทางวิชาการ โรงเรียนท้องถิ่น ในระดับภาคเหนือและระดับประเทศ	-	-	๗๐,๐๐๐	๗๐,๐๐๐	๗๐,๐๐๐	ร้อยละ ๑๐๐ ของ นักเรียนโรงเรียนวอแก้ว วิทยาที่ได้รับการส่งเสริม/ พัฒนา ให้มีความรู้ ความสามารถ และ ประสบการณ์ตรง	นักเรียนโรงเรียนวอแก้ววิทยา ที่เข้าร่วมกิจกรรมได้รับประสบการณ์ การเรียนรู้ผ่านการแข่งขันทางวิชาการ	อบจ.ลำปาง (ร.ร.วอแก้ววิทยา)
๓๔	โครงการส่งเสริมการศึกษานอกสถานที่ โรงเรียนวอแก้ววิทยา อ.ห้างฉัตร จ.ลำปาง	เพื่อให้นักเรียนได้เรียนรู้และ ฝึกประสบการณ์จากการทำงาน ในรูปแบบกลุ่มหรือหมู่คณะ	จัดกิจกรรมค่ายวิชาการ	-	-	๓๐,๐๐๐	๓๐,๐๐๐	๓๐,๐๐๐	ร้อยละ ๑๐๐ ของ นักเรียนโรงเรียนวอแก้ว วิทยาที่ได้รับการส่งเสริม/ พัฒนา ให้มีความรู้ ความสามารถ และ ประสบการณ์ตรง	นักเรียนโรงเรียนวอแก้ววิทยา ที่เข้าร่วมกิจกรรมได้รับการพัฒนา ทางด้านร่างกาย จิตใจ อารมณ์ สังคม และสติปัญญา	อบจ.ลำปาง (ร.ร.วอแก้ววิทยา)

๓.ประเด็นยุทธศาสตร์ "การพัฒนาสังคม/ชุมชน และการรักษาความสงบเรียบร้อย"

๓.๒ กลยุทธ์ "การศึกษา"

แผนงาน ๒.๑ การศึกษา

ที่	โครงการ	วัตถุประสงค์	เป้าหมาย (ผลผลิตของโครงการ)	งบประมาณ					ตัวชี้วัด (KPI)	ผลที่คาดว่าจะได้รับ	หน่วยงาน รับผิดชอบหลัก
				พ.ศ.๒๕๖๑	พ.ศ.๒๕๖๒	พ.ศ.๒๕๖๓	พ.ศ.๒๕๖๔	พ.ศ.๒๕๖๕			
๓๕	โครงการส่งเสริมการศึกษานอกสถานที่ โรงเรียนวอแก้ววิทยา อ.ห้างฉัตร จ.ลำปาง	เพื่อให้นักเรียนได้เรียนรู้และ ฝึกประสบการณ์จากการทำงาน ในรูปแบบกลุ่มหรือหมู่คณะ	จัดกิจกรรมเข้าค่ายวิชาการด้านอนุรักษ์ สิ่งแวดล้อมและค่ายวิทยาศาสตร์	-	-	๕๐,๐๐๐	๕๐,๐๐๐	๕๐,๐๐๐	ร้อยละ ๑๐๐ ของ นักเรียนโรงเรียนวอแก้ว วิทยาที่ได้รับการส่งเสริม/ พัฒนา ให้มีความรู้ ความสามารถ และ ประสบการณ์ตรง	นักเรียนโรงเรียนวอแก้ววิทยา ที่เข้าร่วมกิจกรรมตระหนักถึง ความสำคัญของการอนุรักษ์ สิ่งแวดล้อม และมีพัฒนาการเรียนรู้ ด้านกระบวนการทางวิทยาศาสตร์	อบจ.ลำปาง (ร.ร.วอแก้ววิทยา)
๓๖	โครงการส่งเสริมการศึกษานอกสถานที่ โรงเรียนวอแก้ววิทยา อ.ห้างฉัตร จ.ลำปาง	เพื่อส่งเสริมและสนับสนุนการเรียนรู้ ของนักเรียนผ่านการศึกษานอกสถานที่	จัดฝึกอบรมและศึกษาดูงานแหล่งเรียนรู้ นอกระบบของจังหวัดเชียงใหม่	-	-	๕๐,๐๐๐	๕๐,๐๐๐	๕๐,๐๐๐	ร้อยละ ๑๐๐ ของ นักเรียนโรงเรียนวอแก้ว วิทยาที่ได้รับการส่งเสริม/ พัฒนา ให้มีความรู้ ความสามารถ และ ประสบการณ์ตรง	นักเรียนโรงเรียนวอแก้ววิทยา ได้รับประสบการณ์เรียนรู้ นอกสถานที่ และเกิดการพัฒนการเรียนรู้ อย่างต่อเนื่อง	อบจ.ลำปาง (ร.ร.วอแก้ววิทยา)
๓๗	โครงการณรงค์ป้องกันยาเสพติด ในสถานศึกษา	เพื่อเสริมสร้างความตระหนักถึง โทษภัยของยาเสพติดให้กับนักเรียน	นักเรียนโรงเรียนวอแก้ววิทยาเข้าร่วมกิจกรรม จำนวน ๘๕ คน	-	-	๒๑,๐๐๐	๒๑,๐๐๐	๒๑,๐๐๐	ร้อยละ ๑๐๐ ของ นักเรียนโรงเรียนวอแก้ว วิทยาที่ได้รับการส่งเสริม/ พัฒนา ให้มีความรู้ ความสามารถ และ ประสบการณ์ตรง	นักเรียนโรงเรียนวอแก้ววิทยา เข้าใจถึงโทษภัยของยาเสพติดและ ปฏิบัติตนให้ห่างไกลยาเสพติด	อบจ.ลำปาง (ร.ร.วอแก้ววิทยา)

๓.ประเด็นยุทธศาสตร์ "การพัฒนาสังคม/ชุมชน และการรักษาความสงบเรียบร้อย"

๓.๒ กลยุทธ์ "การศึกษา"

แผนงาน ๒.๑ การศึกษา

ที่	โครงการ	วัตถุประสงค์	เป้าหมาย (ผลผลิตของโครงการ)	งบประมาณ					ตัวชี้วัด (KPI)	ผลที่คาดว่าจะได้รับ	หน่วยงาน รับผิดชอบหลัก
				พ.ศ.๒๕๖๑	พ.ศ.๒๕๖๒	พ.ศ.๒๕๖๓	พ.ศ.๒๕๖๔	พ.ศ.๒๕๖๕			
๓๘	โครงการพัฒนากิจกรรมนักเรียน โรงเรียนวอแก้ววิทยา อ.ห้างฉัตร จ.ลำปาง	เพื่อให้นักเรียนได้เรียนรู้และ ฝึกประสบการณ์จากการทำงาน ในรูปแบบกลุ่มหรือหมู่คณะ	จัดกิจกรรมเข้าค่ายวิชาการด้านภูมิศาสตร์และ ประวัติศาสตร์	-	-	๕๐,๐๐๐	๕๐,๐๐๐	๕๐,๐๐๐	ร้อยละ ๑๐๐ ของ นักเรียนโรงเรียนวอแก้ว วิทยาที่ได้รับการส่งเสริม/ พัฒนา ให้มีความรู้ ความสามารถ และ ประสบการณ์ตรง	นักเรียนโรงเรียนวอแก้ววิทยา ได้รับการเสริมสร้างประสบการณ์ เรียนรู้ในด้านภูมิศาสตร์และ ประวัติศาสตร์	อบจ.ลำปาง (ร.ร.วอแก้ววิทยา)
๓๙	โครงการปรับปรุงหลักสูตรสถานศึกษา	เพื่อปรับปรุงหลักสูตรการเรียนการสอน ให้มีประสิทธิภาพ	ปรับปรุงหลักสูตรการเรียนการสอนทุกกลุ่มสาระ การเรียนรู้	-	-	๒๐,๐๐๐	๒๐,๐๐๐	๒๐,๐๐๐	ร้อยละ ๑๐๐ ของ นักเรียนโรงเรียนวอแก้ว วิทยาที่ได้รับการส่งเสริม/ พัฒนา ให้มีความรู้ ความสามารถ และ ประสบการณ์ตรง	โรงเรียนวอแก้ววิทยากำหนดหลักสูตร ได้มาตรฐานและเหมาะสมกับ ศักยภาพของผู้เรียน	อบจ.ลำปาง (ร.ร.วอแก้ววิทยา)
๔๐	โครงการอาหารกลางวัน โรงเรียนวอแก้ววิทยา อ.ห้างฉัตร จ.ลำปาง	เพื่อสนับสนุนปัจจัยพื้นฐานการดำรงชีพ ด้านอาหารให้กับนักเรียน	จัดหาอาหารกลางวันให้กับนักเรียนโรงเรียนวอแก้ว วิทยา จำนวน ๒๐๐ วัน	-	-	๒๘๐,๐๐๐	๓๕๐,๐๐๐	๔๐๐,๐๐๐	ร้อยละ ๑๐๐ ของ นักเรียนโรงเรียนวอแก้ว วิทยาที่ได้รับการส่งเสริม/ พัฒนา ให้มีความรู้ ความสามารถ และ ประสบการณ์ตรง	นักเรียนโรงเรียนวอแก้ววิทยา มีสุขภาพที่ดีและเรียนรู้อย่างมี ประสิทธิภาพ	อบจ.ลำปาง (ร.ร.วอแก้ววิทยา)

๓.ประเด็นยุทธศาสตร์ "การพัฒนาสังคม/ชุมชน และการรักษาความสงบเรียบร้อย"

๓.๒ กลยุทธ์ "การศึกษา"

แผนงาน ๒.๑ การศึกษา

ที่	โครงการ	วัตถุประสงค์	เป้าหมาย (ผลผลิตของโครงการ)	งบประมาณ					ตัวชี้วัด (KPI)	ผลที่คาดว่าจะได้รับ	หน่วยงาน รับผิดชอบหลัก
				พ.ศ.๒๕๖๑	พ.ศ.๒๕๖๒	พ.ศ.๒๕๖๓	พ.ศ.๒๕๖๔	พ.ศ.๒๕๖๕			
๔๑	โครงการอาหารเสริม (นม) โรงเรียนวอแก้ววิทยา อ.ห้างฉัตร จ.ลำปาง	เพื่อสนับสนุนปัจจัยพื้นฐานการดำรงชีพ ด้านสารอาหารให้กับนักเรียน	จัดซื้ออาหารเสริม (นม) ให้กับนักเรียนโรงเรียนวอแก้ววิทยา จำนวน ๒๖๐ วัน	-	-	๒๕๐,๐๐๐	๓๐๐,๐๐๐	๓๕๐,๐๐๐	ร้อยละ ๑๐๐ ของนักเรียนโรงเรียนวอแก้ววิทยาที่ได้รับการส่งเสริม/พัฒนา ให้มีความรู้ ความสามารถ และประสบการณ์ตรง	นักเรียนโรงเรียนวอแก้ววิทยามีสุขภาพที่ดีและเรียนรู้อย่างมีประสิทธิภาพ	อบจ.ลำปาง (ร.ร.วอแก้ววิทยา)
๔๒	โครงการบริหารจัดการที่ใช้โรงเรียนเป็นฐาน (SBMLD)	เพื่อสร้างกระบวนการมีส่วนร่วมในการบริหาร การตัดสินใจ และการจัดการศึกษา	จัดประชุม/อบรมสัมมนา ผู้มีส่วนเกี่ยวข้อง ในด้านการศึกษา ทั้งภาครัฐ เอกชน และชุมชน	-	-	๑,๐๐๐,๐๐๐	๑,๐๐๐,๐๐๐	๑,๐๐๐,๐๐๐	ร้อยละ ๑๐๐ ของนักเรียนโรงเรียนวอแก้ววิทยาที่ได้รับการส่งเสริม/พัฒนา ให้มีความรู้ ความสามารถ และประสบการณ์ตรง	การบริหารจัดการศึกษามีความสอดคล้องกับบริบทและสามารถตอบสนองต่อความต้องการของชุมชน/ท้องถิ่น	อบจ.ลำปาง (ร.ร.วอแก้ววิทยา)
๔๓	โครงการพัฒนาแหล่งเรียนรู้โรงเรียนวอแก้ววิทยา	เพื่อสนับสนุนกระบวนการจัดการเรียนรู้ให้กับนักเรียน	พัฒนาแหล่งเรียนรู้ปรัชญาเศรษฐกิจพอเพียง และแหล่งเรียนรู้วิถีชุมชน	-	-	๕๐,๐๐๐	๕๐,๐๐๐	๕๐,๐๐๐	ร้อยละ ๑๐๐ ของนักเรียนโรงเรียนวอแก้ววิทยาที่ได้รับการส่งเสริม/พัฒนา ให้มีความรู้ ความสามารถ และประสบการณ์ตรง	นักเรียนโรงเรียนวอแก้ววิทยาสามารถเรียนรู้ได้มีประสิทธิภาพมากขึ้น	อบจ.ลำปาง (ร.ร.วอแก้ววิทยา)

๓.ประเด็นยุทธศาสตร์ "การพัฒนาสังคม/ชุมชน และการรักษาความสงบเรียบร้อย"

๓.๒ กลยุทธ์ "การศึกษา"

แผนงาน ๒.๑ การศึกษา

ที่	โครงการ	วัตถุประสงค์	เป้าหมาย (ผลผลิตของโครงการ)	งบประมาณ					ตัวชี้วัด (KPI)	ผลที่คาดว่าจะได้รับ	หน่วยงาน รับผิดชอบหลัก
				พ.ศ.๒๕๖๑	พ.ศ.๒๕๖๒	พ.ศ.๒๕๖๓	พ.ศ.๒๕๖๔	พ.ศ.๒๕๖๕			
๔๔	โครงการพัฒนาห้องสมุด โรงเรียนนอแก้ววิทยา	เพื่อส่งเสริมให้นักเรียนได้ใช้เป็น แหล่งค้นคว้าหาความรู้	จัดหาหนังสือ ตำรา วัสดุ/ครุภัณฑ์ เกี่ยวกับ การศึกษา	-	-	๑๐๐,๐๐๐	๑๐๐,๐๐๐	๑๐๐,๐๐๐	ร้อยละ ๑๐๐ ของ นักเรียนโรงเรียนนอแก้ว วิทยาที่ได้รับการส่งเสริม/ พัฒนา ให้มีความรู้ ความสามารถ และ ประสบการณ์ตรง	นักเรียนโรงเรียนนอแก้ววิทยาสามารถ เรียนรู้ได้มีประสิทธิภาพมากขึ้น	อบจ.ลำปาง (ร.ร.นอแก้ววิทยา)
๔๕	โครงการส่งเสริมการเรียนการสอน (รายหัว)	เพื่อพัฒนาคุณภาพการจัดการศึกษา ของเด็กปฐมวัย นักเรียนระดับ ประถมศึกษา และมัธยมศึกษา	๑. เด็กปฐมวัย จำนวน ๓๕ คน ๒. นักเรียนระดับประถมศึกษา จำนวน ๓๕ คน ๓. นักเรียนระดับมัธยมศึกษา จำนวน ๓๐ คน	-	-	๑๙๔,๐๐๐	๑๘๐,๐๐๐	๑๘๐,๐๐๐	ร้อยละ ๑๐๐ ของ นักเรียนโรงเรียนนอแก้ว วิทยาที่ได้รับการส่งเสริม/ พัฒนา ให้มีความรู้ ความสามารถ และ ประสบการณ์ตรง	นักเรียนโรงเรียนนอแก้ววิทยา มีพัฒนาการเรียนรู้ที่ดีขึ้นและ เหมาะสมกับวัย	อบจ.ลำปาง (ร.ร.นอแก้ววิทยา)
๔๖	โครงการส่งเสริมการเรียนการสอน (รายหัวส่วนเพิ่ม)	เพื่อส่งเสริมการศึกษาในด้านศิลป- วัฒนธรรม และประเพณีท้องถิ่น	จัดกิจกรรมลดเวลาเรียน เพิ่มเวลาเรียนรู้	-	-	๓๒,๕๐๐	๔๐,๐๐๐	๔๕,๐๐๐	ร้อยละ ๑๐๐ ของ นักเรียนโรงเรียนนอแก้ว วิทยาที่ได้รับการส่งเสริม/ พัฒนา ให้มีความรู้ ความสามารถ และ ประสบการณ์ตรง	นักเรียนโรงเรียนนอแก้ววิทยา มีพัฒนาการเรียนรู้ที่ดีขึ้นและ เหมาะสมกับวัย	อบจ.ลำปาง (ร.ร.นอแก้ววิทยา)

๓.ประเด็นยุทธศาสตร์ "การพัฒนาสังคม/ชุมชน และการรักษาความสงบเรียบร้อย"

๓.๒ กลยุทธ์ "การศึกษา"

แผนงาน ๒.๑ การศึกษา

ที่	โครงการ	วัตถุประสงค์	เป้าหมาย (ผลผลิตของโครงการ)	งบประมาณ					ตัวชี้วัด (KPI)	ผลที่คาดว่าจะได้รับ	หน่วยงาน รับผิดชอบหลัก
				พ.ศ.๒๕๖๑	พ.ศ.๒๕๖๒	พ.ศ.๒๕๖๓	พ.ศ.๒๕๖๔	พ.ศ.๒๕๖๕			
๔๗	โครงการพัฒนาคุณภาพการศึกษา โรงเรียนวอแก้ววิทยา อ.ห้างฉัตร จ.ลำปาง (ค่าหนังสือเรียน)	เพื่อส่งเสริมและสนับสนุนกระบวนการ จัดการเรียนการสอนให้มีประสิทธิภาพ	จัดหาสื่อหนังสือเรียนสำหรับใช้ประกอบ การจัดการเรียนการสอน	-	-	๓๙,๘๕๐	๖๐,๐๐๐	๖๐,๐๐๐	ร้อยละ ๑๐๐ ของ นักเรียนโรงเรียนวอแก้ว วิทยาที่ได้รับการส่งเสริม/ พัฒนา ให้มีความรู้ ความสามารถ และ ประสบการณ์ตรง	การจัดการเรียนการสอนมีคุณภาพ ได้มาตรฐาน และนักเรียนโรงเรียน วอแก้ววิทยามีผลสัมฤทธิ์ทางการเรียน ดีขึ้น	อบจ.ลำปาง (ร.ร.วอแก้ววิทยา)
๔๘	โครงการส่งเสริมการศึกษา โรงเรียนวอแก้ววิทยา อ.ห้างฉัตร จ.ลำปาง (ค่าอุปกรณ์การเรียน)	เพื่อสนับสนุนปัจจัยทางการศึกษา ที่จำเป็นให้กับนักเรียนโรงเรียน วอแก้ววิทยา	จัดหาปัจจัยพื้นฐานที่จำเป็นต่อการเรียน (อุปกรณ์การเรียน)	-	-	๒๗,๑๕๐	๓๐,๐๐๐	๓๕,๐๐๐	ร้อยละ ๑๐๐ ของ นักเรียนโรงเรียนวอแก้ว วิทยาที่ได้รับการส่งเสริม/ พัฒนา ให้มีความรู้ ความสามารถ และ ประสบการณ์ตรง	นักเรียนโรงเรียนวอแก้ววิทยา ได้รับการสนับสนุนทางการศึกษา และลดภาระค่าใช้จ่ายของครอบครัว	อบจ.ลำปาง (ร.ร.วอแก้ววิทยา)
๔๙	โครงการส่งเสริมการศึกษา โรงเรียนวอแก้ววิทยา อ.ห้างฉัตร จ.ลำปาง (ค่าเครื่องแบบนักเรียน)	เพื่อสนับสนุนปัจจัยทางการศึกษา ที่จำเป็นให้กับนักเรียนโรงเรียน วอแก้ววิทยา	จัดหาปัจจัยพื้นฐานที่จำเป็นต่อการเรียน (เครื่องแบบนักเรียน)	-	-	๒๘,๒๕๐	๓๕,๐๐๐	๔๐,๐๐๐	ร้อยละ ๑๐๐ ของ นักเรียนโรงเรียนวอแก้ว วิทยาที่ได้รับการส่งเสริม/ พัฒนา ให้มีความรู้ ความสามารถ และ ประสบการณ์ตรง	นักเรียนโรงเรียนวอแก้ววิทยา ได้รับการสนับสนุนทางการศึกษา และลดภาระค่าใช้จ่ายของครอบครัว	อบจ.ลำปาง (ร.ร.วอแก้ววิทยา)

๓.ประเด็นยุทธศาสตร์ "การพัฒนาสังคม/ชุมชน และการรักษาความสงบเรียบร้อย"

๓.๒ กลยุทธ์ "การศึกษา"

แผนงาน ๒.๑ การศึกษา

ที่	โครงการ	วัตถุประสงค์	เป้าหมาย (ผลผลิตของโครงการ)	งบประมาณ					ตัวชี้วัด (KPI)	ผลที่คาดว่าจะ ได้รับ	หน่วยงาน รับผิดชอบหลัก
				พ.ศ.๒๕๖๑	พ.ศ.๒๕๖๒	พ.ศ.๒๕๖๓	พ.ศ.๒๕๖๔	พ.ศ.๒๕๖๕			
๕๐	โครงการส่งเสริมกิจกรรมสำหรับเด็กและเยาวชน ด้านวิทยาศาสตร์ เทคโนโลยี และสิ่งแวดล้อม	๑. เพื่อส่งเสริมการศึกษาเรียนรู้ ด้านวิทยาศาสตร์ เทคโนโลยี และสิ่งแวดล้อม นอกห้องเรียน ๒. เพื่อส่งเสริมให้เด็กและเยาวชน ได้แสดงความสามารถด้านวิทยาศาสตร์ ๓. เพื่อคัดเลือกตัวแทนเด็กและเยาวชน เข้าร่วมการประกวดแข่งขันด้านวิทยาศาสตร์ ระดับประเทศ	เด็ก เยาวชน นักเรียน นักศึกษา ในจังหวัดลำปาง เข้าร่วมกิจกรรม จำนวน ๓,๐๐๐ คน	-	-	๑,๐๐๐,๐๐๐	๑,๐๐๐,๐๐๐	๑,๐๐๐,๐๐๐	จำนวนกิจกรรม ที่ส่งเสริม/พัฒนา คุณภาพการศึกษา ของเด็ก เยาวชน นักเรียน นักศึกษา ประชาชนทั่วไป โดยดำเนินการร่วมกับหน่วยงานการศึกษา	๑. เด็กและเยาวชนมีพัฒนาการด้าน ทักษะและกระบวนการคิดทางวิทยาศาสตร์ ๒. เด็กและเยาวชนได้แสดงความสามารถ ด้านวิทยาศาสตร์เป็นที่ประจักษ์ ๓. ได้ตัวแทนเด็กและเยาวชนเข้าร่วม การประกวดแข่งขันด้านวิทยาศาสตร์ ในระดับประเทศ	อบจ.ลำปาง (กองการศึกษา)
๕๑	โครงการส่งเสริมการศึกษาเด็กและเยาวชนจังหวัดลำปาง ด้านเทคโนโลยี และนวัตกรรม	เพื่อส่งเสริมและสนับสนุนให้เด็กและเยาวชนได้เรียนรู้และพัฒนาทักษะ กระบวนการคิด และการออกแบบ อย่างสร้างสรรค์	จัดกิจกรรมฝึกอบรมเชิงปฏิบัติการนักประดิษฐ์ หุ่นยนต์ ให้แก่เด็กและเยาวชนในจังหวัดลำปาง	-	-	๓๐๐,๐๐๐	๓๐๐,๐๐๐	๓๐๐,๐๐๐	จำนวนกิจกรรม ที่ส่งเสริม/พัฒนา คุณภาพการศึกษา ของเด็ก เยาวชน นักเรียน นักศึกษา ประชาชนทั่วไป โดยดำเนินการร่วมกับหน่วยงานการศึกษา	เด็กและเยาวชนสามารถเรียนรู้ ได้มีประสิทธิภาพตามระเบียบวิธีการ ทางวิทยาศาสตร์	อบจ.ลำปาง (กองการศึกษา)
๕๒	โครงการตอบปัญหาสารานุกรมไทย	เพื่อส่งเสริมการเรียนรู้ของเด็กและเยาวชน จากบทเรียนและความรู้เพิ่มเติม	จัดแข่งขันตอบปัญหาสารานุกรมสำหรับเด็กและเยาวชนในจังหวัดลำปาง	-	-	๑๐๐,๐๐๐	-	-	จำนวนกิจกรรม ที่ส่งเสริม/พัฒนา คุณภาพการศึกษา ของเด็ก เยาวชน นักเรียน นักศึกษา ประชาชนทั่วไป โดยดำเนินการร่วมกับหน่วยงานการศึกษา	เด็กและเยาวชนเกิดความสนใจใฝ่รู้ ใฝ่เรียน และศึกษาค้นคว้าความรู้เพิ่มเติม ที่เป็นประโยชน์	อบจ.ลำปาง (กองการศึกษา)

๓.ประเด็นยุทธศาสตร์ "การพัฒนาสังคม/ชุมชน และการรักษาความสงบเรียบร้อย"

๓.๒ กลยุทธ์ "การศึกษา"

แผนงาน ๒.๑ การศึกษา

ที่	โครงการ	วัตถุประสงค์	เป้าหมาย (ผลผลิตของโครงการ)	งบประมาณ					ตัวชี้วัด (KPI)	ผลที่คาดว่าจะ จะได้รับ	หน่วยงาน รับผิดชอบหลัก
				พ.ศ.๒๕๖๑	พ.ศ.๒๕๖๒	พ.ศ.๒๕๖๓	พ.ศ.๒๕๖๔	พ.ศ.๒๕๖๕			
๕๓	โครงการค่ายวิทยาศาสตร์ เพื่อการเรียนรู้	เพื่อส่งเสริมและสนับสนุนให้เด็ก และเยาวชนได้เรียนรู้และพัฒนา ทักษะกระบวนการคิดทาง วิทยาศาสตร์อย่างเป็นระบบ	๑. จัดกิจกรรมค่ายวิทยาศาสตร์สำหรับเด็ก และเยาวชน ๒. จัดอบรมเชิงปฏิบัติการด้านวิทยาศาสตร์ และเทคโนโลยี ๓. จัดกิจกรรมอื่นๆที่จำเป็นและเกี่ยวข้อง	-	-	๒๔๐,๐๐๐	-	-	จำนวนกิจกรรม ที่ส่งเสริม/พัฒนา คุณภาพการศึกษา ของเด็ก เยาวชน นักเรียน นักศึกษา ประชาชนทั่วไป โดยดำเนินการร่วม กับหน่วยงานการศึกษา	เด็กและเยาวชนสามารถเรียนรู้ ได้มีประสิทธิภาพตามระเบียบวิธีการ ทางวิทยาศาสตร์	อบจ.ลำปาง (กองการศึกษา)
๕๔	โครงการเทศกาลภาพยนตร์ วิทยาศาสตร์	เพื่อส่งเสริมให้เยาวชนได้เรียนรู้ กระบวนการทางวิทยาศาสตร์ จากภาพยนตร์	๑. จัดแสดงภาพยนตร์วิทยาศาสตร์ ๒. จัดนิทรรศการให้ความรู้เกี่ยวกับภาพยนตร์ วิทยาศาสตร์ ๓. จัดกิจกรรมตอบคำถามจากภาพยนตร์ วิทยาศาสตร์ ๔. จัดกิจกรรมอื่นที่เกี่ยวข้อง	-	-	๖๐,๐๐๐	-	-	จำนวนกิจกรรม ที่ส่งเสริม/พัฒนา คุณภาพการศึกษา ของเด็ก เยาวชน นักเรียน นักศึกษา ประชาชนทั่วไป โดยดำเนินการร่วม กับหน่วยงานการศึกษา	เด็กและเยาวชนได้รับการส่งเสริม ให้มีทักษะเรียนรู้และกระบวนการคิด ทางวิทยาศาสตร์ในการคิดเป็น ทำเป็น และแก้ปัญหาเป็น	อบจ.ลำปาง (กองการศึกษา)
๕๕	โครงการจัดการแข่งขันกีฬาของโรงเรียน วอแก้ววิทยา ต.วอแก้ว อ.ห้างฉัตร จ.ลำปาง	เพื่อส่งเสริมให้นักเรียนได้ศึกษาเรียนรู้ ผ่านกิจกรรมจัดการแข่งขันกีฬา	ดำเนินการจัดการแข่งขันกีฬานักเรียนโรงเรียนวอแก้ว วิทยา จำนวน ๑ ครั้ง	-	-	๕๐,๐๐๐	-	-	ร้อยละ ๑๐๐ ของ นักเรียนโรงเรียนวอแก้ว วิทยาที่ได้รับการส่งเสริม/ พัฒนา ให้มีความรู้ ความสามารถ และ ประสบการณ์ตรง	๑. นักเรียนโรงเรียนวอแก้ววิทยาได้รับ โอกาสแสดงความสามารถทางด้านกีฬา ๒. นักเรียนโรงเรียนวอแก้ววิทยา มีพัฒนาการเรียนรู้ที่ดีขึ้น	อบจ.ลำปาง (ร.ร.วอแก้ววิทยา)

๓.ประเด็นยุทธศาสตร์ "การพัฒนาสังคม/ชุมชน และการรักษาความสงบเรียบร้อย"

๓.๒ กลยุทธ์ "การศึกษา"

แผนงาน ๒.๑ การศึกษา

ที่	โครงการ	วัตถุประสงค์	เป้าหมาย (ผลผลิตของโครงการ)	งบประมาณ					ตัวชี้วัด (KPI)	ผลที่คาดว่าจะ จะได้รับ	หน่วยงาน รับผิดชอบหลัก
				พ.ศ.๒๕๖๑	พ.ศ.๒๕๖๒	พ.ศ.๒๕๖๓	พ.ศ.๒๕๖๔	พ.ศ.๒๕๖๕			
๕๖	โครงการแข่งขันกีฬาโรงเรียนอปท.	เพื่อส่งเสริมให้นักเรียนได้ศึกษาเรียนรู้ผ่านกิจกรรมจัดการแข่งขันกีฬา	ดำเนินการจัดส่งนักกีฬาโรงเรียนวอแก้ววิทยา ครู บุคลากรทางการศึกษา โรงเรียนวอแก้ววิทยา และบุคลากรของอบจ.ลำปาง เข้าร่วมการแข่งขันกีฬานักเรียนองค์กรปกครองส่วนท้องถิ่น	-	-	๑๕๐,๐๐๐	-	-	ร้อยละ ๑๐๐ ของนักเรียนโรงเรียนวอแก้ววิทยาที่ได้รับการส่งเสริม/พัฒนา ให้มีความรู้ความสามารถ และประสบความสำเร็จตรง	๑. นักเรียนโรงเรียนวอแก้ววิทยาได้รับโอกาสแสดงความสามารถทางด้านกีฬา ๒. นักเรียนโรงเรียนวอแก้ววิทยามีพัฒนาการเรียนรู้ที่ดีขึ้น	อบจ.ลำปาง (ร.ร.วอแก้ววิทยา)
๕๗	โครงการพัฒนาความเป็นเลิศทางวิชาการ คุณธรรม จริยธรรม	เพื่อส่งเสริมให้นักเรียนได้ศึกษาเรียนรู้ผ่านกิจกรรมการแข่งขันทักษะทางวิชาการ และการประกวดผลงานต่างๆ	จัดส่งนักเรียนเข้าร่วมการแข่งขันทักษะทางวิชาการ ทั้งในระดับอำเภอ ระดับจังหวัด และระดับที่สูงขึ้น	-	-	๓๐๐,๐๐๐	-	-	ร้อยละ ๑๐๐ ของนักเรียนโรงเรียนวอแก้ววิทยาที่ได้รับการส่งเสริม/พัฒนา ให้มีความรู้ความสามารถ และประสบความสำเร็จตรง	๑. นักเรียนโรงเรียนวอแก้ววิทยาได้รับโอกาสแสดงความสามารถทางด้านวิชาการ ๒. นักเรียนโรงเรียนวอแก้ววิทยามีพัฒนาการเรียนรู้ที่ดีขึ้น	อบจ.ลำปาง (ร.ร.วอแก้ววิทยา)
๕๘	โครงการส่งเสริมการศึกษานักเรียนยากจน	เพื่อสนับสนุนโอกาสทางการศึกษาให้กับนักเรียนโรงเรียนวอแก้ววิทยา	จัดหาปัจจัยพื้นฐานที่จำเป็นต่อการดำรงชีวิต	-	-	๒๘,๐๐๐	-	-	ร้อยละ ๑๐๐ ของนักเรียนโรงเรียนวอแก้ววิทยาที่ได้รับการสนับสนุนทางการศึกษา และลดภาระค่าใช้จ่ายของครอบครัว	นักเรียนโรงเรียนวอแก้ววิทยา	อบจ.ลำปาง (ร.ร.วอแก้ววิทยา)

๓.ประเด็นยุทธศาสตร์ "การพัฒนาสังคม/ชุมชน และการรักษาความสงบเรียบร้อย"

๓.๒ กลยุทธ์ "การศึกษา"

แผนงาน ๒.๑ การศึกษา

ที่	โครงการ	วัตถุประสงค์	เป้าหมาย (ผลผลิตของโครงการ)	งบประมาณ					ตัวชี้วัด (KPI)	ผลที่คาดว่าจะ จะได้รับ	หน่วยงาน รับผิดชอบหลัก
				พ.ศ.๒๕๖๑	พ.ศ.๒๕๖๒	พ.ศ.๒๕๖๓	พ.ศ.๒๕๖๔	พ.ศ.๒๕๖๕			
๕๙	โครงการส่งเสริมการเรียนรู้ตามหลักปรัชญาเศรษฐกิจพอเพียง โรงเรียนวอแก้ววิทยา	๑. เพื่อให้นักเรียนมีความรู้ความเข้าใจเกี่ยวกับหลักปรัชญาเศรษฐกิจพอเพียงอย่างถูกต้อง ๒. เพื่อพัฒนาสถานศึกษาให้เป็นแหล่งเรียนรู้ตามหลักปรัชญาเศรษฐกิจพอเพียง	๑. จัดกิจกรรมตามหลักปรัชญาเศรษฐกิจพอเพียง มีผู้เข้าร่วมโครงการ จำนวน ๖๐ คน ๒. จัดตั้งศูนย์การเรียนรู้ตามหลักปรัชญาเศรษฐกิจพอเพียงด้านการศึกษา แบบครบวงจร จำนวน ๑ ศูนย์	-	-	๑๐๐,๐๐๐	-	-	ร้อยละ ๑๐๐ ของนักเรียนโรงเรียนวอแก้ววิทยาที่ได้รับการส่งเสริม/พัฒนา ให้มีความรู้ความสามารถ และประสบความสำเร็จตรง	๑. นักเรียนโรงเรียนวอแก้ววิทยามีความรู้ความเข้าใจในหลักปรัชญาเศรษฐกิจพอเพียง และมีคุณลักษณะอันพึงประสงค์ในด้านการดำรงชีวิต ๒. โรงเรียนวอแก้ววิทยามีศูนย์การเรียนรู้ตามหลักปรัชญาเศรษฐกิจพอเพียงแบบเกื้อกูล	อบจ.ลำปาง (ร.ร.วอแก้ววิทยา)
๖๐	โครงการอบรมเชิงปฏิบัติการคอมพิวเตอร์กราฟิกเบื้องต้น	๑. เพื่อพัฒนาทักษะการใช้งานคอมพิวเตอร์ด้านคอมพิวเตอร์กราฟิก ๒. เพื่อให้นักเรียนได้ใช้เวลาว่างให้เกิดประโยชน์	๑. นักเรียนวอแก้ววิทยา จำนวน ๓๕ คน ๒. ครูและบุคลากรทางการศึกษา จำนวน ๑๘ คน	-	-	๑๐๐,๐๐๐	-	-	ร้อยละ ๑๐๐ ของนักเรียนโรงเรียนวอแก้ววิทยาที่ได้รับการส่งเสริม/พัฒนา ให้มีความรู้ความสามารถ และประสบความสำเร็จตรง	นักเรียน ครู และบุคลากรทางการศึกษา โรงเรียนวอแก้ววิทยามีความรู้ความเข้าใจและทักษะการใช้งานคอมพิวเตอร์ด้านคอมพิวเตอร์กราฟิก	อบจ.ลำปาง (ร.ร.วอแก้ววิทยา)
๖๑	โครงการฝึกอบรมและศึกษาเรียนรู้การเลี้ยงโคนม และผลิตภัณฑ์จากนมในชุมชนตำบลวอแก้ว	๑. เพื่อเสริมสร้างความรู้ในการเลี้ยงโคนมที่ถูกต้อง ๒. เพื่อส่งเสริมอาชีพในชุมชนและสร้างรายได้ระหว่างเรียน	จัดฝึกอบรมการเลี้ยงโคนมให้กับนักเรียน ครู และบุคลากรทางการศึกษาโรงเรียนวอแก้ววิทยา จำนวน ๑๐๐ คน	-	-	๑๐๐,๐๐๐	-	-	ร้อยละ ๑๐๐ ของนักเรียนโรงเรียนวอแก้ววิทยาที่ได้รับการส่งเสริม/พัฒนา ให้มีความรู้ความสามารถ และประสบความสำเร็จตรง	๑. นักเรียน ครู และบุคลากรทางการศึกษา มีทักษะความรู้และความเข้าใจในการเลี้ยงโคนมที่ถูกต้อง ๒. นักเรียนสามารถนำผลิตภัณฑ์จากนมวัวออกจำหน่าย เพื่อเสริมรายได้ระหว่างเรียน และลดค่าใช้จ่ายของครอบครัว	อบจ.ลำปาง (ร.ร.วอแก้ววิทยา)

๓.ประเด็นยุทธศาสตร์ "การพัฒนาสังคม/ชุมชน และการรักษาความสงบเรียบร้อย"

๓.๒ กลยุทธ์ "การศึกษา"

แผนงาน ๒.๑ การศึกษา

ที่	โครงการ	วัตถุประสงค์	เป้าหมาย (ผลผลิตของโครงการ)	งบประมาณ					ตัวชี้วัด (KPI)	ผลที่คาดว่าจะ จะได้รับ	หน่วยงาน รับผิดชอบหลัก
				พ.ศ.๒๕๖๑	พ.ศ.๒๕๖๒	พ.ศ.๒๕๖๓	พ.ศ.๒๕๖๔	พ.ศ.๒๕๖๕			
๖๒	โครงการอบรมเชิงปฏิบัติการสุขภาพจิตดี สุขภาพกายแข็งแรง ร่วมแรงออกกำลังกาย โรงเรียนวอแก้ววิทยา	๑. เพื่อส่งเสริมสุขภาพให้กับนักเรียน บุคลากรทางการศึกษาและเจ้าหน้าที่ โรงเรียนวอแก้ววิทยา ๒. เพื่อให้นักเรียน บุคลากรทางการศึกษา และเจ้าหน้าที่โรงเรียนวอแก้ววิทยา มีดัชนีมวลกายอยู่ในเกณฑ์มาตรฐาน	จัดกิจกรรมออกกำลังกายสำหรับนักเรียน บุคลากร ทางการศึกษา และเจ้าหน้าที่โรงเรียนวอแก้ววิทยา จำนวน ๑๐๐ คน	-	-	๑๐๐,๐๐๐	-	-	ร้อยละ ๑๐๐ ของ นักเรียนโรงเรียนวอแก้ว วิทยาที่ได้รับการส่งเสริม/ พัฒนา ให้มีความรู้ ความสามารถ และ ประสบการณ์ตรง	๑. นักเรียน บุคลากรทางการศึกษา และเจ้าหน้าที่โรงเรียนวอแก้ววิทยา มีสุขภาพที่ดีทั้งด้านร่างกายและจิตใจ ๒. นักเรียน บุคลากรทางการศึกษา และเจ้าหน้าที่โรงเรียนวอแก้ววิทยา ดูแลเอาใจใส่สุขภาพของตนเองมากขึ้น	อบจ.ลำปาง (ร.ร.วอแก้ววิทยา)
๖๓	โครงการฝึกอบรมและศึกษาเรียนรู้ การทำอาหารพื้นเมือง	๑. เพื่อให้นักเรียน บุคลากรทางการศึกษา และเจ้าหน้าที่โรงเรียนวอแก้ววิทยา มีความรู้ในการทำอาหารพื้นเมือง ที่หลากหลาย มีคุณค่าทางโภชนาการ ๒. เพื่อส่งเสริมให้เกิดการใช้เวลาว่าง ให้เป็นประโยชน์	จัดกิจกรรมฝึกอบรมการทำอาหารพื้นเมือง สำหรับ นักเรียน บุคลากรทางการศึกษา และเจ้าหน้าที่ โรงเรียนวอแก้ววิทยา จำนวน ๑๐๐ คน	-	-	๑๐๐,๐๐๐	-	-	ร้อยละ ๑๐๐ ของ นักเรียนโรงเรียนวอแก้ว วิทยาที่ได้รับการส่งเสริม/ พัฒนา ให้มีความรู้ ความสามารถ และ ประสบการณ์ตรง	นักเรียน บุคลากรทางการศึกษา และ เจ้าหน้าที่โรงเรียนวอแก้ววิทยา มีความรู้ ความเข้าใจในการทำอาหารพื้นเมือง ที่หลากหลาย มีคุณค่าทางโภชนาการ และใช้เวลาว่างให้เกิดประโยชน์	อบจ.ลำปาง (ร.ร.วอแก้ววิทยา)
๖๔	โครงการฝึกอบรมเสริมสร้างความเป็น พลเมืองตามวิถีประชาธิปไตย	๑. เพื่อให้สถานศึกษามีสื่อ แนวการจัด กิจกรรม เพื่อการเป็นพลเมือง พลโลกที่ดี ไว้ศึกษาประยุกต์ใช้ในการจัดการเรียนรู้ เสริมสร้างและพัฒนาความเป็นพลเมือง ๒. เพื่อส่งเสริมการดำเนินโครงการ นักเรียน ในการบูรณาการเรียนรู้ เรื่องราวของท้องถิ่น ที่สะท้อนความเป็นไทย ความเป็นพลเมืองตามวิถีประชาธิปไตย อันมีพระมหากษัตริย์ทรงเป็นประมุข	จัดฝึกอบรมเพื่อการเป็นพลเมืองพลโลกที่ดีมีคุณภาพ ให้กับครูและบุคลากรทางการศึกษาโรงเรียน วอแก้ววิทยา จำนวน ๑๕ คน และนักเรียนโรงเรียน วอแก้ววิทยา จำนวน ๗๖ คน	-	-	๑๐๐,๐๐๐	-	-	ร้อยละ ๑๐๐ ของ นักเรียนโรงเรียนวอแก้ว วิทยาที่ได้รับการส่งเสริม/ พัฒนา ให้มีความรู้ ความสามารถ และ ประสบการณ์ตรง	๑. โรงเรียนวอแก้ววิทยามีสื่อ เอกสาร แนวการจัดกิจกรรม เพื่อการเป็นพลเมือง พลโลกที่ดีไว้ศึกษาประยุกต์ใช้ในการจัด การเรียนรู้เสริมสร้างและพัฒนา ความเป็นพลเมือง ๒. โครงการนักเรียนเกี่ยวกับเรื่องราว ของท้องถิ่นสะท้อนความเป็นไทย ความเป็นพลเมือง ตามวิถีประชาธิปไตย อันมีพระมหากษัตริย์ทรงเป็นประมุข	อบจ.ลำปาง (ร.ร.วอแก้ววิทยา)

๓.ประเด็นยุทธศาสตร์ "การพัฒนาสังคม/ชุมชน และการรักษาความสงบเรียบร้อย"

๓.๒ กลยุทธ์ "การศึกษา"

แผนงาน ๒.๑ การศึกษา

ที่	โครงการ	วัตถุประสงค์	เป้าหมาย (ผลผลิตของโครงการ)	งบประมาณ					ตัวชี้วัด (KPI)	ผลที่คาดว่าจะ จะได้รับ	หน่วยงาน รับผิดชอบหลัก
				พ.ศ.๒๕๖๑	พ.ศ.๒๕๖๒	พ.ศ.๒๕๖๓	พ.ศ.๒๕๖๔	พ.ศ.๒๕๖๕			
๖๕	โครงการฝึกอบรมแลกเปลี่ยนเรียนรู้พัฒนา นักเรียนจิตอาสาชุมชน	๑. เพื่อปลูกฝังคุณธรรม สำหรับคนไทย วิถีประชาธิปไตย และหลักปรัชญาเศรษฐกิจ พอเพียง ให้กับนักเรียน ๒. เพื่อปลูกฝังจิตสำนึกของนักเรียน ในการเป็นจิตอาสาชุมชน ๓. เพื่อพัฒนางานระบบดูแลช่วยเหลือ นักเรียนในสถานศึกษา ให้มีมาตรฐาน	จัดกิจกรรมฝึกอบรมแลกเปลี่ยนเรียนรู้ พัฒนา นักเรียนจิตอาสาชุมชน	-	-	๑๐๐,๐๐๐	-	-	ร้อยละ ๑๐๐ ของ นักเรียนโรงเรียนวอแก้ว วิทยาที่ได้รับการส่งเสริม/ พัฒนา ให้มีความรู้ ความสามารถ และ ประสบการณ์ตรง	๑. นักเรียนโรงเรียนวอแก้ววิทยา ประพฤติตนมีคุณธรรม และมีจิตอาสา พัฒนาชุมชน ช่วยเหลือสังคม ๒. โรงเรียนวอแก้ววิทยามีระบบดูแล ช่วยเหลือนักเรียนในสถานศึกษา ที่มีมาตรฐานและมีประสิทธิภาพในการ จัดการ	อบจ.ลำปาง (ร.ร.วอแก้ววิทยา)
๖๖	โครงการฝึกอบรมเชิงปฏิบัติการ ด้านศิลปวัฒนธรรมและประเพณี จากครูภูมิปัญญาท้องถิ่น	๑. เพื่อสร้างความตระหนักถึงคุณค่า ของภูมิปัญญาท้องถิ่นให้กับนักเรียน ครู และบุคลากรทางการศึกษา ๒. เพื่อส่งเสริมการเรียนรู้ของนักเรียน ครู และบุคลากรทางการศึกษา จากครูภูมิปัญญาท้องถิ่นโดยตรง	จัดฝึกอบรมและเรียนรู้การสืบสานศิลปวัฒนธรรม และประเพณีจากครูภูมิปัญญาท้องถิ่น ให้กับ นักเรียน และบุคลากรทางการศึกษาโรงเรียน วอแก้ววิทยา จำนวน ๑๐๐ คน	-	-	๑๐๐,๐๐๐	-	-	ร้อยละ ๑๐๐ ของ นักเรียนโรงเรียนวอแก้ว วิทยาที่ได้รับการส่งเสริม/ พัฒนา ให้มีความรู้ ความสามารถ และ ประสบการณ์ตรง	๑. นักเรียน ครู และบุคลากรทางการศึกษา โรงเรียนวอแก้ววิทยา เห็นความสำคัญและ คุณค่าของภูมิปัญญาท้องถิ่น ๒. นักเรียน ครู และบุคลากรทางการศึกษา โรงเรียนวอแก้ววิทยา ร่วมอนุรักษ์ ภูมิปัญญาท้องถิ่น	อบจ.ลำปาง (ร.ร.วอแก้ววิทยา)

๒. บัญชีโครงการพัฒนา

รายละเอียดโครงการพัฒนา

แผนพัฒนาองค์การบริหารส่วนจังหวัดลำปาง (พ.ศ.๒๕๖๑-๒๕๖๕)

ก.ยุทธศาสตร์จังหวัดลำปาง "ยุทธศาสตร์ที่ ๔ สังคม คุณภาพชีวิต ความมั่นคง และทรัพยากรธรรมชาติและสิ่งแวดล้อม "

ข.ยุทธศาสตร์การพัฒนาขององค์กรปกครองส่วนท้องถิ่นจังหวัดลำปาง "การพัฒนาสังคม/ชุมชน และการรักษาความสงบเรียบร้อย"

๓.ประเด็นยุทธศาสตร์ "การพัฒนาสังคม/ชุมชน และการรักษาความสงบเรียบร้อย"

๓.๓ กลยุทธ์ "การอนุรักษ์ศิลปวัฒนธรรม ประเพณี และภูมิปัญญาท้องถิ่น"

แผนงาน ๒.๖ การศาสนา วัฒนธรรม และนันทนาการ

ที่	โครงการ	วัตถุประสงค์	เป้าหมาย (ผลผลิตของโครงการ)	งบประมาณ					ตัวชี้วัด (KPI)	ผลที่คาดว่าจะได้รับ	หน่วยงาน รับผิดชอบหลัก
				พ.ศ.๒๕๖๑	พ.ศ.๒๕๖๒	พ.ศ.๒๕๖๓	พ.ศ.๒๕๖๔	พ.ศ.๒๕๖๕			
๑	โครงการสืบสานประเพณีสงกรานต์ (ปีใหม่เมือง เมืองงั่วเงิน) และพิธีรดน้ำดำหัวขอพรผู้สูงอายุ	เพื่ออนุรักษ์และสืบสานศิลปวัฒนธรรมและประเพณีอันดีงามของท้องถิ่นในอำเภองาว จังหวัดลำปาง	สนับสนุนการจัดงานประเพณีสงกรานต์ (ปีใหม่เมือง เมืองงั่วเงิน) และพิธีรดน้ำดำหัวขอพรผู้สูงอายุ อำเภองาว จังหวัดลำปาง	-	-	๔๑,๕๐๐	-	-	จำนวนกิจกรรมการอนุรักษ์/ส่งเสริม/รักษาศิลปวัฒนธรรม ประเพณี และ ภูมิปัญญาท้องถิ่น ที่อบจ.ดำเนินการ ร่วมกับหน่วยงานอื่น	ประชาชนในพื้นที่ได้ร่วมอนุรักษ์และสืบสานศิลปวัฒนธรรม ประเพณีอันดีงาม ประจําท้องถิ่น	อบจ.ลำปาง (กองการศึกษา)
๒	โครงการจัดงานวันลอยกระทง "ป่าเวณีส่องสะเปาเมืองงั่วเงิน"	เพื่ออนุรักษ์และสืบสานศิลปวัฒนธรรมและประเพณีอันดีงามของท้องถิ่นในอำเภองาว จังหวัดลำปาง	สนับสนุนการจัดงานวันลอยกระทง "ป่าเวณีส่องสะเปาเมืองงั่วเงิน"	-	-	๔๑,๕๐๐	-	-	จำนวนกิจกรรมการอนุรักษ์/ส่งเสริม/รักษาศิลปวัฒนธรรม ประเพณี และ ภูมิปัญญาท้องถิ่น ที่อบจ.ดำเนินการ ร่วมกับหน่วยงานอื่น	ประชาชนในพื้นที่ได้ร่วมอนุรักษ์และสืบสานศิลปวัฒนธรรม ประเพณีอันดีงาม ประจําท้องถิ่น	อบจ.ลำปาง (กองการศึกษา)

๓.ประเด็นยุทธศาสตร์ "การพัฒนาสังคม/ชุมชน และการรักษาความสงบเรียบร้อย"

๓.๓ กลยุทธ์ "การอนุรักษ์ศิลปวัฒนธรรม ประเพณี และภูมิปัญญาท้องถิ่น"

แผนงาน ๒.๖ การศาสนา วัฒนธรรม และนันทนาการ

ที่	โครงการ	วัตถุประสงค์	เป้าหมาย (ผลผลิตของโครงการ)	งบประมาณ					ตัวชี้วัด (KPI)	ผลที่คาดว่าจะได้รับ	หน่วยงาน รับผิดชอบหลัก
				พ.ศ.๒๕๖๑	พ.ศ.๒๕๖๒	พ.ศ.๒๕๖๓	พ.ศ.๒๕๖๔	พ.ศ.๒๕๖๕			
๓	โครงการฝึกอบรมศิลปะแม่ไม้มวยไทย และศิลปะมวยไทย	๑. เพื่อเพิ่มพูนความรู้และทักษะด้านศิลปะแม่ไม้มวยไทย และศิลปะมวยไทย ๒. เพื่อส่งเสริมการอนุรักษ์ศิลปวัฒนธรรมไทย	อุดหนุนสมาคมมวยไทยจังหวัดลำปาง เพื่อดำเนินการตามโครงการจัดการแสดงศิลปะแม่ไม้มวยไทยและศิลปะมวยไทย	-	-	๑๐๐,๐๐๐	-	-	จำนวนกิจกรรมการอนุรักษ์/ส่งเสริม/รักษาศิลปวัฒนธรรม ประเพณี และภูมิปัญญาท้องถิ่น ที่อบจ.ดำเนินการ ร่วมกับหน่วยงานอื่น	๑. เด็ก เยาวชน และประชาชน มีความรู้ความสามารถในด้านศิลปะแม่ไม้มวยไทย และศิลปะมวยไทย ๒. เด็ก เยาวชน และประชาชนได้ร่วมอนุรักษ์และสืบสานศิลปะประจำชาติไทย	อบจ.ลำปาง (กองการศึกษา)
๔	โครงการส่งเสริมการอนุรักษ์ฟื้นฟู สืบสาน ศิลปวัฒนธรรม ประเพณีและภูมิปัญญาท้องถิ่นของจังหวัดลำปาง	เพื่อส่งเสริมการอนุรักษ์ ฟื้นฟู สืบสาน ศิลปวัฒนธรรม ประเพณี และภูมิปัญญาท้องถิ่นจังหวัดลำปาง	-จัดกิจกรรมส่งเสริมอนุรักษ์ศิลปวัฒนธรรม ประเพณี ภูมิปัญญาท้องถิ่น ในจังหวัดลำปาง ทั้งที่ดำเนินการและบูรณาการร่วมกับหน่วยงานอื่น ดังนี้ ๑. งานบวงสรวงสักการบูชาศาลเจ้าพ่อหลักเมืองจังหวัดลำปาง ๒. งานบวงสรวงเจ้าพญาคำลือ อำเภอกำแพง จังหวัดลำปางและงานส่งเสริมประเพณีอำเภอกำแพง จังหวัดลำปาง ๓. งานประกวดศิลปวัฒนธรรม ภูมิปัญญาท้องถิ่น เช่น ประกวดฟ้อนเล็บ ประกวดตีกลองปูกา ประกวดสะล้อซอซึง เป็นต้น	-	-	๑,๐๐๐,๐๐๐	๑,๐๐๐,๐๐๐	๑,๐๐๐,๐๐๐	จำนวนกิจกรรมที่ส่งเสริม/พัฒนาศิลปวัฒนธรรม ประเพณี และภูมิปัญญาท้องถิ่น ดำเนินการร่วมกับหน่วยงานอื่น	หน่วยงานภาครัฐและเอกชน รวมถึงประชาชน ในจังหวัดลำปาง มีส่วนร่วมในการอนุรักษ์ศิลปวัฒนธรรม และภูมิปัญญาท้องถิ่นในจังหวัดลำปาง	อบจ.ลำปาง (กองการศึกษา)

๓.ประเด็นยุทธศาสตร์ "การพัฒนาสังคม/ชุมชน และการรักษาความสงบเรียบร้อย"

๓.๓ กลยุทธ์ "การอนุรักษ์ศิลปวัฒนธรรม ประเพณี และภูมิปัญญาท้องถิ่น"

แผนงาน ๒.๖ การศาสนา วัฒนธรรม และนันทนาการ

ที่	โครงการ	วัตถุประสงค์	เป้าหมาย (ผลผลิตของโครงการ)	งบประมาณ					ตัวชี้วัด (KPI)	ผลที่คาดว่าจะได้รับ	หน่วยงาน รับผิดชอบหลัก
				พ.ศ.๒๕๖๑	พ.ศ.๒๕๖๒	พ.ศ.๒๕๖๓	พ.ศ.๒๕๖๔	พ.ศ.๒๕๖๕			
๕	โครงการส่งเสริมอนุรักษ์สืบสานงานประเพณีสงกรานต์	เพื่อส่งเสริมและอนุรักษ์วัฒนธรรมประเพณีสงกรานต์หรือประเพณีปีใหม่เมืองของจังหวัดลำปาง และส่งเสริมการท่องเที่ยวเชิงวัฒนธรรมในภาพรวมของจังหวัด	๔. งานส่งเสริมประเพณีเดี่ยวขึ้นคอย สงฆ์ร้อยพระพุทธรูป วัดสบสัน อำเภอวังเหนือ จังหวัดลำปาง -จัดกิจกรรมสืบสานประเพณีสงกรานต์หรือประเพณีปีใหม่เมืองในระดับอำเภอและระดับจังหวัด ทั้งที่ดำเนินการเองและบูรณาการร่วมกับหน่วยงานอื่น ดังนี้ ๑. งานประเพณีสงกรานต์จังหวัดลำปาง ๒. งานประเพณีปีใหม่เมืองอำเภอเกาะคา จังหวัดลำปาง ๓. งานประเพณีปีใหม่เมืองจังหวัดลำปาง ๔. งานประเพณีสงกรานต์อำเภอสบปราบ จังหวัดลำปาง ๕. งานประเพณีสงกรานต์อำเภอแม่ทะ จังหวัดลำปาง ๖. งานประเพณีสงกรานต์ทุกอำเภอ	-	-	๑,๐๐๐,๐๐๐	๑,๐๐๐,๐๐๐	๑,๐๐๐,๐๐๐	จำนวนกิจกรรมที่ส่งเสริม/พัฒนาศิลปวัฒนธรรมประเพณี และภูมิปัญญาท้องถิ่นดำเนินการร่วมกับหน่วยงานอื่น	หน่วยงานภาครัฐและเอกชน รวมถึงประชาชนในจังหวัดลำปาง มีส่วนร่วมในการอนุรักษ์งานประเพณีสงกรานต์ให้คงอยู่คู่จังหวัดลำปางสืบไป	อบจ.ลำปาง (กองการศึกษา)
๖	โครงการส่งเสริมการทำนุบำรุงสืบสานพระพุทธศาสนา	เพื่อเป็นการให้ความรู้เกี่ยวกับคำสั่งสอน พิธีกรรมทางศาสนา และทำนุบำรุงพระพุทธรูปให้คงอยู่คู่ท้องถิ่น	-จัดกิจกรรมส่งเสริมพระพุทธศาสนาในระดับอำเภอและระดับจังหวัด ทั้งที่ดำเนินการเองและบูรณาการร่วมกับหน่วยงานอื่น เช่น ๑. จัดฝึกอบรมผู้นำทางศาสนาพิธี (มัคทายกวัดและไวยาวัจกร)	-	-	๕๐๐,๐๐๐	๕๐๐,๐๐๐	๕๐๐,๐๐๐	จำนวนกิจกรรมที่ส่งเสริม/พัฒนาศิลปวัฒนธรรมประเพณี และภูมิปัญญาท้องถิ่นดำเนินการร่วมกับ	เด็ก เยาวชนและประชาชนในท้องถิ่นมีความรู้เกี่ยวกับหลักคำสอน พิธีกรรมทางศาสนา และทำนุบำรุงพระพุทธรูปให้คงอยู่คู่ท้องถิ่น	อบจ.ลำปาง (กองการศึกษา)

๓.ประเด็นยุทธศาสตร์ "การพัฒนาสังคม/ชุมชน และการรักษาความสงบเรียบร้อย"

๓.๓ กลยุทธ์ "การอนุรักษ์ศิลปวัฒนธรรม ประเพณี และภูมิปัญญาท้องถิ่น"

แผนงาน ๒.๖ การศาสนา วัฒนธรรม และนันทนาการ

ที่	โครงการ	วัตถุประสงค์	เป้าหมาย (ผลผลิตของโครงการ)	งบประมาณ					ตัวชี้วัด (KPI)	ผลที่คาดว่าจะได้รับ	หน่วยงาน รับผิดชอบหลัก
				พ.ศ.๒๕๖๑	พ.ศ.๒๕๖๒	พ.ศ.๒๕๖๓	พ.ศ.๒๕๖๔	พ.ศ.๒๕๖๕			
๗	โครงการส่งเสริมการอนุรักษ์ ประเพณีลอยกระทง	เพื่อส่งเสริม/อนุรักษ์วัฒนธรรม งานประเพณีลอยกระทงของจังหวัด ลำปางให้คงอยู่สืบต่อไป	๒. จัดตั้งธรรมหลวงเวียงละกอน ๓. จัดกิจกรรมส่งเสริมการให้ความรู้ เนื่องในวันสำคัญทางพระพุทธศาสนา ๔. จัดกิจกรรมทางพระพุทธศาสนา เนื่องในวันอาสาฬหบูชาและวันเข้าพรรษา -จัดกิจกรรมสืบสานงานประเพณี ลอยกระทง หรือประเพณียี่เป็ง หรือประเพณีล่องสะเปา ในระดับอำเภอ และระดับจังหวัดโดยบูรณาการ ร่วมกับหน่วยงานอื่น เช่น ๑. งานประเพณีลอยกระทง อำเภอจาว จังหวัดลำปาง ๒. งานประเพณียี่เป็ง อำเภอวังเหนือ จังหวัดลำปาง ๓. งานประเพณีลอยกระทง อำเภอเมืองปาน จังหวัดลำปาง ๔. งานล่องสะเปาจาวละกอน ๕. งานประเพณีลอยกระทงทุกอำเภอ	-	-	๑,๐๐๐,๐๐๐	๑,๐๐๐,๐๐๐	๑,๐๐๐,๐๐๐	หน่วยงานอื่น จำนวนกิจกรรม ที่ส่งเสริม/พัฒนา ศิลปวัฒนธรรม ประเพณี และ ภูมิปัญญาท้องถิ่น ดำเนินการร่วมกับ หน่วยงานอื่น	หน่วยงานภาครัฐและ เอกชน รวมถึงประชาชน ในจังหวัดลำปาง มีส่วนร่วม ในการอนุรักษ์งานประเพณี ลอยกระทง หรือประเพณี	อบจ.ลำปาง (กองการศึกษา)
๘	โครงการส่งเสริมการอนุรักษ์ พื้นฟู สืบสาน ศิลปวัฒนธรรม ประเพณี และภูมิปัญญาท้องถิ่น อำเภอสบปราบ จังหวัดลำปาง	เพื่อส่งเสริมการอนุรักษ์และ สืบสาน ศิลปวัฒนธรรมประเพณี และภูมิปัญญาท้องถิ่น	จัดกิจกรรมรดน้ำดำหัวผู้สูงอายุและ งานก่อกำปูกา ในอำเภอสบปราบ	-	-	๖๐,๐๐๐	-	-	จำนวนกิจกรรม ที่ส่งเสริม/พัฒนา ศิลปวัฒนธรรม ประเพณี และ ภูมิปัญญาท้องถิ่น ดำเนินการร่วมกับ หน่วยงานอื่น	ประชาชนอำเภอสบปราบ มีส่วนร่วมในการอนุรักษ์และ สืบสานศิลปวัฒนธรรม และภูมิปัญญาท้องถิ่น	อบจ.ลำปาง (กองการศึกษา)

๓.ประเด็นยุทธศาสตร์ "การพัฒนาสังคม/ชุมชน และการรักษาความสงบเรียบร้อย"

๓.๓ กลยุทธ์ "การอนุรักษ์ศิลปวัฒนธรรม ประเพณี และภูมิปัญญาท้องถิ่น"

แผนงาน ๒.๖ การศาสนา วัฒนธรรม และนันทนาการ

ที่	โครงการ	วัตถุประสงค์	เป้าหมาย (ผลผลิตของโครงการ)	งบประมาณ					ตัวชี้วัด (KPI)	ผลที่คาดว่าจะได้รับ	หน่วยงาน รับผิดชอบหลัก
				พ.ศ.๒๕๖๑	พ.ศ.๒๕๖๒	พ.ศ.๒๕๖๓	พ.ศ.๒๕๖๔	พ.ศ.๒๕๖๕			
๙	โครงการส่งเสริมการอนุรักษ์ พื้นฟู สืบสาน ศิลปวัฒนธรรม ประเพณี และภูมิปัญญาท้องถิ่น อำเภอห้างฉัตร จังหวัดลำปาง	เพื่อส่งเสริมการอนุรักษ์และ สืบสาน ศิลปวัฒนธรรมประเพณี และภูมิปัญญาท้องถิ่น	จัดกิจกรรมรดน้ำดำหัวผู้สูงอายุและ งานก่อกำปูลา ในอำเภอห้างฉัตร	-	-	๖๐,๐๐๐	-	-	จำนวนกิจกรรม ที่ส่งเสริม/พัฒนา ศิลปวัฒนธรรม ประเพณี และ ภูมิปัญญาท้องถิ่น ดำเนินการร่วมกับ หน่วยงานอื่น	ประชาชนอำเภอสบปราบ มีส่วนร่วมในการอนุรักษ์และ สืบสานศิลปวัฒนธรรม และภูมิปัญญาท้องถิ่น	อบจ.ลำปาง (กองการศึกษา)
๑๐	โครงการจัดงานเมืองสังเคฒ รวมใจ เทิดไท้องค์ราชัน ประจำปี ๒๕๖๒	เพื่ออนุรักษ์และสืบสานศิลป วัฒนธรรมประเพณีอันดีงาม ของท้องถิ่นในจังหวัดลำปาง	๑. จัดกิจกรรมอนุรักษ์วัฒนธรรม ประเพณีที่ดงามของชาวอำเภอเถิน ๒. จัดนิทรรศการให้ความรู้ด้านวัฒนธรรม ประเพณี ประวัติศาสตร์ความเป็นมา ของอำเภอเถิน ๓. จัดกิจกรรมอื่นๆที่จำเป็นและเกี่ยวข้อง	-	-	๓๐๐,๐๐๐	-	-	จำนวนกิจกรรม การอนุรักษ์/ส่งเสริม/ รักษาศิลปวัฒนธรรม ประเพณี และ ภูมิปัญญาท้องถิ่น ที่อบจ.ดำเนินการ ร่วมกับหน่วยงานอื่น	วัฒนธรรมประเพณี ของจังหวัดลำปาง ได้รับการอนุรักษ์และ สืบสาน	อบจ.ลำปาง (กองการศึกษา)
๑๑	โครงการจัดงานพิธีบูชา พิธีบวงสรวงสิ่งศักดิ์สิทธิ์คู่บ้านคูเมือง นครลำปาง	เพื่อส่งเสริมการอนุรักษ์ พื้นฟู สืบสาน ศิลปวัฒนธรรมประเพณี และภูมิปัญญาท้องถิ่นจังหวัดลำปาง	จัดงานพิธีบูชา พิธีสังเวท และพิธีบวงสรวง สิ่งศักดิ์สิทธิ์คู่บ้านคูเมืองนครลำปาง สำหรับประชาชนในจังหวัดลำปาง	-	-	๑๐๐,๐๐๐	๑๐๐,๐๐๐	๑๐๐,๐๐๐	จำนวนกิจกรรม ที่ส่งเสริม/พัฒนา ศิลปวัฒนธรรม ประเพณี และ ภูมิปัญญาท้องถิ่น ดำเนินการร่วมกับ หน่วยงานอื่น	หน่วยงานภาครัฐและ เอกชน รวมถึงประชาชน ในจังหวัดลำปาง มีส่วนร่วม ในการอนุรักษ์ศิลปวัฒนธรรม และภูมิปัญญาท้องถิ่นใน จังหวัดลำปาง	อบจ.ลำปาง (กองการศึกษา)

๓.ประเด็นยุทธศาสตร์ "การพัฒนาสังคม/ชุมชน และการรักษาความสงบเรียบร้อย"

๓.๓ กลยุทธ์ "การอนุรักษ์ศิลปวัฒนธรรม ประเพณี และภูมิปัญญาท้องถิ่น"

แผนงาน ๒.๖ การศาสนา วัฒนธรรม และนันทนาการ

ที่	โครงการ	วัตถุประสงค์	เป้าหมาย (ผลผลิตของโครงการ)	งบประมาณ					ตัวชี้วัด (KPI)	ผลที่คาดว่าจะได้รับ	หน่วยงาน รับผิดชอบหลัก
				พ.ศ.๒๕๖๑	พ.ศ.๒๕๖๒	พ.ศ.๒๕๖๓	พ.ศ.๒๕๖๔	พ.ศ.๒๕๖๕			
๑๒	โครงการอนุรักษ์ประเพณีวิถีถิ่นล้านนา จังหวัดลำปาง	เพื่ออนุรักษ์และสืบสานศิลป วัฒนธรรมประเพณีอันดีงาม ของท้องถิ่นในจังหวัดลำปาง	จัดกิจกรรมส่งเสริมประเพณี ศิลปวัฒนธรรม งานรัฐพิธี และภูมิปัญญาท้องถิ่น ที่เป็นอัตลักษณ์ของท้องถิ่น	-	-	๙๐๐,๐๐๐	-	-	จำนวนกิจกรรม การอนุรักษ์/ส่งเสริม/ รักษาศิลปวัฒนธรรม ประเพณี และ ภูมิปัญญาท้องถิ่น ที่อบจ.ดำเนินการ ร่วมกับหน่วยงานอื่น	วัฒนธรรมประเพณี ของจังหวัดลำปาง ได้รับการอนุรักษ์และ สืบสาน	อบจ.ลำปาง (กองการศึกษา)
๑๓	โครงการงานประเพณีปีใหม่เมือง	เพื่ออนุรักษ์และสืบสานศิลป วัฒนธรรมประเพณีอันดีงาม ของท้องถิ่นในจังหวัดลำปาง	จัดงานประเพณีปีใหม่เมือง อำเภอเมืองปาน จังหวัดลำปาง สำหรับประชาชนเผ่าม้ง และ ประชาชนจังหวัดลำปาง	-	-	๒๐๐,๐๐๐	-	-	จำนวนกิจกรรม การอนุรักษ์/ส่งเสริม/ รักษาศิลปวัฒนธรรม ประเพณี และ ภูมิปัญญาท้องถิ่น ที่อบจ.ดำเนินการ ร่วมกับหน่วยงานอื่น	วัฒนธรรมประเพณี ของจังหวัดลำปาง ได้รับการอนุรักษ์และ สืบสาน	อบจ.ลำปาง (กองการศึกษา)

๒. บัญชีโครงการพัฒนา

รายละเอียดโครงการพัฒนา
แผนพัฒนาองค์การบริหารส่วนจังหวัดลำปาง (พ.ศ.๒๕๖๑-๒๕๖๕)

ก.ยุทธศาสตร์จังหวัดลำปาง "ยุทธศาสตร์ที่ ๔ สังคม คุณภาพชีวิต ความมั่นคง และทรัพยากรธรรมชาติและสิ่งแวดล้อม "

ข.ยุทธศาสตร์การพัฒนาขององค์กรปกครองส่วนท้องถิ่นจังหวัดลำปาง "การพัฒนาสังคม/ชุมชน และการรักษาความสงบเรียบร้อย"

๓.ประเด็นยุทธศาสตร์ "การพัฒนาสังคม/ชุมชน และการรักษาความสงบเรียบร้อย"

๓.๔ กลยุทธ์ "การป้องกัน การรักษา และการส่งเสริมสุขภาพอนามัยของประชาชน"

แผนงาน ๒.๒ สาธารณสุข

ที่	โครงการ	วัตถุประสงค์	เป้าหมาย (ผลผลิตของโครงการ)	งบประมาณ					ตัวชี้วัด (KPI)	ผลที่คาดว่าจะได้รับ	หน่วยงาน รับผิดชอบหลัก
				พ.ศ.๒๕๖๑	พ.ศ.๒๕๖๒	พ.ศ.๒๕๖๓	พ.ศ.๒๕๖๔	พ.ศ.๒๕๖๕			
๑	โครงการฝึกอบรมการป้องกันโรคติดต่อที่ต่อเฝ้าระวังขององค์กรปกครองส่วนท้องถิ่น	เพื่อส่งเสริมและสนับสนุนความรู้ในการป้องกันโรคติดต่อที่ต่อเฝ้าระวังขององค์กรปกครองส่วนท้องถิ่น	จัดกิจกรรมฝึกอบรม/สัมมนา ให้ความรู้กับเจ้าหน้าที่ผู้ปฏิบัติงานด้านสาธารณสุขในจังหวัดลำปาง	-	๒๐๐,๐๐๐	๒๐๐,๐๐๐	๒๐๐,๐๐๐	๒๐๐,๐๐๐	จำนวนกิจกรรมที่ส่งเสริมสุขภาพและป้องกันโรค	เจ้าหน้าที่ผู้ปฏิบัติงานด้านสาธารณสุขขององค์กรปกครองส่วนท้องถิ่นสามารถนำความรู้การป้องกันโรคติดต่อไปถ่ายทอด/เผยแพร่ให้กับประชาชนในท้องถิ่นได้อย่างมีประสิทธิภาพ	อบจ.ลำปาง (สำนักปลัดฯ)
๒	โครงการงานสาธารณสุข	เพื่อส่งเสริม/สนับสนุนการให้ความรู้ในการส่งเสริมสุขภาพและป้องกันโรค	๑.ส่งเสริม/สนับสนุนการให้ความรู้ในการส่งเสริมสุขภาพและป้องกันโรคต่างๆ ๒.จัดกิจกรรมที่เกี่ยวข้องกับการพัฒนาศักยภาพ อสม.เช่น ฝึกอบรม สัมมนา จัดงานด้านสุขภาพของกลุ่มภาคีเครือข่ายสุขภาพ ๓.จัดกิจกรรมเกี่ยวข้องกับการฝึกอบรมสัมมนาการดูแลสุขภาพประชาชนที่ประสบปัญหาด้านสุขภาพ ๔. จัดกิจกรรมบูรณาการร่วมกับหน่วยงานอื่น	-	-	๕๐๐,๐๐๐	๕๐๐,๐๐๐	๕๐๐,๐๐๐	จำนวนกิจกรรมให้ความรู้ด้านสุขภาพอนามัยแก่ประชาชน	๑.ประชาชนได้รับความรู้ในการส่งเสริมสุขภาพและป้องกันโรค ๒.อสม.และภาคีเครือข่ายได้รับการพัฒนาศักยภาพ ๓.ประชาชนที่ประสบปัญหาด้านสุขภาพได้รับการส่งเสริมและฟื้นฟูสุขภาพ	อบจ.ลำปาง (สำนักปลัดฯ)

๓.ประเด็นยุทธศาสตร์ "การพัฒนาสังคม/ชุมชน และการรักษาความสงบเรียบร้อย"

๓.๔ กลยุทธ์ "การป้องกัน การรักษา และการส่งเสริมสุขภาพอนามัยของประชาชน"

แผนงาน ๒.๒ สาธารณสุข

ที่	โครงการ	วัตถุประสงค์	เป้าหมาย (ผลผลิตของโครงการ)	งบประมาณ					ตัวชี้วัด (KPI)	ผลที่คาดว่าจะได้รับ	หน่วยงาน รับผิดชอบหลัก
				พ.ศ.๒๕๖๑	พ.ศ.๒๕๖๒	พ.ศ.๒๕๖๓	พ.ศ.๒๕๖๔	พ.ศ.๒๕๖๕			
๓	โครงการป้องกันและควบคุมโรคติดต่อ	เพื่อส่งเสริมให้ประชาชนมีความรู้เรื่องโรคติดต่อ	๑.ส่งเสริม/สนับสนุนการให้ความรู้เกี่ยวกับโรคติดต่อ ๒.การรณรงค์ การจัดทำสื่อประชาสัมพันธ์ คู่มือ แผ่นพับ ๓.กิจกรรมอื่นที่เกี่ยวข้อง	-	-	๓๐๐,๐๐๐	๓๐๐,๐๐๐	๓๐๐,๐๐๐	จำนวนกิจกรรมให้ความรู้ด้านสุขภาพอนามัยแก่ประชาชน	ประชาชนมีคุณภาพชีวิตที่ดี ห่างไกลจากโรคติดต่อ	อบจ.ลำปาง (สำนักปลัดฯ)
๔	โครงการป้องกันและควบคุมโรคติดต่อ	เพื่อส่งเสริมให้ประชาชนมีความรู้เรื่องโรคติดต่อ	๑.ส่งเสริม/สนับสนุนการให้ความรู้เกี่ยวกับโรคติดต่อ ๒.การรณรงค์ การจัดทำสื่อประชาสัมพันธ์ คู่มือ แผ่นพับ ๓.กิจกรรมอื่นที่เกี่ยวข้อง	-	-	๕๐๐,๐๐๐	๕๐๐,๐๐๐	๕๐๐,๐๐๐	จำนวนกิจกรรมให้ความรู้ด้านสุขภาพอนามัยแก่ประชาชน	ประชาชนมีคุณภาพชีวิตที่ดี ห่างไกลจากโรคติดต่อ	อบจ.ลำปาง (สำนักปลัดฯ)
๕	โครงการเปิดพื้นที่สร้างสรรค์ส่งเสริมการออกกำลังกายสวนสาธารณะหนองกระทิง	เพื่อส่งเสริมให้ประชาชนสามารถออกกำลังกายได้อย่างถูกวิธี	๑.ส่งเสริม/สนับสนุนการออกกำลังกายให้ถูกวิธีและใช้เวลาว่างให้เกิดประโยชน์ ๒.บูรณาการร่วมกับหน่วยงานอื่น ๓.กิจกรรมอื่นที่เกี่ยวข้อง	-	-	๑๐๐,๐๐๐	๑๐๐,๐๐๐	๑๐๐,๐๐๐	จำนวนกิจกรรมที่ส่งเสริมสุขภาพและการป้องกันโรค	ประชาชนมีสุขภาพร่างกายที่แข็งแรง ลดการเจ็บป่วย	อบจ.ลำปาง (สำนักปลัดฯ)
๖	โครงการพัฒนาศักยภาพ อสม.	เพื่อส่งเสริมให้ความรู้แก่ อสม.	๑.ส่งเสริม/สนับสนุนพัฒนาศักยภาพ อสม. ๒.บูรณาการร่วมกับหน่วยงานอื่น	-	-	๕๐๐,๐๐๐	๕๐๐,๐๐๐	๕๐๐,๐๐๐	จำนวนกิจกรรมที่ส่งเสริม/พัฒนาศักยภาพแกนนำสุขภาพ	อสม.นำความรู้ที่ได้รับไปดูแลสุขภาพของประชาชนในชุมชนของตนเอง	อบจ.ลำปาง (สำนักปลัดฯ)

๓.ประเด็นยุทธศาสตร์ "การพัฒนาสังคม/ชุมชน และการรักษาความสงบเรียบร้อย"

๓.๔ กลยุทธ์ "การป้องกัน การรักษา และการส่งเสริมสุขภาพอนามัยของประชาชน"

แผนงาน ๒.๒ สาธารณสุข

ที่	โครงการ	วัตถุประสงค์	เป้าหมาย (ผลผลิตของโครงการ)	งบประมาณ					ตัวชี้วัด (KPI)	ผลที่คาดว่าจะได้รับ	หน่วยงาน รับผิดชอบหลัก
				พ.ศ.๒๕๖๑	พ.ศ.๒๕๖๒	พ.ศ.๒๕๖๓	พ.ศ.๒๕๖๔	พ.ศ.๒๕๖๕			
๗	โครงการฝึกอบรมเชิงปฏิบัติการ แกนนำออกกำลังกายเพื่อสุขภาพ จังหวัดลำปาง	เพื่อให้ประชาชนได้รับความรู้ ทักษะในการออกกำลังกาย ที่ถูกต้องและมีสุขภาพที่แข็งแรง	๑.ส่งเสริม/สนับสนุนทักษะ ในการออกกำลังกายที่ถูกต้อง ๒.บูรณาการร่วมกับหน่วยงานอื่น	-	-	๒๐๐,๐๐๐	๒๐๐,๐๐๐	๒๐๐,๐๐๐	จำนวนกิจกรรม ที่ส่งเสริม/พัฒนา ศักยภาพแกนนำ สุขภาพ	ประชาชนนำความรู้ที่ได้รับ ไปใช้ในชีวิตประจำวัน สนับสนุนให้ใช้เวลาว่างให้ เกิดประโยชน์	อบจ.ลำปาง (สำนักปลัดฯ)
๘	โครงการส่งเสริมสุขภาพผู้สูงอายุ จังหวัดลำปาง	เพื่อให้ผู้สูงอายุมีสุขภาพที่แข็งแรง	๑.ส่งเสริม/สนับสนุนสุขภาพผู้สูงอายุ ๒.บูรณาการร่วมกับหน่วยงานอื่น	-	-	๒๐๐,๐๐๐	๒๐๐,๐๐๐	๒๐๐,๐๐๐	จำนวนกิจกรรม ที่ส่งเสริมสุขภาพและ การป้องกันโรค	ผู้สูงอายุมีสุขภาพร่างกาย ที่แข็งแรง ห่างไกลจากโรค	อบจ.ลำปาง (สำนักปลัดฯ)
๙	โครงการบริการทางการแพทย์ฉุกเฉิน (E.M.S) จังหวัดลำปาง	เพื่อให้ความรู้แก่ผู้ปฏิบัติการ ด้านการแพทย์ฉุกเฉิน	๑.จัดกิจกรรมฝึกอบรม(First Responder) ๒.จัดกิจกรรมรณรงค์การบริการ การแพทย์ฉุกเฉินตามนโยบายรัฐบาล/ จังหวัด ๓.บูรณาการร่วมกับหน่วยงานอื่น	-	-	๕๐๐,๐๐๐	๕๐๐,๐๐๐	๕๐๐,๐๐๐	จำนวนกิจกรรม ที่ช่วยเหลือประชาชน ที่ประสบปัญหา สาธารณสุขภัยต่างๆ	๑.ผู้ปฏิบัติการฉุกเฉินภายใน จังหวัดมีทักษะความรู้ในการ ปฏิบัติการแพทย์ฉุกเฉิน ๒.ประชาชนที่ประสบปัญหา ด้านสุขภาพได้รับการช่วยเหลือ ก่อนนำส่งโรงพยาบาล ๓.ประชาชนได้รับการดูแล ในชีวิตและทรัพย์สิน	อบจ.ลำปาง (สำนักปลัดฯ)
๑๐	โครงการอุดหนุนโรงพยาบาลเกาะคา อำเภอเกาะคา จังหวัดลำปาง ตามโครงการดำเนินงานให้บริการ ผู้ป่วยห้องผ่าตัดและหอผู้ป่วยวิกฤต (ตามหนังสือ ที่ ลป ๐๐๓๒.๓/๑๙๗๐ ลงวันที่ ๑ กรกฎาคม ๒๕๖๒)	เพื่อรองรับการดำเนินงานให้บริการ สำหรับผู้ป่วยในจังหวัดลำปาง ได้อย่างครอบคลุม	สนับสนุนการดำเนินงานโครงการดำเนินงาน ให้บริการผู้ป่วยห้องผ่าตัดและหอผู้ป่วยวิกฤต - จัดหาเครื่องอบฆ่าเชื้อด้วยก๊าซเอทิลีน ออกไซด์ จำนวน ๑ เครื่อง	-	-	๒,๒๗๐,๐๐๐	-	-	จำนวนกิจกรรม ที่ช่วยเหลือประชาชน ที่ประสบปัญหา สาธารณสุขภัยต่างๆ	โรงพยาบาลเกาะคามีเครื่องมือ และวัสดุอุปกรณ์ที่สะอาด ปราศจากเชื้อ ที่พร้อมสำหรับ ให้บริการผู้ป่วย	อบจ.ลำปาง (สำนักปลัดฯ)

๓.ประเด็นยุทธศาสตร์ "การพัฒนาสังคม/ชุมชน และการรักษาความสงบเรียบร้อย"

๓.๔ กลยุทธ์ "การป้องกัน การรักษา และการส่งเสริมสุขภาพอนามัยของประชาชน"

แผนงาน ๒.๒ สาธารณสุข

ที่	โครงการ	วัตถุประสงค์	เป้าหมาย (ผลผลิตของโครงการ)	งบประมาณ					ตัวชี้วัด (KPI)	ผลที่คาดว่าจะได้รับ	หน่วยงาน รับผิดชอบหลัก
				พ.ศ.๒๕๖๑	พ.ศ.๒๕๖๒	พ.ศ.๒๕๖๓	พ.ศ.๒๕๖๔	พ.ศ.๒๕๖๕			
๑๑	โครงการอุดหนุนโรงพยาบาลเกาะคา อำเภอเกาะคา จังหวัดลำปาง ตามโครงการดำเนินงานศูนย์ฟอกเลือดด้วยเครื่องไตเทียม (ตามหนังสือ ที่ ลป ๐๐๓๒.๓/๑๙๑๔ ลงวันที่ ๒๔ มิถุนายน ๒๕๖๒)	เพื่อรองรับการดำเนินงานให้บริการ สำหรับผู้ป่วยโรคไตในจังหวัดลำปาง ได้อย่างครอบคลุม	สนับสนุนการดำเนินโครงการดำเนินงาน ศูนย์ฟอกเลือดด้วยเครื่องไตเทียม โดย ๑. จัดหาและติดตั้งระบบปรับอากาศ สำหรับห้องฟอกเลือดด้วยเครื่องไตเทียม ๒. จัดหาอุปกรณ์และเครื่องมือแพทย์ ๒.๑ เครื่องติดตามการทำงานของหัวใจ จำนวน ๑ เครื่อง ๒.๒ เตียงเคลื่อนย้ายผู้ป่วยปรับระดับไฮโดรลิก จำนวน ๑ เตียง ๒.๓ เตียงผู้ป่วยชนิดสามโกลปรับด้วยไฟฟ้า ราวปีกนภพร้อมเบาะและเสาน้ำเกลือ จำนวน ๒ เตียง ๒.๔ เครื่องวัดความดันโลหิตอัตโนมัติ ชนิดตั้งโต๊ะ จำนวน ๑ เครื่อง ๒.๕ เครื่องวัดความดันโลหิตแบบปรอท ตั้งพื้น จำนวน ๑ เครื่อง ๒.๖ ชุดส่องตรวจลำคอ (Laryngoscope) จำนวน ๒ ชุด ๒.๗ ชุดปรับอัตราการไหลของก๊าซ (Flow meter) จำนวน ๖ ชุด ๒.๘ ชุดดูดเสมหะ (Suction pipeline) จำนวน ๒ ชุด ๒.๙ ถุงบีบลมเพื่อช่วยหายใจ (Ambu Bag) จำนวน ๒ ชุด	-	๘๔๗,๘๐๐	๘๔๗,๘๐๐	-	-	จำนวนกิจกรรม ที่ช่วยเหลือประชาชน ที่ประสบปัญหา สาธารณภัยต่างๆ	๑. โรงพยาบาลเกาะคา มีอุปกรณ์และเครื่องมือ การแพทย์ พร้อมสถานที่ สำหรับใช้รองรับการให้ บริการผู้ป่วยโรคไต ที่เพียงพอ ๒. ผู้ป่วยโรคไตเรื้อรัง ระยะเวลาสุดท้ายสามารถเข้าถึง บริการการฟอกเลือด ได้สะดวกขึ้น ลดภาระ ค่าใช้จ่ายในการเดินทางไกล ส่งผลให้คุณภาพชีวิตของ ผู้ป่วยและญาติดีขึ้น	อบจ.ลำปาง (สำนักปลัดฯ)

๓.ประเด็นยุทธศาสตร์ "การพัฒนาสังคม/ชุมชน และการรักษาความสงบเรียบร้อย"

๓.๔ กลยุทธ์ "การป้องกัน การรักษา และการส่งเสริมสุขภาพอนามัยของประชาชน"

แผนงาน ๒.๒ สาธารณสุข

ที่	โครงการ	วัตถุประสงค์	เป้าหมาย (ผลผลิตของโครงการ)	งบประมาณ					ตัวชี้วัด (KPI)	ผลที่คาดว่าจะได้รับ	หน่วยงาน รับผิดชอบหลัก
				พ.ศ.๒๕๖๑	พ.ศ.๒๕๖๒	พ.ศ.๒๕๖๓	พ.ศ.๒๕๖๔	พ.ศ.๒๕๖๕			
๑๒	โครงการเปิดพื้นที่สร้างสรรค์ส่งเสริมการออกกำลังกาย บริเวณพระบรมราชานุสาวรีย์สมเด็จพระนเรศวรมหาราช อ.เกาะคา จังหวัดลำปาง	เพื่อส่งเสริมให้ประชาชนสามารถออกกำลังกายได้อย่างถูกต้อง	๑.ส่งเสริม/สนับสนุนการออกกำลังกายให้ถูกวิธีและใช้เวลาว่างให้เกิดประโยชน์ ๒.บูรณาการร่วมกับหน่วยงานอื่น ๓.กิจกรรมอื่นที่เกี่ยวข้อง	-	-	๑๐๐,๐๐๐	๑๐๐,๐๐๐	๑๐๐,๐๐๐	จำนวนกิจกรรมที่ส่งเสริมสุขภาพและการป้องกันโรค	ประชาชนมีสุขภาพร่างกายที่แข็งแรง ลดการเจ็บป่วย	อบจ.ลำปาง (สำนักปลัดฯ)
๑๓	โครงการฝึกอบรมให้ความรู้ด้านสุขภาพแก่ประชาชนจังหวัดลำปาง	๑. เพื่อทบทวนบทบาทและภารกิจในการดูแลสุขภาพของประชาชน ๒. เพื่อเสริมสร้างความรู้ที่จำเป็นในด้านสุขภาพแก่ประชาชน ๓. เพื่อพัฒนาระบบเฝ้าระวังและดูแลผู้ป่วยโรคที่เป็นปัญหาสำคัญของชุมชน	จัดฝึกอบรมประชาชนจังหวัดลำปาง จำนวน ๑,๐๐๐ คน	-	-	๖๐๐,๐๐๐	-	-	จำนวนกิจกรรมที่ส่งเสริมสุขภาพและการป้องกันโรค	๑. ประชาชนมีความรู้ความเข้าใจ และสามารถถ่ายทอดความรู้ในการส่งเสริมสุขภาพและการป้องกันโรคให้แก่กลุ่มเป้าหมายได้อย่างมีประสิทธิภาพ ๒. ประชาชนสามารถคัดกรองกลุ่มเสี่ยง ปฏิบัติการดูแลกลุ่มเสี่ยง และผู้ป่วยได้อย่างมีประสิทธิภาพ ๓. ชุมชนมีระบบเฝ้าระวังและดูแลผู้ป่วยโรคที่เป็นปัญหาสุขภาพของชุมชนที่สามารถจัดการได้อย่างมีประสิทธิภาพ	อบจ.ลำปาง (สำนักปลัดฯ)
๑๔	โครงการฝึกอบรมการออกกำลังกายเพื่อสุขภาพ	๑. เพื่อให้ประชาชนได้รับความรู้และทักษะในการออกกำลังกายเพื่อสุขภาพอย่างถูกต้อง ๒. เพื่อให้ประชาชนได้ใช้เวลาว่างให้เกิดประโยชน์	จัดฝึกอบรมการออกกำลังกายเพื่อสุขภาพสำหรับประชาชน จำนวน ๒๐๐ คน	-	-	๒๐๐,๐๐๐	-	-	จำนวนกิจกรรมที่ส่งเสริมสุขภาพและการป้องกันโรค	๑. ประชาชนสามารถนำความรู้และทักษะที่ได้รับไปใช้ปฏิบัติ การออกกำลังกายเพื่อสุขภาพในชีวิตประจำวันได้อย่างถูกต้อง ๒. ประชาชนมีสุขภาพที่ดี และลดอัตราการเจ็บป่วยลง	อบจ.ลำปาง (สำนักปลัดฯ)

๒. บัญชีโครงการพัฒนา

รายละเอียดโครงการพัฒนา

แผนพัฒนาองค์การบริหารส่วนจังหวัดลำปาง (พ.ศ.๒๕๖๑-๒๕๖๕)

ก.ยุทธศาสตร์จังหวัดลำปาง "ยุทธศาสตร์ที่ ๔ สังคม คุณภาพชีวิต ความมั่นคง และทรัพยากรธรรมชาติและสิ่งแวดล้อม "

ข.ยุทธศาสตร์การพัฒนาขององค์กรปกครองส่วนท้องถิ่นจังหวัดลำปาง "การพัฒนาสังคม/ชุมชน และการรักษาความสงบเรียบร้อย"

๓.ประเด็นยุทธศาสตร์ "การพัฒนาสังคม/ชุมชน และการรักษาความสงบเรียบร้อย"

๓.๔ กลยุทธ์ "การป้องกัน การรักษา และการส่งเสริมสุขภาพอนามัยของประชาชน"

แผนงาน ๒.๖ การศาสนา วัฒนธรรม และนันทนาการ

ที่	โครงการ	วัตถุประสงค์	เป้าหมาย (ผลผลิตของโครงการ)	งบประมาณ					ตัวชี้วัด (KPI)	ผลที่คาดว่าจะได้รับ	หน่วยงาน รับผิดชอบหลัก
				พ.ศ.๒๕๖๑	พ.ศ.๒๕๖๒	พ.ศ.๒๕๖๓	พ.ศ.๒๕๖๔	พ.ศ.๒๕๖๕			
๑	โครงการก่อสร้างสนามกีฬา โรงเรียนวอแก้ววิทยา อ.ห้างฉัตร จ.ลำปาง	เพื่อส่งเสริมให้นักเรียน เด็ก เยาวชน และ ประชาชนในเขตพื้นที่ตำบลวอแก้ว ได้เล่นกีฬาและออกกำลังกายเพื่อสุขภาพ	ก่อสร้างสนามฟุตบอลหญ้าเทียมขนาดมาตรฐาน พร้อมปรับปรุงกีฬาพื้น และระบบไฟฟ้าส่องสว่าง รายละเอียดตามแบบแปลนฯ	-	-	๓,๐๐๐,๐๐๐	-	-	จำนวนกิจกรรม ที่ส่งเสริมสุขภาพ และป้องกันโรค	นักเรียน เด็ก เยาวชน และ ประชาชนในเขตพื้นที่ตำบล วอแก้ว มีสุขภาพที่ดี และ ใช้เวลาว่างให้เป็นประโยชน์	อบจ.ลำปาง (ร.ร.วอแก้ววิทยา)
๒	โครงการปั่นจักรยานเพื่อสุขภาพ	๑. เพื่อส่งเสริมให้ประชาชนได้ออกกำลังกาย ๒. เพื่อลดมลภาวะทางอากาศ ๓. เพื่อประชาสัมพันธ์และส่งเสริม การท่องเที่ยวของจังหวัดลำปาง	จัดกิจกรรมปั่นจักรยาน ทั้งที่ดำเนินการเองและ บูรณาการร่วมกับหน่วยงานอื่น	-	-	๓๐๐,๐๐๐	๓๐๐,๐๐๐	๓๐๐,๐๐๐	จำนวนกิจกรรม ที่ส่งเสริมสุขภาพ และป้องกันโรค	๑. ประชาชนมีสุขภาพแข็งแรง ๒. ส่งเสริมการมีสภาพแวดล้อม ที่ดีในชุมชน	อบจ.ลำปาง (สำนักปลัดฯ)
๓	โครงการพัฒนากีฬาจังหวัด ลำปาง	เพื่อส่งเสริมให้เด็ก เยาวชน และประชาชน ในจังหวัดลำปาง ได้มีโอกาสเล่นกีฬา เสริมสร้างสุขภาพอนามัยที่แข็งแรง สมบูรณ์มีทักษะและความรู้เกี่ยวกับ การกีฬานิตต่างๆ และได้ใช้เวลาว่าง ให้เกิดประโยชน์	จัดการฝึกอบรมให้ความรู้ด้านการกีฬาต่างๆ ให้แก่เด็กและเยาวชนในจังหวัดลำปาง ในระดับอำเภอและระดับจังหวัด ทั้งที่ดำเนินการเองและบูรณาการร่วมกับ หน่วยงานอื่น	-	-	๑,๐๐๐,๐๐๐	๑,๐๐๐,๐๐๐	๑,๐๐๐,๐๐๐	จำนวนกิจกรรม ที่ส่งเสริมสุขภาพ และป้องกันโรค	เด็ก เยาวชน และประชาชน ในจังหวัดลำปาง มีความรู้ ประสบการณ์ด้านการกีฬา และมีสุขภาพร่างกายที่แข็งแรง	อบจ.ลำปาง (กองการศึกษา)

๓.ประเด็นยุทธศาสตร์ "การพัฒนาสังคม/ชุมชน และการรักษาความสงบเรียบร้อย"

๓.๔ กลยุทธ์ "การป้องกัน การรักษา และการส่งเสริมสุขภาพอนามัยของประชาชน"

แผนงาน ๒.๖ การศาสนา วัฒนธรรม และนันทนาการ

ที่	โครงการ	วัตถุประสงค์	เป้าหมาย (ผลผลิตของโครงการ)	งบประมาณ					ตัวชี้วัด (KPI)	ผลที่คาดว่าจะได้รับ	หน่วยงาน รับผิดชอบหลัก
				พ.ศ.๒๕๖๑	พ.ศ.๒๕๖๒	พ.ศ.๒๕๖๓	พ.ศ.๒๕๖๔	พ.ศ.๒๕๖๕			
๔	โครงการจัดการแข่งขันกีฬาเยาวชนและประชาชนจังหวัดลำปาง	เพื่อส่งเสริมให้เด็ก เยาวชน และประชาชนในจังหวัดลำปาง มีสุขภาพแข็งแรงสมบูรณ์ มีความรักสามัคคีในหมู่คณะ	อุดหนุนสมาคมกีฬาแห่งจังหวัดลำปาง เพื่อเป็นค่าใช้จ่ายในการจัดการแข่งขันกีฬา นักเรียน นักศึกษา และประชาชนในจังหวัดลำปาง	-	-	๖,๐๐๐,๐๐๐	๕,๐๐๐,๐๐๐	๕,๐๐๐,๐๐๐	จำนวนกิจกรรมที่ส่งเสริมสุขภาพและป้องกันโรค	เด็ก เยาวชน และประชาชนในจังหวัดลำปาง มีความรู้ ประสพการณ์ด้านกรกีฬา และมีสุขภาพร่างกายที่แข็งแรง สมบูรณ์ เกิดความรักสามัคคีในหมู่คณะ	อบจ.ลำปาง (กองการศึกษา)
๕	โครงการจัดการแข่งขัน อบจ.ลำปาง มินิ-ฮาร์ฟมาราธอน	เพื่อส่งเสริมให้เด็ก เยาวชน และประชาชนในจังหวัดลำปาง และประชาชนทั่วไป ได้ออกกำลังกายเพื่อสุขภาพ	จัดการแข่งขัน อบจ.ลำปาง มินิ-ฮาร์ฟมาราธอน ให้แก่ เด็ก เยาวชน ประชาชน และผู้สูงอายุ ตลอดจนประชาชนทั่วไปที่มีความสนใจ ในกีฬาวิ่งมาราธอนกลุ่มเป้าหมายอย่างน้อย ๑,๐๐๐ คน	-	-	๔๐๐,๐๐๐	๔๐๐,๐๐๐	๔๐๐,๐๐๐	จำนวนกิจกรรมที่ส่งเสริมสุขภาพและป้องกันโรค	เด็ก เยาวชน และประชาชนในจังหวัดลำปาง และประชาชนทั่วไปมีความรู้ ประสพการณ์ด้านกรกีฬาวิ่ง และมีสุขภาพร่างกายที่แข็งแรง สมบูรณ์ เกิดความรักสามัคคีในหมู่คณะ	อบจ.ลำปาง (กองการศึกษา)
๖	โครงการจัดการแข่งขันฟุตบอล ๗ คน "อบจ.ลำปาง.คัพ"	เพื่อส่งเสริมให้เด็ก เยาวชนและประชาชนในจังหวัดลำปาง และประชาชนทั่วไป ได้ออกกำลังกายเพื่อสุขภาพ	จัดโครงการจัดการแข่งขันฟุตบอล ๗ คน "อบจ.ลำปาง.คัพ"โดยเป้าหมายเข้าร่วมการแข่งขัน จำนวน ๓๒ ทีม	-	-	๑,๐๐๐,๐๐๐	๑,๐๐๐,๐๐๐	๑,๐๐๐,๐๐๐	จำนวนกิจกรรมที่ส่งเสริมสุขภาพและป้องกันโรค	เด็ก เยาวชน และประชาชนในจังหวัดลำปาง มีความรู้ ประสพการณ์ด้านกรกีฬา และมีสุขภาพร่างกายที่แข็งแรง สมบูรณ์ เกิดความรักสามัคคีในหมู่คณะ	อบจ.ลำปาง (กองการศึกษา)
๗	โครงการก่อสร้างสนามฟุตบอลหญ้าเทียมและอุปกรณ์พร้อมอาคารคลุมสนามฟุตบอลโรงเรียนอแก้ววิทยา	เพื่อให้โรงเรียนอแก้ววิทยามีสนามฟุตบอลหญ้าเทียมที่ได้มาตรฐานสำหรับการจัดการเรียนการสอนได้อย่างมีประสิทธิภาพ	ก่อสร้างสนามฟุตบอลหญ้าเทียมขนาดมาตรฐานพร้อมระบบไฟฟ้าส่องสว่างและปรับปรุงภูมิทัศน์พร้อมอาคารประกอบขนาดสนาม ๘๔ x๑๑๔ ตารางเมตร รายละเอียดตามแบบแปลนฯ	-	-	๖,๐๐๐,๐๐๐	-	-	จำนวนกิจกรรมที่ส่งเสริมสุขภาพและป้องกันโรค	นักเรียนได้ฝึกปฏิบัติในการเล่นกีฬาฟุตบอลได้อย่างเต็มที่และมีประสิทธิภาพ	อบจ.ลำปาง (กองการศึกษา)

๓.ประเด็นยุทธศาสตร์ "การพัฒนาสังคม/ชุมชน และการรักษาความสงบเรียบร้อย"

๓.๔ กลยุทธ์ "การป้องกัน การรักษา และการส่งเสริมสุขภาพอนามัยของประชาชน"

แผนงาน ๒.๖ การศาสนา วัฒนธรรม และนันทนาการ

ที่	โครงการ	วัตถุประสงค์	เป้าหมาย (ผลผลิตของโครงการ)	งบประมาณ					ตัวชี้วัด (KPI)	ผลที่คาดว่าจะได้รับ	หน่วยงาน รับผิดชอบหลัก
				พ.ศ.๒๕๖๑	พ.ศ.๒๕๖๒	พ.ศ.๒๕๖๓	พ.ศ.๒๕๖๔	พ.ศ.๒๕๖๕			
๘	โครงการอบรมเชิงปฏิบัติการฝึกทักษะกีฬาขั้นพื้นฐาน "ชนิดกีฬาฟุตบอล"	๑. เพื่อเสริมสร้างความรู้ความเข้าใจในทักษะกีฬาฟุตบอลให้กับเด็ก เยาวชน และประชาชน ๒. เพื่อส่งเสริมให้เด็ก เยาวชน และประชาชน ได้ออกกำลังกายเพื่อสุขภาพ และใช้เวลาว่างให้เกิดประโยชน์	จัดอบรมเชิงปฏิบัติการฝึกทักษะกีฬาฟุตบอลให้กับเด็ก เยาวชน และประชาชนในจังหวัดลำปาง ทั้งในรูปแบบที่อบจ.ลำปางดำเนินการเอง หรือร่วมกับหน่วยงานอื่น	-	-	๔๐๐,๐๐๐	-	-	จำนวนกิจกรรมที่ส่งเสริมสุขภาพและป้องกันโรค	๑. เด็ก เยาวชน และประชาชน มีความสามารถและทักษะในการเล่นกีฬาฟุตบอล ๒. เด็ก เยาวชน และประชาชน มีสุขภาพแข็งแรง สมบูรณ์	อบจ.ลำปาง (กองการศึกษา)
๙	โครงการส่งเสริมและพัฒนากีฬา	๑. เพื่อส่งเสริมและสนับสนุนให้เด็กเยาวชน และประชาชนได้แสดงศักยภาพทางด้านการแข่งขันกีฬา ๒. เพื่อส่งเสริมให้เด็ก เยาวชน และประชาชน ได้ออกกำลังกายเพื่อสุขภาพ และใช้เวลาว่างให้เกิดประโยชน์	จัดกิจกรรมพัฒนากีฬาจังหวัดลำปาง ทั้งในรูปแบบที่อบจ.ลำปางดำเนินการเอง หรือร่วมกับหน่วยงานอื่น	-	-	๑,๐๐๐,๐๐๐	-	-	จำนวนกิจกรรมที่ส่งเสริมสุขภาพและป้องกันโรค	๑. เด็ก เยาวชน และประชาชน ได้แสดงความสามารถทางด้านการกีฬา ๒. เด็ก เยาวชน และประชาชน มีสุขภาพแข็งแรง สมบูรณ์	อบจ.ลำปาง (กองการศึกษา)

๒. บัญชีโครงการพัฒนา

รายละเอียดโครงการพัฒนา

แผนพัฒนาองค์การบริหารส่วนจังหวัดลำปาง (พ.ศ.๒๕๖๑-๒๕๖๕)

ก.ยุทธศาสตร์จังหวัดลำปาง "ยุทธศาสตร์ที่ ๔ สังคม คุณภาพชีวิต ความมั่นคง และทรัพยากรธรรมชาติและสิ่งแวดล้อม "

ข.ยุทธศาสตร์การพัฒนาขององค์กรปกครองส่วนท้องถิ่นจังหวัดลำปาง "การพัฒนาสังคม/ชุมชน และการรักษาความสงบเรียบร้อย"

๓.ประเด็นยุทธศาสตร์ "การพัฒนาสังคม/ชุมชน และการรักษาความสงบเรียบร้อย"

๓.๕ กลยุทธ์ "การส่งเสริมความเข้มแข็งของชุมชน"

แผนงาน "๑.๒ การรักษาความสงบภายใน"

ที่	โครงการ	วัตถุประสงค์	เป้าหมาย (ผลผลิตของโครงการ)	งบประมาณ					ตัวชี้วัด (KPI)	ผลที่คาดว่าจะได้รับ	หน่วยงาน รับผิดชอบหลัก
				พ.ศ.๒๕๖๑	พ.ศ.๒๕๖๒	พ.ศ.๒๕๖๓	พ.ศ.๒๕๖๔	พ.ศ.๒๕๖๕			
๑	โครงการป้องกันและบรรเทาสาธารณภัย	๑. เพื่อช่วยเหลือประชาชนกรณีเกิดเหตุสาธารณภัยต่างๆ ๒. เพื่อช่วยเหลือ/อำนวยความสะดวกให้แก่ประชาชนในช่วงเทศกาล/วันหยุดยาว (๗ วันอันตราย)	๑. จัดฝึกอบรมเจ้าหน้าที่ เตรียมความพร้อมเพื่อรับมือกับเหตุสาธารณภัย ๒. จัดซื้ออุปกรณ์ป้องกันภัยต่างๆ	-	-	๘๐๐,๐๐๐	-	-	จำนวนกิจกรรมที่ช่วยเหลือประชาชนที่ประสบปัญหาสาธารณภัยต่างๆ	๑. อบจ.ลำปางสามารถให้ความช่วยเหลือประชาชนในกรณีเกิดเหตุสาธารณภัยได้อย่างมีประสิทธิภาพและทันท่วงที่มีประชาชนได้รับการช่วยเหลือ/อำนวยความสะดวกในช่วงเทศกาล/วันหยุดยาว (๗ วันอันตราย)	อบจ.ลำปาง (กองช่าง)

๒. บัญชีโครงการพัฒนา

รายละเอียดโครงการพัฒนา
แผนพัฒนาองค์การบริหารส่วนจังหวัดลำปาง (พ.ศ.๒๕๖๑-๒๕๖๕)

ก.ยุทธศาสตร์จังหวัดลำปาง "ยุทธศาสตร์ที่ ๔ สังคม คุณภาพชีวิต ความมั่นคง และทรัพยากรธรรมชาติและสิ่งแวดล้อม "

ข.ยุทธศาสตร์การพัฒนาขององค์กรปกครองส่วนท้องถิ่นจังหวัดลำปาง "การพัฒนาสังคม/ชุมชน และการรักษาความสงบเรียบร้อย"

๓.ประเด็นยุทธศาสตร์ "การพัฒนาสังคม/ชุมชน และการรักษาความสงบเรียบร้อย"

๓.๕ กลยุทธ์ "การส่งเสริมความเข้มแข็งของชุมชน"

แผนงาน "๒.๕ สร้างความเข้มแข็งของชุมชน"

ที่	โครงการ	วัตถุประสงค์	เป้าหมาย (ผลผลิตของโครงการ)	งบประมาณ					ตัวชี้วัด (KPI)	ผลที่คาดว่าจะ ได้รับ	หน่วยงาน รับผิดชอบหลัก
				พ.ศ.๒๕๖๑	พ.ศ.๒๕๖๒	พ.ศ.๒๕๖๓	พ.ศ.๒๕๖๔	พ.ศ.๒๕๖๕			
๑	โครงการสานสัมพันธ์สายใยรัก ของครอบครัว ห่างไกลยาเสพติด	เพื่อเสริมสร้างความรัก ความเข้าใจ ให้กับ ครอบครัวในการมีส่วนร่วมแก้ไขปัญหา ยาเสพติดในเด็กและเยาวชน	จัดกิจกรรมที่เกี่ยวข้องกับการสานสัมพันธ์สายใยรัก ภายในครอบครัว	-	๔๐๐,๐๐๐	๓๐๐,๐๐๐	๓๐๐,๐๐๐	๓๐๐,๐๐๐	จำนวนกิจกรรม ที่ส่งเสริมการมี ส่วนร่วมของประชาชน	๑. ครอบครัวอบอุ่น ๒. ลดปัญหาการแพร่ระบาด ของยาเสพติดในกลุ่มเด็ก และเยาวชน	อบจ.ลำปาง (สำนักปลัดฯ)
๒	โครงการรณรงค์ป้องกันและแก้ไข ปัญหายาเสพติด (TO BE NUMBER ONE)	เพื่อส่งเสริมและสนับสนุนให้เด็กและเยาวชน ได้มีโอกาสแสดงศักยภาพและใช้เวลาว่าง ให้เกิดประโยชน์ โดยไม่พึ่งพายาเสพติด	จัดกิจกรรมแสดงความสามารถบนเวทีให้กับเด็กและ เยาวชนในสถานศึกษาจังหวัดลำปาง	-	๒๐๐,๐๐๐	๒๐๐,๐๐๐	๒๐๐,๐๐๐	๒๐๐,๐๐๐	จำนวนกิจกรรม ที่ส่งเสริมการมี ส่วนร่วมของประชาชน	๑. เด็กและเยาวชนได้แสดง ความสามารถให้เป็นที่ประจักษ์ ๒. ลดปัญหาการแพร่ระบาด ของยาเสพติดในกลุ่มเด็ก และเยาวชน	อบจ.ลำปาง (สำนักปลัดฯ)
๓	โครงการอบรมเยาวชนรุ่นใหม่ต้านภัย ยาเสพติด	เพื่อสร้างความตระหนักถึงโทษภัยยาเสพติด ให้กับกลุ่มเด็กและเยาวชน	จัดฝึกอบรม/สัมมนา/กิจกรรมเชิงปฏิบัติการให้กับ กลุ่มเด็กและเยาวชนจังหวัดลำปาง	-	๒๕๐,๐๐๐	๒๕๐,๐๐๐	๒๕๐,๐๐๐	๒๕๐,๐๐๐	จำนวนกิจกรรม ที่ส่งเสริมการมี ส่วนร่วมของประชาชน	เด็กและเยาวชนมีพฤติกรรมที่ดี เห็นความสำคัญของโทษภัย ยาเสพติดและไม่เข้าไปยุ่งเกี่ยว กับยาเสพติด	อบจ.ลำปาง (สำนักปลัดฯ)

๓.ประเด็นยุทธศาสตร์ "การพัฒนาสังคม/ชุมชน และการรักษาความสงบเรียบร้อย"

๓.๕ กลยุทธ์ "การส่งเสริมความเข้มแข็งของชุมชน"

แผนงาน "๒.๕ สร้างความเข้มแข็งของชุมชน"

ที่	โครงการ	วัตถุประสงค์	เป้าหมาย (ผลผลิตของโครงการ)	งบประมาณ					ตัวชี้วัด (KPI)	ผลที่คาดว่าจะได้รับ	หน่วยงาน รับผิดชอบหลัก
				พ.ศ.๒๕๖๑	พ.ศ.๒๕๖๒	พ.ศ.๒๕๖๓	พ.ศ.๒๕๖๔	พ.ศ.๒๕๖๕			
๔	โครงการป้องกันและแก้ไขปัญหา ยาเสพติด	๑. เพื่อสร้างความตระหนักถึงโทษภัยยาเสพติด ให้กับประชาชนทั่วไปทุกกลุ่มช่วงวัย ๒. เพื่อสนับสนุนภารกิจด้านการป้องกัน /แก้ไขปัญหายาเสพติด และบำบัดฟื้นฟู ผู้ติดยาเสพติดตามนโยบายของรัฐบาล และจังหวัด	๑. กิจกรรมวันต่อต้านยาเสพติด ๒. กิจกรรมการป้องกันและแก้ไขปัญหายาเสพติด ในสถานศึกษา ๓. ประชาชนได้รับความรู้ในการป้องกันและแก้ไข ปัญหายาเสพติด ๔. บูรณาการร่วมกับหน่วยงานอื่นในการแก้ไข ปัญหายาเสพติด ๕. กิจกรรมอื่นที่เกี่ยวข้อง	-	-	๑,๐๐๐,๐๐๐	๓๐๐,๐๐๐	๓๐๐,๐๐๐	จำนวนกิจกรรม ที่ส่งเสริมการมี ส่วนร่วมของประชาชน	๑. ผู้เข้าร่วมกิจกรรม มีความรู้ความเข้าใจ ในการป้องกันและ แก้ไขปัญหายาเสพติด ๒. ภารกิจด้านงานป้องกัน และแก้ไขปัญหายาเสพติด มีความเข้มแข็งและ เกิดประสิทธิภาพในการ ดำเนินการ	อบจ.ลำปาง (สำนักปลัดฯ)
๕	โครงการฝึกอบรมพัฒนาศักยภาพ การปฏิบัติงานสำหรับสมาชิกสภา องค์การบริหารส่วนจังหวัดลำปาง	๑. เพื่อให้สมาชิกสภาองค์การบริหารส่วน จังหวัดลำปางมีความรู้ ความสามารถ ด้านวิชาการและได้รับประสบการณ์ตรง ๒. เพื่อให้สมาชิกสภาองค์การบริหารส่วน จังหวัดลำปางมีความรู้ด้านระเบียบกฎหมาย เกี่ยวกับการปฏิบัติงาน	การฝึกอบรม สัมมนา ประชุม สมาชิกสภา องค์การบริหารส่วนจังหวัดลำปาง	-	-	๕๐๐,๐๐๐	๕๐๐,๐๐๐	๕๐๐,๐๐๐	จำนวนกิจกรรม ที่ส่งเสริมการมีส่วนร่วม ของข้าราชการ/พนักงาน /สมาชิกสภาอบจ.	๑. สมาชิกสภาองค์การบริหาร ส่วนจังหวัดลำปางมีความรู้ ความเข้าใจเกี่ยวกับทิศทาง การพัฒนาประเทศ และบทบาท อำนาจหน้าที่ขององค์กรปกครอง ส่วนท้องถิ่น ๒. สมาชิกสภาองค์การบริหารส่วน จังหวัดลำปางเกิดจิตสำนึกและ ตระหนักถึงหน้าที่ความรับผิดชอบ ในการปฏิบัติตนให้เป็นไป ตามระเบียบ กฎหมายที่เกี่ยวข้อง ๓. สมาชิกสภาองค์การบริหาร ส่วนจังหวัดลำปางสามารถนำ ความรู้มาประยุกต์ใช้ในการ ปฏิบัติงานตามอำนาจหน้าที่ ให้เกิดประโยชน์สูงสุด	อบจ.ลำปาง (กองกิจการสภา)

๓.ประเด็นยุทธศาสตร์ "การพัฒนาสังคม/ชุมชน และการรักษาความสงบเรียบร้อย"

๓.๕ กลยุทธ์ "การส่งเสริมความเข้มแข็งของชุมชน"

แผนงาน "๒.๕ สร้างความเข้มแข็งของชุมชน"

ที่	โครงการ	วัตถุประสงค์	เป้าหมาย (ผลผลิตของโครงการ)	งบประมาณ					ตัวชี้วัด (KPI)	ผลที่คาดว่าจะได้รับ	หน่วยงาน รับผิดชอบหลัก
				พ.ศ.๒๕๖๑	พ.ศ.๒๕๖๒	พ.ศ.๒๕๖๓	พ.ศ.๒๕๖๔	พ.ศ.๒๕๖๕			
๖	โครงการส่งเสริมการมีส่วนร่วมของประชาชนจังหวัดลำปาง	๑. เพื่อเสริมสร้างให้ประชาชนจังหวัดลำปางมีความรักเทิดทูนสถาบันและสามัคคีปรองดองสมานฉันท์ ๒. เพื่อส่งเสริมให้ประชาชนจังหวัดลำปางมีความรู้ความเข้าใจเกี่ยวกับสิทธิและเสรีภาพภายใต้รัฐธรรมนูญ ๓. เพื่อส่งเสริมให้ประชาชนตระหนักรู้ถึงบทบาทการเป็นพลเมืองที่ดี ในการแก้ไขปัญหาและลดเงื่อนไขความขัดแย้งในสังคม	จัดฝึกอบรมเชิงปฏิบัติการ/บรรยายให้ความรู้กับประชาชนจังหวัดลำปาง จำนวน ๑๓ อำเภอ	-	-	๖,๐๐๐,๐๐๐	๖,๐๐๐,๐๐๐	๖,๐๐๐,๐๐๐	จำนวนกิจกรรมที่ส่งเสริมการมีส่วนร่วมของประชาชน	๑. ประชาชนจังหวัดลำปางเกิดจิตสำนึกที่ดี รู้รักสามัคคี เคารพเทิดทูนสถาบันหลักของชาติ ไม่ละเมิดสิทธิผู้อื่น ๒. ประชาชนจังหวัดลำปางตระหนักถึงบทบาทของการเป็นพลเมืองที่ดี ในการทำหน้าที่เพื่อส่วนร่วม ไม่เป็นส่วนหนึ่งของเหตุแห่งความขัดแย้งใดๆ ในสังคม	อบจ.ลำปาง (กองกิจการสภา)
๗	โครงการฝึกอบรมส่งเสริมและพัฒนาประชาธิปไตย	๑.เพื่อเสริมสร้างให้เยาวชนและประชาชนได้มีความรู้เกี่ยวกับวิถีแห่งประชาธิปไตย การเมือง ระบอบประชาธิปไตยอันมีพระมหากษัตริย์ทรงเป็นประมุข ๒.เพื่อส่งเสริมการมีส่วนร่วมของเยาวชนและประชาชนในการร่วมคิด ร่วมตัดสินใจ และร่วมทำด้วยความคิดริเริ่มสร้างสรรค์ ๓.เพื่อให้ข้อมูลความรู้แก่เยาวชนและเกี่ยวกับบทบาทและอำนาจหน้าที่ของ อบจ.ลำปางในการจัดบริการสาธารณะ	จัดประชุมสัมมนา/ฝึกอบรมเชิงปฏิบัติการสำหรับสตรีจังหวัดลำปางในระดับอำเภอ			๕๐๐,๐๐๐	๕๐๐,๐๐๐	๕๐๐,๐๐๐	จำนวนกิจกรรมที่ส่งเสริมการมีส่วนร่วมของประชาชน	๑.เยาวชนและประชาชนได้มีความรู้เกี่ยวกับวิถีแห่งประชาธิปไตย การเมือง ระบอบประชาธิปไตยอันมีพระมหากษัตริย์ทรงเป็นประมุข ๒.เยาวชนและประชาชนได้มีส่วนร่วมในการร่วมคิด ร่วมตัดสินใจ และร่วมทำด้วยความคิดริเริ่มสร้างสรรค์ ๓.เยาวชนและประชาชนมีความรู้เกี่ยวกับบทบาทและอำนาจหน้าที่ของอบจ.ลำปางในการจัดบริการสาธารณะ	อบจ.ลำปาง (กองกิจการสภา)

๓.ประเด็นยุทธศาสตร์ "การพัฒนาสังคม/ชุมชน และการรักษาความสงบเรียบร้อย"

๓.๕ กลยุทธ์ "การส่งเสริมความเข้มแข็งของชุมชน"

แผนงาน "๒.๕ สร้างความเข้มแข็งของชุมชน"

ที่	โครงการ	วัตถุประสงค์	เป้าหมาย (ผลผลิตของโครงการ)	งบประมาณ					ตัวชี้วัด (KPI)	ผลที่คาดว่าจะได้รับ	หน่วยงาน รับผิดชอบหลัก
				พ.ศ.๒๕๖๑	พ.ศ.๒๕๖๒	พ.ศ.๒๕๖๓	พ.ศ.๒๕๖๔	พ.ศ.๒๕๖๕			
๘	โครงการส่งเสริมการมีส่วนร่วมในการบริหารจัดการขยะมูลฝอยจังหวัดลำปาง แบบบูรณาการ	๑. เพื่อให้ประชาชนมีความรู้ความเข้าใจในกระบวนการบริหารจัดการขยะที่ถูกต้องเป็นระบบ ๒. เพื่อส่งเสริมการมีส่วนร่วมของชุมชน ภาคีเครือข่าย และหน่วยงานภาครัฐ ในการบริหารและการใช้บริการศูนย์จัดการขยะมูลฝอยรวมแบบครบวงจรของอบจ.ลำปาง ๓. เพื่อส่งเสริมให้แกนนำชุมชนได้นำความรู้ไปประยุกต์ใช้จัดทำแผนยุทธศาสตร์การพัฒนาการจัดการขยะมูลฝอยของชุมชนแบบครบวงจร	- อบรมให้ความรู้ประชาชนเกี่ยวกับการคัดแยกขยะอย่างถูกวิธี - ฝึกอบรมเชิงปฏิบัติการให้ความรู้แนวทางการบริหารจัดการขยะในชุมชน	-	-	๑๕๐,๐๐๐	-		จำนวนกิจกรรมที่ส่งเสริมการมีส่วนร่วมของประชาชน	๑. ประชาชนมีความรู้ความเข้าใจในการจัดการขยะต้นทางโดยวิธีคัดแยกขยะอย่างถูกต้อง ๒. เพิ่มประสิทธิภาพการแก้ไขปัญหาของศูนย์จัดการขยะมูลฝอยรวมแบบครบวงจรของอบจ.ลำปาง ภายใต้กระบวนการมีส่วนร่วมของชุมชนท้องถิ่นและหน่วยงานภาครัฐ ๓. ชุมชน/ท้องถิ่นมีเครื่องมือในการบริหารจัดการและแก้ไขปัญหาขยะที่เป็นระบบ	อบจ.ลำปาง (กองกิจการสภา)
๙	โครงการวันท้องถิ่นไทย	เพื่อรำลึกถึงพระมหากษัตริย์คุณแห่งพระบาทสมเด็จพระจุลจอมเกล้าเจ้าอยู่หัวรัชกาลที่ ๕ ที่ได้ทรงกรุณาโปรดเกล้าโปรดกระหม่อมให้จัดตั้งตำบลท่าฉลอมขึ้นเป็นสุขาภิบาลหัวเมืองแห่งแรก	ผู้บริหารท้องถิ่น สมาชิกสภาท้องถิ่น ข้าราชการ ลูกจ้าง และพนักงานจ้างในสังกัด อบท. จำนวน ๑๐๓ แห่ง			๓๐๐,๐๐๐	๓๐๐,๐๐๐	๓๐๐,๐๐๐	จำนวนกิจกรรมที่ส่งเสริมการมีส่วนร่วมของข้าราชการ/พนักงาน/สมาชิกสภาอบจ.	ผู้บริหาร สมาชิกสภาท้องถิ่น ข้าราชการ ลูกจ้างและพนักงานจ้าง ได้สำนึกถึงพระมหากษัตริย์คุณแห่งพระบาทสมเด็จพระจุลจอมเกล้าเจ้าอยู่หัวรัชกาลที่ ๕ ที่ได้ทรงพระกรุณาโปรดเกล้าโปรดกระหม่อมให้จัดตั้งตำบลท่าฉลอมขึ้นเป็นสุขาภิบาลหัวเมืองแห่งแรกอันเป็นจุดเริ่มต้นของ อบท.	อบจ.ลำปาง (กองกิจการสภา)

๓.ประเด็นยุทธศาสตร์ "การพัฒนาสังคม/ชุมชน และการรักษาความสงบเรียบร้อย"

๓.๕ กลยุทธ์ "การส่งเสริมความเข้มแข็งของชุมชน"

แผนงาน "๒.๕ สร้างความเข้มแข็งของชุมชน"

ที่	โครงการ	วัตถุประสงค์	เป้าหมาย (ผลผลิตของโครงการ)	งบประมาณ					ตัวชี้วัด (KPI)	ผลที่คาดว่าจะได้รับ	หน่วยงาน รับผิดชอบหลัก
				พ.ศ.๒๕๖๑	พ.ศ.๒๕๖๒	พ.ศ.๒๕๖๓	พ.ศ.๒๕๖๔	พ.ศ.๒๕๖๕			
๑๐	โครงการฝึกอบรมการมีส่วนร่วม เผยแพร่ความรู้การเมืองภาคพลเมือง กิจกรรมผู้นำเยาวชนลำปางส่งเสริม ประชาธิปไตย	๑. เพื่อเสริมสร้างให้เด็กและเยาวชน ได้มีความรู้เกี่ยวกับวิถีแห่งประชาธิปไตย การเมืองระบอบประชาธิปไตยอันมี พระมหากษัตริย์ทรงเป็นประมุข ๒. เพื่อส่งเสริมการมีส่วนร่วมของเด็กและ เยาวชนในการร่วมคิด ร่วมตัดสินใจ และ ร่วมทำ ด้วยความคิดริเริ่มสร้างสรรค์ ๓. เพื่อให้ข้อมูลความรู้แก่เด็กและเยาวชน เกี่ยวกับบทบาทและอำนาจหน้าที่ของ อบจ.ลำปางในการจัดบริการสาธารณะ	จัดประชุมสัมมนา/ฝึกอบรมเชิงปฏิบัติการสำหรับ เด็กและเยาวชนจังหวัดลำปางในระดับอำเภอ	-	-	๑๕๐,๐๐๐	-	-	จำนวนกิจกรรม ที่ส่งเสริมการมี ส่วนร่วมของประชาชน	๑. เด็กและเยาวชนมีความรู้ ความเข้าใจเกี่ยวกับการเมืองไทย ภายใต้ระบอบประชาธิปไตย อันมีพระมหากษัตริย์ทรง เป็นประมุข ๒. เด็กและเยาวชนได้แสดงออก ถึงความสามารถในการจัดการ แก้ไขปัญหาภายใต้การมีส่วนร่วม ๓. เด็กและเยาวชนมีความรู้ ความเข้าใจเกี่ยวกับบทบาท และอำนาจหน้าที่ของอบจ.ลำปาง ในด้านการให้บริการสาธารณะ	อบจ.ลำปาง (กองกิจการสภา)
๑๑	โครงการฝึกอบรมการมีส่วนร่วมเผยแพร่ ความรู้การเมืองภาคพลเมือง กิจกรรม ผู้นำสตรีลำปางส่งเสริมประชาธิปไตย	๑. เพื่อเสริมสร้างให้ผู้นำสตรีได้มีความรู้ เกี่ยวกับวิถีแห่งประชาธิปไตย การเมือง ระบอบประชาธิปไตยอันมีพระมหากษัตริย์ ทรงเป็นประมุข ๒. เพื่อส่งเสริมการมีส่วนร่วมของผู้นำสตรี ในการร่วมคิด ร่วมตัดสินใจ และร่วมทำ ด้วยความคิดริเริ่มสร้างสรรค์ ๓. เพื่อให้ข้อมูลความรู้แก่ผู้นำสตรี เกี่ยวกับบทบาทและอำนาจหน้าที่ของ อบจ.ลำปางในการจัดบริการสาธารณะ	จัดประชุมสัมมนา/ฝึกอบรมเชิงปฏิบัติการสำหรับ ผู้นำสตรีจังหวัดลำปางในระดับอำเภอ	-	-	๑๕๐,๐๐๐	-	-	จำนวนกิจกรรม ที่ส่งเสริมการมี ส่วนร่วมของประชาชน	๑. ผู้นำสตรีมีความรู้ความเข้าใจ เกี่ยวกับการเมืองไทย ภายใต้ ระบอบประชาธิปไตยอันมี พระมหากษัตริย์ทรงเป็นประมุข ๒. ผู้นำสตรีได้แสดงออกถึง ความสามารถในการจัดการ แก้ไขปัญหาภายใต้การมีส่วนร่วม ๓. ผู้นำสตรีมีความรู้ความเข้าใจ เกี่ยวกับบทบาทและอำนาจหน้าที่ ของอบจ.ลำปางในด้านการให้ บริการสาธารณะ	อบจ.ลำปาง (กองกิจการสภา)

๓.ประเด็นยุทธศาสตร์ "การพัฒนาสังคม/ชุมชน และการรักษาความสงบเรียบร้อย"

๓.๕ กลยุทธ์ "การส่งเสริมความเข้มแข็งของชุมชน"

แผนงาน "๒.๕ สร้างความเข้มแข็งของชุมชน"

ที่	โครงการ	วัตถุประสงค์	เป้าหมาย (ผลผลิตของโครงการ)	งบประมาณ					ตัวชี้วัด (KPI)	ผลที่คาดว่าจะได้รับ	หน่วยงาน รับผิดชอบหลัก
				พ.ศ.๒๕๖๑	พ.ศ.๒๕๖๒	พ.ศ.๒๕๖๓	พ.ศ.๒๕๖๔	พ.ศ.๒๕๖๕			
๑๒	โครงการฝึกอบรมการมีส่วนร่วมเผยแพร่ความรู้การเมืองภาคพลเมือง กิจกรรมผู้นำท้องถิ่นลำปางส่งเสริมประชาธิปไตย	๑. เพื่อเสริมสร้างให้ผู้นำท้องถิ่นได้มีความรู้เกี่ยวกับวิถีแห่งประชาธิปไตย การเมืองระบอบประชาธิปไตยอันมีพระมหากษัตริย์ทรงเป็นประมุข ๒. เพื่อส่งเสริมการมีส่วนร่วมของผู้นำท้องถิ่นในการร่วมคิด ร่วมตัดสินใจ และร่วมทำ ด้วยความคิดริเริ่มสร้างสรรค์ ๓. เพื่อให้ข้อมูลความรู้แก่ผู้นำท้องถิ่นเกี่ยวกับบทบาทและอำนาจหน้าที่ของอบจ.ลำปางในการจัดบริการสาธารณะ	จัดประชุมสัมมนา/ฝึกอบรมเชิงปฏิบัติการสำหรับผู้นำท้องถิ่นจังหวัดลำปางในระดับอำเภอ	-	-	๑๕๐,๐๐๐	-		จำนวนกิจกรรมที่ส่งเสริมการมีส่วนร่วมของประชาชน	๑. ผู้นำท้องถิ่นมีความรู้ความเข้าใจเกี่ยวกับการเมืองไทย ภายใต้ระบอบประชาธิปไตยอันมีพระมหากษัตริย์ทรงเป็นประมุข ๒. ผู้นำท้องถิ่นได้แสดงออกถึงความสามารถในการจัดการแก้ไขปัญหาภายใต้การมีส่วนร่วม ๓. ผู้นำท้องถิ่นมีความรู้ความเข้าใจเกี่ยวกับบทบาทและอำนาจหน้าที่ของอบจ.ลำปางในด้านการให้บริการสาธารณะ	อบจ.ลำปาง (กองกิจการสภา)
๑๓	โครงการเสริมสร้างเครือข่ายประชาชนและแกนนำชุมชนจังหวัดลำปางตามแนวทางประชารัฐพัฒนาให้ประเทศไทยไร้ขยะ	เพื่อส่งเสริมการมีส่วนร่วมของประชาชนและแกนนำชุมชนกับหน่วยงานภาครัฐ ในการแก้ไขปัญหาขยะในพื้นที่ชุมชนท้องถิ่น	จัดเวทีเสวนา/ประชุมเชิงปฏิบัติการ ร่วมระดมความคิดและหาแนวทางการแก้ไขปัญหาขยะในชุมชนท้องถิ่นในระดับอำเภอ	-	-	๑,๐๐๐,๐๐๐	-		จำนวนกิจกรรมที่ส่งเสริมการมีส่วนร่วมของประชาชน	เกิดกระบวนการมีส่วนร่วมของชุมชนท้องถิ่นในการแก้ไขปัญหาขยะในพื้นที่	อบจ.ลำปาง (กองกิจการสภา)

๓.ประเด็นยุทธศาสตร์ "การพัฒนาสังคม/ชุมชน และการรักษาความสงบเรียบร้อย"

๓.๕ กลยุทธ์ "การส่งเสริมความเข้มแข็งของชุมชน"

แผนงาน "๒.๕ สร้างความเข้มแข็งของชุมชน"

ที่	โครงการ	วัตถุประสงค์	เป้าหมาย (ผลผลิตของโครงการ)	งบประมาณ					ตัวชี้วัด (KPI)	ผลที่คาดว่าจะ ได้รับ	หน่วยงาน รับผิดชอบหลัก
				พ.ศ.๒๕๖๑	พ.ศ.๒๕๖๒	พ.ศ.๒๕๖๓	พ.ศ.๒๕๖๔	พ.ศ.๒๕๖๕			
๑๔	โครงการตามรอยพระยุคลบาท "ศาสตร์ของพระราชา" ระดับอำเภอ จังหวัดลำปาง	เพื่อสืบสานพระราชปณิธานของในหลวงรัชกาลที่ ๙ และสามารถนำความรู้ "ศาสตร์พระราชา" มาปรับใช้ในการแก้ไขปัญหาและเป็นแนวทางเพื่อการดำรงชีวิตของประชาชนในพื้นที่	๑. คัดเลือกกลุ่มและพื้นที่เป้าหมายในระดับอำเภอ/ตำบล ๒. จัดเวทีประชาคมขับเคลื่อนการพัฒนาตามแนวทางบูรณาการแบบประชารัฐ จำนวน ๓ ครั้ง <u>ครั้งที่ ๑</u> รับทราบปัญหา ร่วมวิเคราะห์ และค้นหาความต้องการของประชาชน <u>ครั้งที่ ๒</u> ถ่ายทอดแนวความคิด "ศาสตร์พระราชา" สู่การพัฒนาอย่างยั่งยืน ภายใต้หลักการ "เข้าใจ เข้าถึง และพัฒนา" เพื่อยกระดับคุณภาพชีวิตของประชาชน และเสริมสร้างความเข้มแข็งของท้องถิ่น <u>ครั้งที่ ๓</u> ศึกษาดูงาน พื้นที่ต้นแบบการประยุกต์ใช้ศาสตร์พระราชา	-	-	๒,๕๐๐,๐๐๐	-		จำนวนกิจกรรมที่ส่งเสริมการมีส่วนร่วมของประชาชน	๑. ประชาชนพึ่งพาตนเองได้ ๒. ชุมชนเกิดความเข้มแข็ง	อบจ.ลำปาง (กองกิจการสภา)
๑๕	โครงการส่งเสริมการมีส่วนร่วมพัฒนาจังหวัดลำปางแบบบูรณาการ	๑. เพื่อเสริมสร้างความรู้ความเข้าใจของประชาชนเกี่ยวกับสิทธิและเสรีภาพตามแนวทางระบอบประชาธิปไตย ๒. เพื่อส่งเสริมให้ประชาชนร่วมคิด ร่วมทำ และร่วมตัดสินใจ ในการแก้ไขปัญหาและลดเงื่อนไขความขัดแย้งในสังคม	จัดประชุมสัมมนา/ฝึกอบรมเชิงปฏิบัติการให้แก่ประชาชนจังหวัดลำปางในเขตพื้นที่ ๑๓ อำเภอ	-	-	๑๕๐,๐๐๐	-		จำนวนกิจกรรมที่ส่งเสริมการมีส่วนร่วมของประชาชน	ประชาชนตระหนักถึงสิทธิและเสรีภาพตามกฎหมาย ให้ความเคารพและไม่ละเมิดสิทธิและเสรีภาพของผู้อื่น	อบจ.ลำปาง (กองกิจการสภา)
๑๖	โครงการจัดงานวันองค์กรบริหารส่วนจังหวัด	เพื่อให้ประชาชนและบุคลากรรับทราบถึงประวัติความเป็นมา มีความรู้ความเข้าใจในอำนาจหน้าที่ ยุทธศาสตร์การพัฒนาขององค์กรผลการปฏิบัติงานด้านต่างๆ ตลอดจนการให้บริการสาธารณะ	๑. เวลาที่เสวนาแลกเปลี่ยนเรียนรู้ระหว่างประชาชนและบุคลากร อปท. ๒. จัดนิทรรศการเผยแพร่ผลงาน/กิจกรรมองค์กร ตลอดจนกิจกรรมตามแนวพระราชดำริ ๓. กิจกรรมอื่นที่เกี่ยวข้อง	-	-	๒๐๐,๐๐๐	๒๐๐,๐๐๐	๒๐๐,๐๐๐	จำนวนกิจกรรมการมีส่วนร่วมของประชาชน ข้าราชการ/พนักงาน/สมาชิกสภาอบจ.	ประชาชน/บุคลากร มีส่วนร่วมในการทำงานของ อบจ.	อบจ.ลำปาง (สำนักปลัดฯ)

๓.ประเด็นยุทธศาสตร์ "การพัฒนาสังคม/ชุมชน และการรักษาความสงบเรียบร้อย"

๓.๕ กลยุทธ์ "การส่งเสริมความเข้มแข็งของชุมชน"

แผนงาน "๒.๕ สร้างความเข้มแข็งของชุมชน"

ที่	โครงการ	วัตถุประสงค์	เป้าหมาย (ผลผลิตของโครงการ)	งบประมาณ					ตัวชี้วัด (KPI)	ผลที่คาดว่าจะได้รับ	หน่วยงาน รับผิดชอบหลัก
				พ.ศ.๒๕๖๑	พ.ศ.๒๕๖๒	พ.ศ.๒๕๖๓	พ.ศ.๒๕๖๔	พ.ศ.๒๕๖๕			
๑๗	โครงการฝึกอบรม สัมมนาผู้นำท้องถิ่น/ผู้นำท้องถิ่น	เพื่อให้ผู้นำท้องถิ่น/ท้องถิ่นมีความรู้ความเข้าใจ ตระหนักถึงบทบาท หน้าที่ความรับผิดชอบ มีทักษะความคิดสร้างสรรค์ ในการปฏิบัติงาน การบริการสังคมและสาธารณะประโยชน์ ตลอดจนนำปรัชญาเศรษฐกิจพอเพียง มาใช้ในการดำรงชีวิต	๑.จัดฝึกอบรม สัมมนา ศึกษาดูงานเกี่ยวกับ บทบาทหน้าที่ของผู้นำ ๒.จัดกิจกรรมสาธารณะประโยชน์ร่วมกัน ๓.จัดเวทีเสวนาแลกเปลี่ยนเรียนรู้ร่วมกัน ๔.ศึกษาดูงานโครงการตามแนวพระราชดำริฯ ๕.จัดนิทรรศการ/กิจกรรมที่เกี่ยวข้อง	-	-	๑,๐๐๐,๐๐๐	๑,๐๐๐,๐๐๐	๑,๐๐๐,๐๐๐	จำนวนกิจกรรม ที่ส่งเสริมการมีส่วนร่วมของประชาชน	ผู้นำท้องถิ่น/ท้องถิ่นตระหนักถึง บทบาทหน้าที่ และมีศักยภาพ ในการปฏิบัติงานบนแนวทาง ของปรัชญาเศรษฐกิจพอเพียง	อบจ.ลำปาง (สำนักปลัดฯ)
๑๘	โครงการเลือกตั้งนายกฯ และ สมาชิกสภาอบจ.ลำปาง	๑. เพื่อให้การจัดการเลือกตั้งท้องถิ่น เป็นไปด้วยความเรียบร้อยตามระเบียบ ๒. เพื่อรณรงค์ให้ประชาชนทุกภาคส่วน ตระหนักถึงบทบาท หน้าที่เกี่ยวกับการเลือกตั้งฯ	๑.จัดการเลือกตั้งนายกฯ และสมาชิกสภาฯ ๒.จัดอบรมให้ความรู้เกี่ยวกับการเลือกตั้งฯ ๓.รณรงค์/ประชาสัมพันธ์การเลือกตั้งฯ ๔.จัดอบรมคณะกรรมการเกี่ยวกับการจัดการเลือกตั้ง ๕.จัดหาวัสดุ/ครุภัณฑ์เกี่ยวกับการเลือกตั้งฯ ๖.จัดกิจกรรม/นิทรรศการเกี่ยวกับการเลือกตั้ง ๗.กิจกรรมอื่นที่เกี่ยวข้อง	-	-	๕๐,๐๐๐,๐๐๐	๑๐,๐๐๐,๐๐๐	๑๐,๐๐๐,๐๐๐	จำนวนกิจกรรม ที่ส่งเสริมการมีส่วนร่วมของประชาชน	การจัดการเลือกตั้งเป็นไปด้วย ความสุจริต เที่ยงธรรม และ โปร่งใส ภายใต้การมีส่วนร่วม ของประชาชน ในการใช้สิทธิ ตามกฎหมายรัฐธรรมนูญ	อบจ.ลำปาง (สำนักปลัดฯ)
๑๙	โครงการรณรงค์ป้องกันและแก้ไข ปัญหาหายเสพติดในเด็กและเยาวชน จังหวัดลำปาง	เพื่อส่งเสริมให้เยาวชนมีความรู้เกี่ยวกับ การป้องกันและแก้ไขปัญหาหายเสพติด	๑.จัดประชุมอบรมให้ความรู้ เกี่ยวกับการป้องกัน และแก้ไขปัญหาหายเสพติด ๒.กิจกรรมอื่นที่เกี่ยวข้อง	-	-	๖๐๐,๐๐๐	๖๐๐,๐๐๐	๖๐๐,๐๐๐	จำนวนกิจกรรม ที่ส่งเสริมการมีส่วนร่วมของประชาชน	ผู้เข้าร่วมกิจกรรม มีความรู้ความเข้าใจ ในการป้องกันและ แก้ไขปัญหาหายเสพติด	อบจ.ลำปาง (สำนักปลัดฯ)
๒๐	โครงการส่งเสริมความรู้ด้านกฎหมาย	เพื่อส่งเสริมความรู้ด้านกฎหมาย ให้กับประชาชนและเจ้าหน้าที่ ขององค์กรปกครองส่วนท้องถิ่น และหน่วยงานของรัฐ	๑.จัดประชุม/อบรม/สัมมนาให้ความรู้ด้านกฎหมาย ๒.รณรงค์ประชาสัมพันธ์หรือจัดทำหนังสือ/ คู่มือกฎหมาย ๓.การศึกษาดูงาน ๔.กิจกรรมอื่นที่เกี่ยวข้องตามระเบียบฯ	-	-	๑,๐๐๐,๐๐๐	๑,๐๐๐,๐๐๐	๑,๐๐๐,๐๐๐	จำนวนกิจกรรม ที่ส่งเสริมการมีส่วนร่วมของประชาชน	ประชาชนและเจ้าหน้าที่ อปท. และหน่วยงานของรัฐ มีความรู้และนำไปใช้ ปฏิบัติงานได้ถูกต้อง	อบจ.ลำปาง (สำนักปลัดฯ)

๓.ประเด็นยุทธศาสตร์ "การพัฒนาสังคม/ชุมชน และการรักษาความสงบเรียบร้อย"

๓.๕ กลยุทธ์ "การส่งเสริมความเข้มแข็งของชุมชน"

แผนงาน "๒.๕ สร้างความเข้มแข็งของชุมชน"

ที่	โครงการ	วัตถุประสงค์	เป้าหมาย (ผลผลิตของโครงการ)	งบประมาณ					ตัวชี้วัด (KPI)	ผลที่คาดว่าจะ ได้รับ	หน่วยงาน รับผิดชอบหลัก
				พ.ศ.๒๕๖๑	พ.ศ.๒๕๖๒	พ.ศ.๒๕๖๓	พ.ศ.๒๕๖๔	พ.ศ.๒๕๖๕			
๒๑	โครงการส่งเสริมความรู้ด้านกฎหมายเกี่ยวกับ พ.ร.บ.ข้อมูลข่าวสารของทางราชการ	๑.เพื่อให้ประชาชนทั่วไปมีความรู้ความเข้าใจเกี่ยวกับการขอรับบริการข้อมูลข่าวสารอย่างถูกต้อง ๒.เพื่อส่งเสริมให้ประชาชนได้เข้าถึงข้อมูลข่าวสารอย่างของหน่วยงานภาครัฐได้อย่างสะดวก และรวดเร็ว	๑.จัดอบรมให้ความรู้กับประชาชนในพื้นที่จังหวัดลำปาง หมู่บ้าน/ชุมชน ละ ๑ คน โดยแบ่งออกเป็น ๔ รุ่น ๒.กิจกรรมอื่นที่เกี่ยวข้องตามระเบียบฯ	-	-	๕๐๐,๐๐๐	๕๐๐,๐๐๐	๕๐๐,๐๐๐	จำนวนกิจกรรมที่ส่งเสริมการมีส่วนร่วมของประชาชน	ประชาชนมีความรู้ความเข้าใจเกี่ยวกับพ.ร.บ.ข้อมูลข่าวสารฯ และได้รับการบริการอย่างถูกต้อง สะดวก และรวดเร็ว	อบจ.ลำปาง (สำนักปลัดฯ)
๒๒	โครงการป้องกันและปราบปรามการทุจริตภาครัฐ	๑.เพื่อส่งเสริมการมีส่วนร่วมของประชาชนและเจ้าหน้าที่ของรัฐในการป้องกันและปราบปรามการทุจริต ๒.มีความรู้ความเข้าใจในการป้องกันและปราบปรามการทุจริต	๑.จัดประชุม/อบรม/สัมมนาให้ความรู้ด้านกฎหมาย ๒.รณรงค์ประชาสัมพันธ์หรือจัดหนังสือด้านกฎหมาย ๓.การศึกษาดูงาน ๔.กิจกรรมอื่นที่เกี่ยวข้องตามระเบียบฯ	-	-	๑,๕๐๐,๐๐๐	๑,๕๐๐,๐๐๐	๑,๕๐๐,๐๐๐	จำนวนกิจกรรมที่ส่งเสริมการมีส่วนร่วมของประชาชน	ประชาชนและเจ้าหน้าที่ อปท. และหน่วยงานของรัฐ มีความรู้และนำไปใช้ปฏิบัติงานได้ถูกต้อง	อบจ.ลำปาง (สำนักปลัดฯ)
๒๓	อุดหนุนศูนย์อำนวยความสะดวกและปราบปรามยาเสพติด ตำรวจภูธรจังหวัดลำปาง (ศอ.ปส.ภ.จว.ลำปาง) (ตามหนังสือ ที่ ตช ๐๒๒๐(สป)๙๑๔/๔๖๗๘ ลงวันที่ ๒ กรกฎาคม ๒๕๖๒)	เพื่อสนับสนุนมาตรการแก้ไขปัญหายาเสพติดในด้านกระบวนการบำบัดรักษาผู้เสพยาเสพติด	สนับสนุนการดำเนินการจัดหาชุดตรวจปัสสาวะเพื่อหาสารเสพติด จำนวน ๘,๓๐๐ ชุด	-	-	๔๙๘,๐๐๐	-	-	จำนวนกิจกรรมที่ส่งเสริมการมีส่วนร่วมของประชาชน	๑. สามารถเพิ่มประสิทธิภาพการค้นหาผู้เสพยาและผู้ติดยาเสพติด สำหรับนำเข้าสู่กระบวนการบำบัด ๒. ปัญหาคาการแพร่ระบาดยาเสพติดในจังหวัดลำปางลดลง	อบจ.ลำปาง (สำนักปลัดฯ)
๒๔	โครงการเสริมสร้างภาวะผู้นำท้องถิ่นและกระบวนการมีส่วนร่วมของประชาคมท้องถิ่น	๑. เพื่อเสริมสร้างความตระหนักถึงบทบาทในการเป็นผู้นำพัฒนาท้องถิ่น ๒. เพื่อส่งเสริมการมีส่วนร่วมของประชาคมท้องถิ่นในการพัฒนาและแก้ไขปัญหาในระดับพื้นที่	จัดอบรมบรรยายให้ความรู้/ระดมความเห็น/แลกเปลี่ยนเรียนรู้ โดยมีกลุ่มเป้าหมาย ประกอบด้วย ประชาคมระดับจังหวัดและประชาคมระดับอำเภอ ผู้บริหาร/สมาชิกสภาอบจ./ข้าราชการ/ลูกจ้าง/พนักงานจ้างของอบจ.ลำปางที่เกี่ยวข้อง	-	-	๒๐๐,๐๐๐	๒๐๐,๐๐๐	๒๐๐,๐๐๐	จำนวนกิจกรรมที่ส่งเสริมการมีส่วนร่วมของประชาชน	ปัญหาของชุมชน/ท้องถิ่น ในจังหวัดลำปางได้รับการแก้ไข ภายใต้งานมีส่วนร่วมของประชาคมท้องถิ่น	อบจ.ลำปาง (กองแผนและงบประมาณ)

๓.ประเด็นยุทธศาสตร์ "การพัฒนาสังคม/ชุมชน และการรักษาความสงบเรียบร้อย"

๓.๕ กลยุทธ์ "การส่งเสริมความเข้มแข็งของชุมชน"

แผนงาน "๒.๕ สร้างความเข้มแข็งของชุมชน"

ที่	โครงการ	วัตถุประสงค์	เป้าหมาย (ผลผลิตของโครงการ)	งบประมาณ					ตัวชี้วัด (KPI)	ผลที่คาดว่าจะได้รับ	หน่วยงาน รับผิดชอบหลัก
				พ.ศ.๒๕๖๑	พ.ศ.๒๕๖๒	พ.ศ.๒๕๖๓	พ.ศ.๒๕๖๔	พ.ศ.๒๕๖๕			
๒๕	โครงการสัมมนาเชิงปฏิบัติการกำหนดทิศทางการพัฒนาองค์กรปกครองส่วนท้องถิ่นในเขตจังหวัดลำปาง	๑. เพื่อจัดทำและ/หรือทบทวนกรอบยุทธศาสตร์การพัฒนาขององค์กรปกครองส่วนท้องถิ่นในเขตจังหวัด ๒. เพื่อวางทิศทางการดำเนินงานพัฒนาร่วมกันระหว่างองค์กรปกครองส่วนท้องถิ่นในเขตจังหวัด ๓. เพื่อกำหนดกรอบการประสานโครงการพัฒนาขององค์กรปกครองส่วนท้องถิ่นในเขตจังหวัด	จัดเวทีสัมมนา/ระดมความคิดเห็น โดยมีกลุ่มเป้าหมายประกอบด้วย คณะกรรมการประสานแผนพัฒนาท้องถิ่นระดับจังหวัด/ คณะกรรมการจัดทำแผนพัฒนาองค์กรบริหารส่วนจังหวัดลำปาง / ผู้บริหารข้าราชการ ขององค์กรปกครองส่วนท้องถิ่นในเขตจังหวัดลำปาง	-		๑๐๐,๐๐๐	-	-	จำนวนกิจกรรมส่งเสริมการมีส่วนร่วมของประชาชน	องค์กรปกครองส่วนท้องถิ่นในเขตจังหวัดลำปางมีทิศทางการพัฒนาสู่เป้าหมายเพื่อการดำเนินการตามอำนาจหน้าที่ในการจัดบริการสาธารณะให้กับประชาชนจังหวัดลำปาง	อบจ.ลำปาง (กองแผนและงบประมาณ)
๒๖	โครงการส่งเสริมการมีส่วนร่วมเพื่อแก้ไขปัญหาในระดับพื้นที่เชิงบูรณาการ ขององค์กรปกครองส่วนท้องถิ่น	เพื่อเสริมสร้างความตระหนักและบูรณาการการทำงานร่วมกันให้เกิดการพัฒนาท้องถิ่นในภาพรวม	จัดอบรมบรรยายให้ความรู้/ระดมความเห็น/แลกเปลี่ยนเรียนรู้ โดยมีกลุ่มเป้าหมาย ประกอบด้วย ประชาคมระดับจังหวัดและประชาคมระดับอำเภอ ผู้บริหาร/สมาชิกสภาอบจ./ข้าราชการ/ลูกจ้าง/พนักงานจ้างของอบจ.ลำปางที่เกี่ยวข้อง	-	-	๒๐๐,๐๐๐	-	-	จำนวนกิจกรรมส่งเสริมการมีส่วนร่วมของประชาชน	ปัญหาของชุมชน/ท้องถิ่นในจังหวัดลำปางได้รับการแก้ไขภายใต้การมีส่วนร่วมของภาคประชาสังคม	อบจ.ลำปาง (กองแผนและงบประมาณ)
๒๗	โครงการสัมมนาเชิงปฏิบัติการเพื่อติดตามและประเมินผลแผนพัฒนาองค์การบริหารส่วนจังหวัดลำปาง	๑. เพื่อรับฟังปัญหาความต้องการของประชาชนจังหวัดลำปาง ๒. เพื่อติดตามและประเมินผลโครงการพัฒนาของอบจ.ลำปาง	จัดอบรมให้ความรู้/เวทีสัมมนาแลกเปลี่ยนเรียนรู้และระดมความคิดเห็นจากประชาชนในพื้นที่ ๑๓ อำเภอ	-		๓๐๐,๐๐๐	-	-	จำนวนกิจกรรมส่งเสริมการมีส่วนร่วมของประชาชน	อบจ.ลำปางได้รับข้อมูลเพื่อใช้ประกอบการวางแผนงานโครงการให้เป็นไปตามระเบียบกฎหมาย สามารถตอบสนองความต้องการของประชาชน	อบจ.ลำปาง (กองแผนและงบประมาณ)
๒๘	โครงการฝึกอบรมพัฒนาศักยภาพบุคลากรด้านการจัดทำและประสานแผนพัฒนาในระดับพื้นที่	เพื่อดำเนินการ/สนับสนุนการดำเนินการเสริมสร้างความรู้ความเข้าใจเกี่ยวกับกระบวนการจัดทำและประสานแผนในระดับพื้นที่ ให้กับบุคลากรขององค์กรปกครองส่วนท้องถิ่นจังหวัดลำปาง	จัดอบรมให้ความรู้/เวทีสัมมนาแลกเปลี่ยนเรียนรู้และระดมความคิดเห็นจากส่วนราชการ หน่วยงานภาคเอกชน องค์กรปกครองส่วนท้องถิ่น และภาคประชาสังคมจังหวัดลำปาง จำนวน ๒๒๐ คน	-	-	๑๕๐,๐๐๐	-	-	จำนวนกิจกรรมส่งเสริมการมีส่วนร่วมของประชาชน	การเชื่อมโยงและบูรณาการแผนพัฒนาในระดับพื้นที่เกิดความมีเอกภาพ และมุ่งการพัฒนาไปในทิศทางที่ประสานสอดคล้องกัน	อบจ.ลำปาง (กองแผนและงบประมาณ)

๓.ประเด็นยุทธศาสตร์ "การพัฒนาสังคม/ชุมชน และการรักษาความสงบเรียบร้อย"

๓.๕ กลยุทธ์ "การส่งเสริมความเข้มแข็งของชุมชน"

แผนงาน "๒.๕ สร้างความเข้มแข็งของชุมชน"

ที่	โครงการ	วัตถุประสงค์	เป้าหมาย (ผลผลิตของโครงการ)	งบประมาณ					ตัวชี้วัด (KPI)	ผลที่คาดว่าจะได้รับ	หน่วยงาน รับผิดชอบหลัก
				พ.ศ.๒๕๖๑	พ.ศ.๒๕๖๒	พ.ศ.๒๕๖๓	พ.ศ.๒๕๖๔	พ.ศ.๒๕๖๕			
๒๙	โครงการฝึกอบรมสัมมนาเพิ่มประสิทธิภาพบุคลากรผู้ปฏิบัติงานเกี่ยวกับงบประมาณ	เพื่อพัฒนาและเพิ่มศักยภาพในการปฏิบัติงานด้านการจัดทำงบประมาณ ของเจ้าหน้าที่ท้องถิ่นสังกัดองค์กรปกครองส่วนท้องถิ่นจังหวัดลำปางและบุคลากรอื่นที่ปฏิบัติงานเกี่ยวกับงบประมาณ	จัดอบรมให้ความรู้/สัมมนาแลกเปลี่ยนเรียนรู้ของเจ้าหน้าที่องค์กรปกครองส่วนท้องถิ่นจังหวัดลำปาง จำนวน ๑๐๔ แห่ง	-	-	๕๐๐,๐๐๐	-	-	จำนวนกิจกรรมส่งเสริมการมีส่วนร่วมของประชาชน	องค์กรปกครองส่วนท้องถิ่นจังหวัดลำปาง สามารถจัดทำงบประมาณได้อย่างถูกต้องตามระเบียบกฎหมาย และสามารถบริหารจัดการงบประมาณได้อย่างมีประสิทธิภาพและเกิดประโยชน์ต่อการจัดบริการสาธารณะให้กับประชาชน	อบจ.ลำปาง (กองแผนและงบประมาณ)
๓๐	โครงการเพิ่มประสิทธิภาพการจัดเก็บรายได้องค์การบริหารส่วนจังหวัดลำปาง	- เพื่อให้องค์การบริหารส่วนจังหวัดลำปางมีรายได้เพิ่มมากขึ้น - เพื่อเพิ่มประสิทธิภาพในการจัดเก็บรายได้ครบถ้วนและเป็นธรรม ตามเป้าหมายที่วางไว้ - เพื่อให้ผู้ประกอบการค่าน้ำมัน ยาสูบ และผู้ประกอบการโรงแรม มีความรู้ความเข้าใจในอำนาจหน้าที่ขององค์การบริหารส่วนจังหวัดลำปาง และให้ความร่วมมือในการชำระภาษีบำรุงองค์การบริหารส่วนจังหวัด	ออกพื้นที่สำรวจตรวจ/สร้างความรู้ ความเข้าใจให้แก่ - สถานประกอบการค่าน้ำมัน - สถานประกอบการค้ายาสูบ - สถานประกอบการโรงแรม	-	-	๑๐๐,๐๐๐	๑๐๐,๐๐๐	๑๐๐,๐๐๐	จำนวนกิจกรรมส่งเสริมการมีส่วนร่วมของประชาชน	- องค์กรบริหารส่วนจังหวัดมีรายได้เพิ่มมากขึ้น - องค์กรบริหารส่วนจังหวัดลำปาง มีประสิทธิภาพในการจัดเก็บรายได้ครบถ้วนและเป็นธรรม ตามเป้าหมายที่วางไว้ - ทำให้ผู้ประกอบการค่าน้ำมัน ยาสูบและผู้ประกอบการโรงแรม มีความรู้ความเข้าใจในอำนาจหน้าที่ขององค์การบริหารส่วนจังหวัดลำปาง และให้ความร่วมมือในการชำระภาษีบำรุงองค์การบริหารส่วนจังหวัด	อบจ.ลำปาง (กองคลัง)

๓.ประเด็นยุทธศาสตร์ "การพัฒนาสังคม/ชุมชน และการรักษาความสงบเรียบร้อย"

๓.๕ กลยุทธ์ "การส่งเสริมความเข้มแข็งของชุมชน"

แผนงาน "๒.๕ สร้างความเข้มแข็งของชุมชน"

ที่	โครงการ	วัตถุประสงค์	เป้าหมาย (ผลผลิตของโครงการ)	งบประมาณ					ตัวชี้วัด (KPI)	ผลที่คาดว่าจะ ได้รับ	หน่วยงาน รับผิดชอบหลัก
				พ.ศ.๒๕๖๑	พ.ศ.๒๕๖๒	พ.ศ.๒๕๖๓	พ.ศ.๒๕๖๔	พ.ศ.๒๕๖๕			
๓๑	โครงการฝึกอบรม/สัมมนาพัฒนาการจัดเก็บรายได้องค์การบริหารส่วนจังหวัดลำปาง	<ul style="list-style-type: none"> - เพื่อให้้องค์การบริหารส่วนจังหวัดลำปางมีรายได้เพิ่มมากขึ้น - เพื่อเสริมสร้างความรู้ ความเข้าใจให้แก่ผู้ประกอบการโรงแรม น้ำมัน และยาสูบ เกี่ยวกับอำนาจหน้าที่ องค์การบริหารส่วนจังหวัดลำปาง - เพื่อเสริมสร้างความรู้ ความเข้าใจให้แก่ผู้ประกอบการโรงแรม น้ำมัน และยาสูบ เกี่ยวกับอำนาจหน้าที่ของเจ้าหน้าที่ผู้ปฏิบัติงาน องค์การบริหารส่วนจังหวัดลำปาง และบทบาทหน้าที่ของตนเองในการชำระภาษี ตลอดจนเป็นการสร้างความสัมพันธ์อันดีระหว่างเจ้าหน้าที่กับผู้ประกอบการ - เพื่อให้ผู้ประกอบการค้าสามารถนำความรู้ที่ได้จากการอบรมและศึกษาดูงานมาพัฒนาธุรกิจของตนเองให้มีศักยภาพมากยิ่งขึ้น อันจะนำไปสู่การให้ความร่วมมือในการชำระภาษีและค่าธรรมเนียมบำรุง อบจ. - เพื่อสร้างจิตสำนึกให้ผู้ประกอบการค้าให้มีส่วนร่วมในการพัฒนาท้องถิ่น - เพื่อให้การจัดเก็บรายได้ขององค์การบริหารส่วนจังหวัดลำปางเป็นไปอย่างทั่วถึงและเป็นธรรม 	จัดฝึกอบรมสัมมนาและศึกษาดูงานให้กับผู้ประกอบการโรงแรม น้ำมัน และยาสูบ	-	-	๒,๔๐๐,๐๐๐	๗๐๐,๐๐๐	๗๐๐,๐๐๐	จำนวนกิจกรรมส่งเสริมการมีส่วนร่วมของประชาชน	<ul style="list-style-type: none"> - องค์การบริหารส่วนจังหวัดลำปาง มีรายได้เพิ่มมากขึ้น - ผู้ประกอบการ โรงแรม น้ำมัน และยาสูบมีความรู้ความเข้าใจในอำนาจหน้าที่ องค์การบริหารส่วนจังหวัดลำปาง - ผู้ประกอบการค้ามีความรู้ความเข้าใจในบทบาท และหน้าที่ของเจ้าหน้าที่ผู้ปฏิบัติงานองค์การบริหารส่วนจังหวัดลำปาง และบทบาทหน้าที่ของตนเองในการชำระภาษี ตลอดจนสามารถสร้างความสัมพันธ์อันดีระหว่างเจ้าหน้าที่กับผู้ประกอบการ - ผู้ประกอบการให้ความร่วมมือในการชำระภาษีขององค์การบริหารส่วนจังหวัดลำปางโดยชำระภาษี และค่าธรรมเนียมบำรุงองค์การบริหารส่วนจังหวัดภายในกำหนดเวลา - ผู้ประกอบการค้ามีจิตสำนึกในการมีส่วนร่วมพัฒนาท้องถิ่น - การจัดเก็บรายได้ขององค์การบริหารส่วนจังหวัดลำปางเป็นไปอย่างทั่วถึงและเป็นธรรม 	อบจ.ลำปาง (กองคลัง)

๓.ประเด็นยุทธศาสตร์ "การพัฒนาสังคม/ชุมชน และการรักษาความสงบเรียบร้อย"

๓.๕ กลยุทธ์ "การส่งเสริมความเข้มแข็งของชุมชน"

แผนงาน "๒.๕ สร้างความเข้มแข็งของชุมชน"

ที่	โครงการ	วัตถุประสงค์	เป้าหมาย (ผลผลิตของโครงการ)	งบประมาณ					ตัวชี้วัด (KPI)	ผลที่คาดว่าจะ ได้รับ	หน่วยงาน รับผิดชอบหลัก
				พ.ศ.๒๕๖๑	พ.ศ.๒๕๖๒	พ.ศ.๒๕๖๓	พ.ศ.๒๕๖๔	พ.ศ.๒๕๖๕			
๓๒	โครงการให้บริการรับชำระ ภาษี และค่าธรรมเนียม บำรุงองค์การบริหาร ส่วนจังหวัด นอกสถานที่ตั้ง ขององค์การบริหารส่วน จังหวัดลำปาง	- เพื่อพัฒนาระบบงานจัดเก็บค่าภาษี และค่าธรรมเนียมบำรุงองค์การบริหาร ส่วนจังหวัด ให้มีประสิทธิภาพ อำนวยความสะดวกให้แก่ผู้ประกอบการค้า อย่างรวดเร็วและทั่วถึง - เพื่อให้การจัดเก็บค่าภาษี และ ค่าธรรมเนียมบำรุงองค์การบริหาร ส่วนจังหวัดได้ครบถ้วน และ เป็นธรรมตามเป้าหมายที่กำหนดไว้ - เพื่อสร้างความรู้ความเข้าใจให้แก่ ผู้ประกอบการรายใหม่ เกี่ยวกับ อำนาจหน้าที่ขององค์การบริหาร ส่วนจังหวัดลำปาง - เพื่อเป็นการสร้างสัมพันธภาพที่ดี ระหว่างองค์การบริหารส่วน จังหวัดลำปางและผู้ประกอบการค้า	ออกพื้นที่สร้างความรู้ความเข้าใจและบริการ รับชำระภาษี/ค่าธรรมเนียมของสถานประกอบการ โรงแรม น้ำมัน ยาสูบ ในเขตพื้นที่จังหวัดลำปาง	-	-	๕๐,๐๐๐	๕๐,๐๐๐	๕๐,๐๐๐	จำนวนกิจกรรม ส่งเสริมการมี ส่วนร่วมของ ประชาชน	- ระบบงานการจัดเก็บภาษีและ ค่าธรรมเนียมบำรุงองค์การบริหาร ส่วนจังหวัด มีประสิทธิภาพ อำนวยความสะดวกให้แก่ ผู้ประกอบการค้า อย่างรวดเร็ว และทั่วถึง - การจัดเก็บค่าภาษีและ ค่าธรรมเนียมบำรุงองค์การบริหาร ส่วนจังหวัด ได้ครบถ้วน และ เป็นธรรมตามเป้าหมายที่กำหนดไว้ - ผู้ประกอบการรายใหม่ มีความรู้ความเข้าใจเกี่ยวกับอำนาจ หน้าที่ขององค์การบริหาร ส่วนจังหวัดลำปาง - องค์การบริหารส่วนจังหวัด ลำปางและผู้ประกอบการค้ามี สัมพันธภาพที่ดีต่อกัน	อบจ.ลำปาง (กองคลัง)
๓๓	โครงการเพิ่มประสิทธิภาพ การจัดเก็บรายได้ ในการให้ บริการรับชำระภาษี และ ค่าธรรมเนียมบำรุงองค์การ บริหารส่วนจังหวัด ณ ศูนย์บริการร่วมจังหวัด ลำปาง (บิ๊กซี)	- เพื่อเพิ่มช่องทางในการให้บริการ ในด้านการรับชำระภาษีบำรุง อบจ. จากสถานการณ์น้ำมัน ยาสูบ และค่าธรรมเนียมบำรุง อบจ. จาก ผู้พักในโรงแรม แก่สถานประกอบการ ให้ได้รับความสะดวก รวดเร็ว - เพื่อสร้างมาตรฐานการให้บริการ ชำระภาษีให้มีความทันสมัยยิ่งขึ้น - เพื่อให้บริการประชาชนในการ	จัดตั้งศูนย์รับชำระภาษี ค่าธรรมเนียมบำรุง อบจ. ณ ศูนย์บริการร่วมจังหวัดลำปาง ณ ห้าง Big C ซูเปอร์เซ็นเตอร์	-	-	๕๐,๐๐๐	๕๐,๐๐๐	๕๐,๐๐๐	จำนวนกิจกรรม ส่งเสริมการมี ส่วนร่วมของ ประชาชน	- ประชาชนได้รับความสะดวก รวดเร็ว ในการชำระภาษี จากการเพิ่ม ช่องทางในการ ให้บริการในด้านการรับชำระ ภาษีบำรุงอบจ. จากสถานการณ์ค้า น้ำมัน ยาสูบ และค่าธรรมเนียม บำรุง อบจ. จากผู้พักในโรงแรม เพิ่มขึ้น - การรับชำระภาษีและ	อบจ.ลำปาง (กองคลัง)

๓.ประเด็นยุทธศาสตร์ "การพัฒนาสังคม/ชุมชน และการรักษาความสงบเรียบร้อย"

๓.๕ กลยุทธ์ "การส่งเสริมความเข้มแข็งของชุมชน"

แผนงาน "๒.๕ สร้างความเข้มแข็งของชุมชน"

ที่	โครงการ	วัตถุประสงค์	เป้าหมาย (ผลผลิตของโครงการ)	งบประมาณ					ตัวชี้วัด (KPI)	ผลที่คาดว่าจะ ได้รับ	หน่วยงาน รับผิดชอบหลัก
				พ.ศ.๒๕๖๑	พ.ศ.๒๕๖๒	พ.ศ.๒๕๖๓	พ.ศ.๒๕๖๔	พ.ศ.๒๕๖๕			
		<p>ชำระภาษี การติดต่อกับ ส่วนราชการจังหวัดลำปางอันจะนำมา ซึ่งความร่วมมือร่วมใจในการชำระ ภาษีและค่าธรรมเนียมบำรุง อบจ. ให้แก่องค์การบริหารส่วนจังหวัดลำปาง - เพื่อเพิ่มประสิทธิภาพในการจัดเก็บ รายได้ครบถ้วน และเป็นธรรม บรรลุตามเป้าหมาย - เพื่อให้เกิดความพึงพอใจต่อการให้ บริการประชาชนในเคาร์เตอร์บริการ ประชาชนจังหวัดลำปาง</p>							<p>ค่าธรรมเนียมขององค์การบริหาร ส่วนจังหวัดลำปาง มีมาตรฐานและ ทันสมัยมากขึ้นเทียบเท่าหน่วยงาน ภาคเอกชน - ประชาชนมีความร่วมมือร่วมใจ ในการชำระภาษีและค่าธรรมเนียม บำรุงอบจ. ให้แก่องค์การบริหาร ส่วนจังหวัด ลำปางมากขึ้น - ทำให้การจัดเก็บรายได้ของ อบจ. ลำปาง เป็นไปอย่างครบถ้วน ถูกต้อง และเป็นธรรม - ประชาชนมีความพึงพอใจ ต่อการให้บริการเคาร์เตอร์บริการ ประชาชนจังหวัดลำปางมากขึ้น</p>		
๓๔	โครงการก่อสร้างอาคารเอนกประสงค์ บ้านโป่ง หมู่ที่ ๙ ต.บ้านโป่งพัฒนา อ.งาว จ.ลำปาง	<p>เพื่อใช้เป็นสถานที่จัดกิจกรรมส่งเสริม การมีส่วนร่วมของชุมชน/หมู่บ้าน</p>	<p>ขนาดกว้าง ๑๕.๐๐ เมตร ยาว ๒๔.๐๐ เมตร รายละเอียดตามแบบแปลนฯ</p>	-	-	๒,๐๐๐,๐๐๐	-	-	<p>จำนวนกิจกรรม ส่งเสริมการมี ส่วนร่วมของ ประชาชน</p>	<p>ประชาชนได้รับการอำนวยความสะดวกในการเข้าร่วม กิจกรรมของชุมชน/หมู่บ้าน</p>	<p>อบจ.ลำปาง (กองช่าง)</p>
๓๕	โครงการก่อสร้างอาคารเอนกประสงค์ บ้านศาลาคอน หมู่ที่ ๓ ต.ชมพู อ.เมืองลำปาง จ.ลำปาง	<p>เพื่อใช้เป็นสถานที่จัดกิจกรรมส่งเสริม การมีส่วนร่วมของชุมชน/หมู่บ้าน</p>	<p>ขนาดกว้าง ๒๐.๐๐ เมตร ยาว ๔๐.๐๐ เมตร รายละเอียดตามแบบแปลนฯ</p>	-	-	๔,๐๐๐,๐๐๐	-	-	<p>จำนวนกิจกรรม ส่งเสริมการมี ส่วนร่วมของ ประชาชน</p>	<p>ประชาชนได้รับการอำนวยความสะดวกในการเข้าร่วม กิจกรรมของชุมชน/หมู่บ้าน</p>	<p>อบจ.ลำปาง (กองช่าง)</p>

๓.ประเด็นยุทธศาสตร์ "การพัฒนาสังคม/ชุมชน และการรักษาความสงบเรียบร้อย"

๓.๕ กลยุทธ์ "การส่งเสริมความเข้มแข็งของชุมชน"

แผนงาน "๒.๕ สร้างความเข้มแข็งของชุมชน"

ที่	โครงการ	วัตถุประสงค์	เป้าหมาย (ผลผลิตของโครงการ)	งบประมาณ					ตัวชี้วัด (KPI)	ผลที่คาดว่าจะได้รับ	หน่วยงาน รับผิดชอบหลัก
				พ.ศ.๒๕๖๑	พ.ศ.๒๕๖๒	พ.ศ.๒๕๖๓	พ.ศ.๒๕๖๔	พ.ศ.๒๕๖๕			
๓๖	โครงการก่อสร้างอาคารอเนกประสงค์ บ้านทุ่งกูด้าย หมู่ที่ ๖ ต.ปงแสนทอง อ.เมืองลำปาง จ.ลำปาง	เพื่อใช้เป็นสถานที่จัดกิจกรรมส่งเสริม การมีส่วนร่วมของชุมชน/หมู่บ้าน	ขนาดกว้าง ๒๐.๐๐ เมตร ยาว ๔๐.๐๐ เมตร รายละเอียดตามแบบแปลนฯ	-	-	๔,๐๐๐,๐๐๐	-	-	จำนวนกิจกรรม ส่งเสริมการมี ส่วนร่วมของ ประชาชน	ประชาชนได้รับการอำนวยความสะดวกในการเข้าร่วม กิจกรรมของชุมชน/หมู่บ้าน	อบจ.ลำปาง (กองช่าง)
๓๗	โครงการก่อสร้างอาคารอเนกประสงค์ บ้านพิชัย หมู่ที่ ๑ ต.พิชัย อ.เมืองลำปาง จ.ลำปาง	เพื่อใช้เป็นสถานที่จัดกิจกรรมส่งเสริม การมีส่วนร่วมของชุมชน/หมู่บ้าน	ขนาดกว้าง ๒๐.๐๐ เมตร ยาว ๔๐.๐๐ เมตร รายละเอียดตามแบบแปลนฯ	-	-	๔,๐๐๐,๐๐๐	-	-	จำนวนกิจกรรม ส่งเสริมการมี ส่วนร่วมของ ประชาชน	ประชาชนได้รับการอำนวยความสะดวกในการเข้าร่วม กิจกรรมของชุมชน/หมู่บ้าน	อบจ.ลำปาง (กองช่าง)
๓๘	โครงการก่อสร้างอาคารอเนกประสงค์ บ้านจอมปิง หมู่ที่ ๕ ต.นาแก้ว อ.เกาะคา จ.ลำปาง	เพื่อใช้เป็นสถานที่จัดกิจกรรมส่งเสริม การมีส่วนร่วมของชุมชน/หมู่บ้าน	ขนาดกว้าง ๒๐.๐๐ เมตร ยาว ๔๐.๐๐ เมตร พื้นที่ไม่น้อยกว่า ๘๐๐ ตารางเมตร รายละเอียดตามแบบแปลนฯ	-	-	๓,๒๐๐,๐๐๐	-	-	จำนวนกิจกรรม ส่งเสริมการมี ส่วนร่วมของ ประชาชน	ประชาชนได้รับการอำนวยความสะดวกในการเข้าร่วม กิจกรรมของชุมชน/หมู่บ้าน	อบจ.ลำปาง (กองช่าง)
๓๙	โครงการก่อสร้างอาคารอเนกประสงค์ บ้านหาดปูด้าย หมู่ที่ ๑ ต.นาแสง อ.เกาะคา จ.ลำปาง	เพื่อใช้เป็นสถานที่จัดกิจกรรมส่งเสริม การมีส่วนร่วมของชุมชน/หมู่บ้าน	ขนาดกว้าง ๘.๐๐ เมตร ยาว ๒๐.๐๐ เมตร พื้นที่ไม่น้อยกว่า ๑๖๐ ตารางเมตร รายละเอียดตามแบบแปลนฯ	-	-	๗๐๐,๐๐๐	-	-	จำนวนกิจกรรม ส่งเสริมการมี ส่วนร่วมของ ประชาชน	ประชาชนได้รับการอำนวยความสะดวกในการเข้าร่วม กิจกรรมของชุมชน/หมู่บ้าน	อบจ.ลำปาง (กองช่าง)
๔๐	โครงการก่อสร้างอาคารอเนกประสงค์ บ้านนาแก้วตะวันออก หมู่ที่ ๓ ต.นาแสง อ.เกาะคา จ.ลำปาง	เพื่อใช้เป็นสถานที่จัดกิจกรรมส่งเสริม การมีส่วนร่วมของชุมชน/หมู่บ้าน	ขนาดกว้าง ๘.๐๐ เมตร ยาว ๑๕.๐๐ เมตร พื้นที่ไม่น้อยกว่า ๑๒๐ ตารางเมตร รายละเอียดตามแบบแปลนฯ	-	-	๗๐๐,๐๐๐	-	-	จำนวนกิจกรรม ส่งเสริมการมี ส่วนร่วมของ ประชาชน	ประชาชนได้รับการอำนวยความสะดวกในการเข้าร่วม กิจกรรมของชุมชน/หมู่บ้าน	อบจ.ลำปาง (กองช่าง)

๓.ประเด็นยุทธศาสตร์ "การพัฒนาสังคม/ชุมชน และการรักษาความสงบเรียบร้อย"

๓.๕ กลยุทธ์ "การส่งเสริมความเข้มแข็งของชุมชน"

แผนงาน "๒.๕ สร้างความเข้มแข็งของชุมชน"

ที่	โครงการ	วัตถุประสงค์	เป้าหมาย (ผลผลิตของโครงการ)	งบประมาณ					ตัวชี้วัด (KPI)	ผลที่คาดว่าจะ ได้รับ	หน่วยงาน รับผิดชอบหลัก
				พ.ศ.๒๕๖๑	พ.ศ.๒๕๖๒	พ.ศ.๒๕๖๓	พ.ศ.๒๕๖๔	พ.ศ.๒๕๖๕			
๔๑	โครงการก่อสร้างอาคารอเนกประสงค์ บ้านเกาะยะ หมู่ที่ ๔ ต.นาแสง อ.เกาะคา จ.ลำปาง	เพื่อใช้เป็นสถานที่จัดกิจกรรมส่งเสริม การมีส่วนร่วมของชุมชน/หมู่บ้าน	ขนาดกว้าง ๘.๐๐ เมตร ยาว ๒๐.๐๐ เมตร พื้นที่ไม่น้อยกว่า ๑๖๐ ตารางเมตร รายละเอียดตามแบบแปลนฯ	-	-	๗๐๐,๐๐๐	-	-	จำนวนกิจกรรม ส่งเสริมการมี ส่วนร่วมของ ประชาชน	ประชาชนได้รับการอำนวยความสะดวกในการเข้าร่วม กิจกรรมของชุมชน/หมู่บ้าน	อบจ.ลำปาง (กองช่าง)
๔๒	โครงการก่อสร้างอาคารอเนกประสงค์ บ้านมอนหินแก้ว หมู่ที่ ๔ ต.วังพร้าว อ.เกาะคา จ.ลำปาง	เพื่อใช้เป็นสถานที่จัดกิจกรรมส่งเสริม การมีส่วนร่วมของชุมชน/หมู่บ้าน	ขนาดกว้าง ๘.๐๐ เมตร ยาว ๒๐.๐๐ เมตร พื้นที่ไม่น้อยกว่า ๑๖๐ ตารางเมตร รายละเอียดตามแบบแปลนฯ	-	-	๗๐๐,๐๐๐	-	-	จำนวนกิจกรรม ส่งเสริมการมี ส่วนร่วมของ ประชาชน	ประชาชนได้รับการอำนวยความสะดวกในการเข้าร่วม กิจกรรมของชุมชน/หมู่บ้าน	อบจ.ลำปาง (กองช่าง)
๔๓	โครงการก่อสร้างอาคารอเนกประสงค์ บ้านปงวัง หมู่ที่ ๖ ต.พิชัย อ.เมืองลำปาง จ.ลำปาง	เพื่อใช้เป็นสถานที่จัดกิจกรรมส่งเสริม การมีส่วนร่วมของชุมชน/หมู่บ้าน	ขนาดกว้าง ๑๕.๐๐ เมตร ยาว ๒๔.๐๐ เมตร รายละเอียดตามแบบแปลนฯ	-	-	๑,๐๐๐,๐๐๐	-	-	จำนวนกิจกรรม ส่งเสริมการมี ส่วนร่วมของ ประชาชน	ประชาชนได้รับการอำนวยความสะดวกในการเข้าร่วม กิจกรรมของชุมชน/หมู่บ้าน	อบจ.ลำปาง (กองช่าง)
๔๔	โครงการก่อสร้างอาคารอเนกประสงค์ บ้านทุ่งฝาย หมู่ที่ ๒ ต.ทุ่งฝาย อ.เมืองลำปาง จ.ลำปาง	เพื่อใช้เป็นสถานที่จัดกิจกรรมส่งเสริม การมีส่วนร่วมของชุมชน/หมู่บ้าน	ขนาดกว้าง ๑๐.๐๐ เมตร ยาว ๒๐.๐๐ เมตร รายละเอียดตามแบบแปลนฯ	-	-	๑,๐๐๐,๐๐๐	-	-	จำนวนกิจกรรม ส่งเสริมการมี ส่วนร่วมของ ประชาชน	ประชาชนได้รับการอำนวยความสะดวกในการเข้าร่วม กิจกรรมของชุมชน/หมู่บ้าน	อบจ.ลำปาง (กองช่าง)
๔๕	โครงการก่อสร้างอาคารอเนกประสงค์ บ้านนาป้อใต้ หมู่ที่ ๘ ต.ต้นธงชัย อ.เมืองลำปาง จ.ลำปาง	เพื่อใช้เป็นสถานที่จัดกิจกรรมส่งเสริม การมีส่วนร่วมของชุมชน/หมู่บ้าน	ขนาดกว้าง ๑๐.๐๐ เมตร ยาว ๒๐.๐๐ เมตร รายละเอียดตามแบบแปลนฯ	-	-	๑,๐๐๐,๐๐๐	-	-	จำนวนกิจกรรม ส่งเสริมการมี ส่วนร่วมของ ประชาชน	ประชาชนได้รับการอำนวยความสะดวกในการเข้าร่วม กิจกรรมของชุมชน/หมู่บ้าน	อบจ.ลำปาง (กองช่าง)

๓.ประเด็นยุทธศาสตร์ "การพัฒนาสังคม/ชุมชน และการรักษาความสงบเรียบร้อย"

๓.๕ กลยุทธ์ "การส่งเสริมความเข้มแข็งของชุมชน"

แผนงาน "๒.๕ สร้างความเข้มแข็งของชุมชน"

ที่	โครงการ	วัตถุประสงค์	เป้าหมาย (ผลผลิตของโครงการ)	งบประมาณ					ตัวชี้วัด (KPI)	ผลที่คาดว่าจะได้รับ	หน่วยงาน รับผิดชอบหลัก
				พ.ศ.๒๕๖๑	พ.ศ.๒๕๖๒	พ.ศ.๒๕๖๓	พ.ศ.๒๕๖๔	พ.ศ.๒๕๖๕			
๔๖	โครงการก่อสร้างอาคารเอนกประสงค์ บ้านน้ำโห่งอุดมพร หมู่ที่ ๑๓ ต.บ่อแก้ว อ.เมืองลำปาง จ.ลำปาง	เพื่อใช้เป็นสถานที่จัดกิจกรรมส่งเสริมการมีส่วนร่วมของชุมชน/หมู่บ้าน	ขนาดกว้าง ๑๕.๐๐ เมตร ยาว ๑๕.๐๐ เมตร รายละเอียดตามแบบแปลนฯ	-	-	๑,๐๐๐,๐๐๐	-	-	จำนวนกิจกรรมส่งเสริมการมีส่วนร่วมของประชาชน	ประชาชนได้รับการอำนวยความสะดวกในการเข้าร่วมกิจกรรมของชุมชน/หมู่บ้าน	อบจ.ลำปาง (กองช่าง)
๔๗	โครงการฝึกอบรมสัมมนาผู้นำ ผู้บริหาร และประชาชนผู้เกี่ยวข้องเกี่ยวกับกิจกรรมลูกเสือชาวบ้านจังหวัดลำปาง	เพื่อส่งเสริมการมีส่วนร่วมของประชาชนที่เกี่ยวข้องกับกิจการลูกเสือชาวบ้านในการสร้างความเข้มแข็งให้กับชุมชนท้องถิ่นในจังหวัดลำปาง	จัดอบรมสมาชิกชมรมลูกเสือชาวบ้านจังหวัดลำปาง และประชาชนผู้เกี่ยวข้องเกี่ยวกับกิจการลูกเสือชาวบ้าน	-	-	๔๕๐,๐๐๐	-	-	จำนวนกิจกรรมที่ส่งเสริมการมีส่วนร่วมของประชาชน	๑. ประชาชนจังหวัดลำปางเกิดความตระหนักรู้และให้ความสำคัญกับการมีบทบาทเสริมสร้างความเข้มแข็งให้กับชุมชนท้องถิ่น ๒. กิจการลูกเสือชาวบ้านได้รับการขยายผลให้เป็นประโยชน์ต่อชุมชน/ท้องถิ่นในจังหวัดลำปาง	อบจ.ลำปาง (กองกิจการสภา)
๔๘	โครงการแก้ไขปัญหา และส่งเสริมการมีส่วนร่วมของประชาชน (Clinic Center)	๑. เพื่อแก้ไขปัญหา/ความต้องการของประชาชนที่เกี่ยวข้องกับกิจกรรมสาธารณะ/การจัดให้บริการสาธารณะ ๒. เพื่อส่งเสริมการมีส่วนร่วมขององค์กรปกครองส่วนท้องถิ่นในการบูรณาการทำงานร่วมกันเพื่อประโยชน์ด้านสาธารณะ	จัดประชุม/สัมมนา/เสวนาระหว่างส่วนราชการ หน่วยงาน องค์กรปกครองส่วนท้องถิ่น เอกชน และภาคประชาสังคม	-	-	๕๐๐,๐๐๐	๕๐๐,๐๐๐	๕๐๐,๐๐๐	จำนวนกิจกรรมที่ส่งเสริมการมีส่วนร่วมของประชาชน	๑. การดำเนินการแก้ไขปัญหา/ความต้องการของประชาชนเป็นไปอย่างมีประสิทธิภาพ ๒. ชุมชนท้องถิ่นเกิดความเข้มแข็งภายใต้กระบวนการมีส่วนร่วม	อบจ.ลำปาง (กองแผนและงบประมาณ)

๒. บัญชีโครงการพัฒนา

รายละเอียดโครงการพัฒนา
แผนพัฒนาองค์การบริหารส่วนจังหวัดลำปาง (พ.ศ.๒๕๖๑-๒๕๖๕)

- ก.ยุทธศาสตร์จังหวัดลำปาง "ยุทธศาสตร์ที่ ๔ สังคม คุณภาพชีวิต ความมั่นคง และทรัพยากรธรรมชาติและสิ่งแวดล้อม "
- ข.ยุทธศาสตร์การพัฒนาขององค์กรปกครองส่วนท้องถิ่นจังหวัดลำปาง "การพัฒนาสังคม/ชุมชน และการรักษาความสงบเรียบร้อย"
- ๓.ประเด็นยุทธศาสตร์ "การพัฒนาสังคม/ชุมชน และการรักษาความสงบเรียบร้อย"
- ๓.๕ กลยุทธ์ "การส่งเสริมความเข้มแข็งของชุมชน"
- แผนงาน "๒.๖ การศาสนา วัฒนธรรม และนันทนาการ"

ที่	โครงการ	วัตถุประสงค์	เป้าหมาย (ผลผลิตของโครงการ)	งบประมาณ					ตัวชี้วัด (KPI)	ผลที่คาดว่าจะได้รับ	หน่วยงาน รับผิดชอบ
				พ.ศ.๒๕๖๑	พ.ศ.๒๕๖๒	พ.ศ.๒๕๖๓	พ.ศ.๒๕๖๔	พ.ศ.๒๕๖๕			
๑	โครงการก่อสร้างห้องน้ำศูนย์ปฏิบัติธรรม ประจำจังหวัดลำปาง ตำบลพระบาท อำเภอเมืองลำปาง จังหวัดลำปาง	เพื่ออำนวยความสะดวกแก่ประชาชน ผู้มาร่วมกิจกรรมสาธารณะภายในศูนย์ฯ	ก่อสร้างห้องน้ำ ขนาด ๒๐ ห้อง รายละเอียดตามแบบแปลนฯ	-	-	๑,๕๐๐,๐๐๐	-	-	จำนวนกิจกรรม ที่ส่งเสริมการมี ส่วนร่วมของประชาชน	ประชาชนที่เข้าร่วมกิจกรรม ของศูนย์ฯ ได้รับความสะดวก ในการใช้ห้องน้ำห้องสุขา	อบจ.ลำปาง (กองช่าง)

๒. บัญชีโครงการพัฒนา

รายละเอียดโครงการพัฒนา

แผนพัฒนาองค์การบริหารส่วนจังหวัดลำปาง (พ.ศ.๒๕๖๑-๒๕๖๕)

ก.ยุทธศาสตร์จังหวัดลำปาง "ยุทธศาสตร์ที่ ๓ สืบค้าอัตลักษณ์อุตสาหกรรม หัตถอุตสาหกรรม ผลิตภัณฑ์ชุมชน จากฐานทุนทางสังคมและวัฒนธรรม

ข.ยุทธศาสตร์การพัฒนาขององค์กรปกครองส่วนท้องถิ่นจังหวัดลำปาง "ยุทธศาสตร์ที่ ๔ การพัฒนาเศรษฐกิจ"

๔.ประเด็นยุทธศาสตร์ "การพัฒนาเศรษฐกิจ"

๔.๑ กลยุทธ์ "การพัฒนาและส่งเสริมอาชีพและเพิ่มรายได้ให้แก่ประชาชน"

แผนงาน "๒.๕ สร้างความเข้มแข็งของชุมชน"

ที่	โครงการ	วัตถุประสงค์	เป้าหมาย (ผลผลิตของโครงการ)	งบประมาณ					ตัวชี้วัด (KPI)	ผลที่คาดว่าจะได้รับ	หน่วยงาน รับผิดชอบหลัก
				พ.ศ.๒๕๖๑	พ.ศ.๒๕๖๒	พ.ศ.๒๕๖๓	พ.ศ.๒๕๖๔	พ.ศ.๒๕๖๕			
๑	โครงการส่งเสริมและพัฒนาอาชีพ กลุ่มเครือข่ายอาชีพอบจ.ลำปางและ กลุ่มประชาชนจังหวัดลำปาง	เพื่อส่งเสริมและสนับสนุนการแก้ไข ปัญหาการประกอบอาชีพ ให้กับประชาชนในจังหวัดลำปาง	๑. ดำเนินโครงการส่งเสริมและ พัฒนาอาชีพอย่างเป็นระบบ จำนวน ๖ ประเภท - ประเภทอาหาร - ประเภทเครื่องดื่ม ประเภทผ้าและเครื่องแต่งกาย - ประเภทของใช้และเครื่องประดับ - ประเภทสมุนไพรที่ไม่ใช่อาหาร - ประเภทงานเกษตร ๒. บูรณาการสถานศึกษา เพื่อค้นคว้าวิจัยข้อมูลอาชีพ สู่การปฏิบัติ ๓. จัดฝึกอบรมกลุ่มเครือข่าย อาชีพอบจ.ลำปาง ๖ ประเภท	-	-	๒,๐๐๐,๐๐๐	๒,๐๐๐,๐๐๐	๒,๐๐๐,๐๐๐	๑.จำนวนกิจกรรมที่ส่งเสริม/ พัฒนา/การให้ความรู้กับ สมาชิกเครือข่ายอาชีพ อบจ.ลำปาง ๒.จำนวนกิจกรรมที่ส่งเสริม/ พัฒนาอาชีพให้กับประชาชน เพื่อสร้างรายได้ให้กับตนเอง และครอบครัว	๑. ประชาชนจังหวัดลำปาง ผู้เข้าร่วมโครงการสามารถ นำความรู้ไปใช้ในการประกอบ อาชีพหรือพัฒนาอาชีพ	อบจ.ลำปาง (กองแผนและ งบประมาณ)
									๒. ประชาชนจังหวัดลำปาง ผู้เข้าร่วมโครงการมีคุณภาพ ชีวิตที่ดีขึ้น		

๔.ประเด็นยุทธศาสตร์ "การพัฒนาเศรษฐกิจ"

๔.๑ กลยุทธ์ "การพัฒนาและส่งเสริมอาชีพและเพิ่มรายได้ให้แก่ประชาชน"

แผนงาน "๒.๕ สร้างความเข้มแข็งของชุมชน"

ที่	โครงการ	วัตถุประสงค์	เป้าหมาย (ผลผลิตของโครงการ)	งบประมาณ					ตัวชี้วัด (KPI)	ผลที่คาดว่าจะ ได้รับ	หน่วยงาน รับผิดชอบหลัก
				พ.ศ.๒๕๖๑	พ.ศ.๒๕๖๒	พ.ศ.๒๕๖๓	พ.ศ.๒๕๖๔	พ.ศ.๒๕๖๕			
๒	โครงการฝึกอบรมให้ความรู้ส่งเสริมการตลาดสื่อออนไลน์ "Thailand ๔.๐"	เพื่อส่งเสริมความรู้ด้านการตลาดสื่อออนไลน์ การใช้เทคโนโลยีและนวัตกรรมให้กับสมาชิกเครือข่ายอาชีพ อบจ.ลำปางในการประชาสัมพันธ์เผยแพร่ช่องทางจำหน่ายผลิตภัณฑ์สินค้าของกลุ่ม	จัดฝึกอบรมให้ความรู้การตลาดสื่อออนไลน์ สำหรับสมาชิกเครือข่ายอาชีพ อบจ.ลำปางกลุ่มเป้าหมาย	-	-	๓๐๐,๐๐๐	-	-	จำนวนกิจกรรมที่ส่งเสริม/พัฒนา/การให้ความรู้กับสมาชิกเครือข่ายอาชีพ อบจ.ลำปาง	สมาชิกเครือข่ายอาชีพ อบจ.ลำปางที่เข้าร่วมโครงการสามารถนำความรู้เรื่องการใช้เทคโนโลยีและนวัตกรรมปรับใช้กับการพัฒนาอาชีพและสร้างช่องทางการตลาดเพื่อจำหน่ายสินค้าได้อย่างเหมาะสม	อบจ.ลำปาง (กองแผนและงบประมาณ)
๓	โครงการฝึกอบรมพัฒนาอาชีพการจักสาน อำเภอเมืองปาน จังหวัดลำปาง	เพื่อเสริมสร้างความรู้และทักษะอาชีพ การจักสานให้กับประชาชนจังหวัดลำปางกลุ่มเป้าหมาย	ฝึกอบรมอาชีพการจักสานให้กับประชาชนจังหวัดลำปาง จำนวน ๕๐ คน	-	-	๑๒๐,๐๐๐	-	-	จำนวนกิจกรรมที่ส่งเสริม/พัฒนาอาชีพให้กับประชาชน	ประชาชนที่เข้าร่วมโครงการสามารถนำความรู้และทักษะการจักสานไปใช้เพื่อการประกอบอาชีพและเสริมรายได้ครอบครัว	อบจ.ลำปาง (กองแผนและงบประมาณ)
๔	โครงการฝึกอบรมพัฒนาอาชีพการจักสาน อำเภอห้างฉัตร จังหวัดลำปาง	เพื่อเสริมสร้างความรู้และทักษะอาชีพ การจักสานให้กับประชาชนจังหวัดลำปางกลุ่มเป้าหมาย	ฝึกอบรมอาชีพการจักสานให้กับประชาชนจังหวัดลำปาง จำนวน ๕๐ คน	-	-	๑๒๐,๐๐๐	-	-	จำนวนกิจกรรมที่ส่งเสริม/พัฒนาอาชีพให้กับประชาชน	ประชาชนที่เข้าร่วมโครงการสามารถนำความรู้และทักษะการจักสานไปใช้เพื่อการประกอบอาชีพและเสริมรายได้ครอบครัว	อบจ.ลำปาง (กองแผนและงบประมาณ)

๔.ประเด็นยุทธศาสตร์ "การพัฒนาเศรษฐกิจ"

๔.๑ กลยุทธ์ "การพัฒนาและส่งเสริมอาชีพและเพิ่มรายได้ให้แก่ประชาชน"

แผนงาน "๒.๕ สร้างความเข้มแข็งของชุมชน"

ที่	โครงการ	วัตถุประสงค์	เป้าหมาย (ผลผลิตของโครงการ)	งบประมาณ					ตัวชี้วัด (KPI)	ผลที่คาดว่าจะได้รับ	หน่วยงาน รับผิดชอบหลัก
				พ.ศ.๒๕๖๑	พ.ศ.๒๕๖๒	พ.ศ.๒๕๖๓	พ.ศ.๒๕๖๔	พ.ศ.๒๕๖๕			
๕	โครงการฝึกอบรมการทำกระเป่า ควิลท์มือ อำเภอแจ้ห่ม จังหวัดลำปาง	เพื่อเสริมสร้างความรู้และทักษะอาชีพ การทำกระเป่าควิลท์มือให้กับประชาชน จังหวัดลำปางกลุ่มเป้าหมาย	ฝึกอบรมอาชีพการทำกระเป่า ควิลท์มือให้กับประชาชน ตำบลแจ้ห่ม อำเภอแจ้ห่ม จังหวัดลำปางจำนวน ๕๐ คน	-	-	๑๒๐,๐๐๐	-	-	จำนวนกิจกรรมที่ส่งเสริม/ พัฒนาอาชีพให้กับประชาชน	ประชาชนที่เข้าร่วมโครงการ สามารถนำความรู้และทักษะ การทำกระเป่าควิลท์มือไปใช้ เพื่อการประกอบอาชีพและ เสริมรายได้ครอบครัว	อบจ.ลำปาง (กองแผนและ งบประมาณ)
๖	โครงการฝึกอบรมพัฒนาทักษะอาชีพ การตัดเย็บผ้าให้กับกลุ่มเครือข่าย อาชีพ อบจ.ลำปาง	เพื่อเสริมสร้างความรู้และทักษะอาชีพ การตัดเย็บผ้าให้กับกลุ่มเครือข่ายอาชีพ อบจ.ลำปางกลุ่มเป้าหมาย	ฝึกอบรมอาชีพการตัดเย็บผ้า ให้กับกลุ่มเครือข่ายอาชีพ อบจ.ลำปาง จำนวน ๔๐ คน	-	-	๑๓๐,๐๐๐	-	-	จำนวนกิจกรรมที่ส่งเสริม/ พัฒนา/การให้ความรู้กับ สมาชิกเครือข่ายอาชีพ อบจ.ลำปาง	กลุ่มเครือข่ายอาชีพ อบจ.ลำปาง สามารถนำความรู้และทักษะ การตัดเย็บผ้าไปใช้เพื่อการ ประกอบอาชีพและเสริมรายได้ ครอบครัว	อบจ.ลำปาง (กองแผนและ งบประมาณ)
๗	โครงการฝึกอบรมการปักผ้าด้วยมือ และการทำกระเป่า อำเภอเกาะคา จังหวัดลำปาง	เพื่อเสริมสร้างความรู้และทักษะอาชีพ การปักผ้าด้วยมือและการทำกระเป่าให้กับ ประชาชนจังหวัดลำปางกลุ่มเป้าหมาย	ฝึกอบรมอาชีพการปักผ้าด้วยมือ และการทำกระเป่าให้กับประชาชน ตำบลวังพร้าว อำเภอเกาะคา จังหวัดลำปาง จำนวน ๕๐ คน	-	-	๑๒๐,๐๐๐	-	-	จำนวนกิจกรรมที่ส่งเสริม/ พัฒนาอาชีพให้กับประชาชน	ประชาชนที่เข้าร่วมโครงการ สามารถนำความรู้และทักษะ การปักผ้าด้วยมือและการทำ กระเป่าไปใช้เพื่อการประกอบ อาชีพและเสริมรายได้ครอบครัว	อบจ.ลำปาง (กองแผนและ งบประมาณ)
๘	โครงการฝึกอบรมพัฒนาทักษะอาชีพ ช่างก่อสร้างในชุมชน	เพื่อเสริมสร้างความรู้และทักษะอาชีพ ช่างก่อสร้างให้กับประชาชนจังหวัดลำปาง กลุ่มเป้าหมาย	ฝึกอบรมอาชีพช่างก่อสร้าง ในชุมชน ให้กับประชาชน จังหวัดลำปาง จำนวน ๕๐ คน	-	-	๑๒๐,๐๐๐	-	-	จำนวนกิจกรรมที่ส่งเสริม/ พัฒนาอาชีพให้กับประชาชน	ประชาชนที่เข้าร่วมโครงการ สามารถนำความรู้และทักษะ ทางช่างก่อสร้างไปใช้เพื่อการ ประกอบอาชีพและเสริมรายได้ ครอบครัว	อบจ.ลำปาง (กองแผนและ งบประมาณ)

๔.ประเด็นยุทธศาสตร์ "การพัฒนาเศรษฐกิจ"

๔.๑ กลยุทธ์ "การพัฒนาและส่งเสริมอาชีพและเพิ่มรายได้ให้แก่ประชาชน"

แผนงาน "๒.๕ สร้างความเข้มแข็งของชุมชน"

ที่	โครงการ	วัตถุประสงค์	เป้าหมาย (ผลผลิตของโครงการ)	งบประมาณ					ตัวชี้วัด (KPI)	ผลที่คาดว่าจะ ได้รับ	หน่วยงาน รับผิดชอบหลัก
				พ.ศ.๒๕๖๑	พ.ศ.๒๕๖๒	พ.ศ.๒๕๖๓	พ.ศ.๒๕๖๔	พ.ศ.๒๕๖๕			
๙	โครงการฝึกอบรมยกระดับฝีมือช่างไฟฟ้าในชุมชนท้องถิ่นจังหวัดลำปาง	เพื่อเสริมสร้างความรู้และยกระดับฝีมือช่างไฟฟ้าให้กับประชาชนจังหวัดลำปางกลุ่มเป้าหมาย	ฝึกอบรมอาชีพช่างไฟฟ้าในชุมชนท้องถิ่น ให้กับประชาชนจังหวัดลำปาง จำนวน ๕๐ คน	-	-	๑๒๐,๐๐๐	-	-	จำนวนกิจกรรมที่ส่งเสริม/พัฒนาอาชีพให้กับประชาชน	ประชาชนที่เข้าร่วมโครงการสามารถนำความรู้และทักษะทางช่างไฟฟ้าไปใช้เพื่อการประกอบอาชีพและเสริมรายได้ครอบครัว	อบจ.ลำปาง (กองแผนและงบประมาณ)
๑๐	โครงการฝึกอบรมเพิ่มทักษะการซ่อมแซมบำรุงรักษาจักรเย็บผ้า	เพื่อเสริมสร้างความรู้และทักษะการซ่อมแซมบำรุงรักษาจักรเย็บผ้าให้กับประชาชนจังหวัดลำปางกลุ่มเป้าหมาย	ฝึกอบรมการซ่อมแซมบำรุงรักษาจักรเย็บผ้า ให้กับประชาชนจังหวัดลำปาง จำนวน ๕๐ คน	-	-	๑๒๐,๐๐๐	-	-	จำนวนกิจกรรมที่ส่งเสริม/พัฒนาอาชีพให้กับประชาชน	ประชาชนที่เข้าร่วมโครงการสามารถนำความรู้และทักษะการซ่อมบำรุงรักษาจักรเย็บผ้าไปใช้เพื่อการประกอบอาชีพ	อบจ.ลำปาง (กองแผนและงบประมาณ)
๑๑	โครงการฝึกอบรมการประดิษฐ์ของชำร่วยจากดิน	เพื่อเสริมสร้างความรู้และทักษะการประดิษฐ์ของชำร่วยจากดินให้กับประชาชนจังหวัดลำปางกลุ่มเป้าหมาย	ฝึกอบรมการประดิษฐ์ของชำร่วยจากดินให้กับประชาชนจังหวัดลำปาง อำเภอเมืองลำปาง จังหวัดลำปาง จำนวน ๓๐ คน	-	-	๑๒๐,๐๐๐	-	-	จำนวนกิจกรรมที่ส่งเสริม/พัฒนาอาชีพให้กับประชาชน	ประชาชนที่เข้าร่วมโครงการสามารถนำความรู้และทักษะการซ่อมบำรุงรักษาจักรเย็บผ้าไปใช้เพื่อการประกอบอาชีพ	อบจ.ลำปาง (กองแผนและงบประมาณ)
๑๒	โครงการจ้างที่ปรึกษาเพื่อศึกษาวิจัย ประเมินผล หรือพัฒนาระบบต่างๆซึ่งมีใช้เพื่อจัดหาหรือปรับปรุงครุภัณฑ์ ที่ดินและสิ่งก่อสร้าง	เพื่อพัฒนากลุ่มเครือข่ายอาชีพอบจ.ลำปาง และกลุ่มประชาชนจังหวัดลำปาง ในด้านการบริหารจัดการผลิต,ผลิตภัณฑ์สินค้า และการตลาด	จ้างสถาบันการศึกษา เพื่อดำเนินการศึกษาวิจัยและประเมินผล	-	-	๑,๐๐๐,๐๐๐	-	-	จำนวนกิจกรรมที่ส่งเสริม/พัฒนาอาชีพให้กับประชาชน	อบจ.ลำปางมีระบบฐานข้อมูลที่ถูกต้อง ครบถ้วน และมีประสิทธิภาพสำหรับใช้เป็นแนวทางในการส่งเสริม สนับสนุน และพัฒนาอาชีพ ให้กับกลุ่มเครือข่ายอาชีพอบจ.ลำปาง และกลุ่มประชาชนจังหวัดลำปาง	อบจ.ลำปาง (กองแผนและงบประมาณ)

๒. บัญชีโครงการพัฒนา

รายละเอียดโครงการพัฒนา

แผนพัฒนาองค์การบริหารส่วนจังหวัดลำปาง (พ.ศ.๒๕๖๑-๒๕๖๕)

ก.ยุทธศาสตร์จังหวัดลำปาง "ยุทธศาสตร์ที่ ๓ สินค้าอัตลักษณ์อุตสาหกรรม หัตถอุตสาหกรรม ผลิตภัณฑ์ชุมชน จากฐานทุนทางสังคมและวัฒนธรรม

ข.ยุทธศาสตร์การพัฒนาขององค์กรปกครองส่วนท้องถิ่นจังหวัดลำปาง "ยุทธศาสตร์ที่ ๔ การพัฒนาเศรษฐกิจ"

๔.ประเด็นยุทธศาสตร์ "การพัฒนาเศรษฐกิจ"

๔.๑ กลยุทธ์ "การพัฒนาและส่งเสริมอาชีพและเพิ่มรายได้ให้แก่ประชาชน"

แผนงาน ๓.๒ "การเกษตร"

ที่	โครงการ	วัตถุประสงค์	เป้าหมาย (ผลผลิตของโครงการ)	งบประมาณ					ตัวชี้วัด (KPI)	ผลที่คาดว่าจะได้รับ	หน่วยงาน รับผิดชอบหลัก
				พ.ศ.๒๕๖๑	พ.ศ.๒๕๖๒	พ.ศ.๒๕๖๓	พ.ศ.๒๕๖๔	พ.ศ.๒๕๖๕			
๑	โครงการก่อสร้างลานตากพืชผลทางการเกษตร บ้านทุ่งพัฒนา หมู่ที่ ๙ ต.สบปราบ อ.สบปราบ จ.ลำปาง	เพื่อสนับสนุนโครงสร้างพื้นฐานให้กับกลุ่มเกษตรกรในพื้นที่	ขนาดพื้นที่ ๓๗๗๗.๙๙ ตารางเมตร รายละเอียดตามแบบแปลนฯ	-	-	๑๓๓,๐๐๐	-	-	จำนวนกิจกรรมที่ส่งเสริม/พัฒนาอาชีพให้กับประชาชน	ผลผลิตทางการเกษตรได้รับ การดูแลอย่างเหมาะสม ก่อนนำเข้าสู่กระบวนการผลิต และ/จำหน่าย	อบจ.ลำปาง (กองช่าง)
๒	โครงการส่งเสริมสินค้าเกษตร จังหวัดลำปาง	เพื่อพัฒนาเกษตรกรให้มีความรู้ ความเข้าใจในกระบวนการจัดการ อย่างมีระบบแบบครบวงจร	จัดฝึกอบรมกระบวนการเรียนรู้และการถ่ายทอดเทคโนโลยีการผลิต สินค้าเกษตรให้กับเกษตรกร ในจังหวัดลำปาง	-	-	๑,๐๐๐,๐๐๐	-	-	จำนวนกิจกรรมที่ส่งเสริม/พัฒนาอาชีพให้กับประชาชน	๑. เกษตรกรสามารถนำความรู้ และเทคโนโลยีไปปรับใช้กับ กระบวนการผลิตสินค้าเกษตร ได้อย่างมีประสิทธิภาพ ๒. เกษตรกรสามารถปรับเปลี่ยน วิธีการดำเนินงานด้านการจัดการ ได้ทันต่อสภาวะการณ์ทางเศรษฐกิจ	อบจ.ลำปาง (กองแผนและ งบประมาณ)
๓	โครงการส่งเสริมและพัฒนา อาชีพการปลูกไม้	๑. เพื่อเสริมสร้างความรู้ด้านไม้ให้กับเกษตรกร ๒. เพื่อสนับสนุนการฟื้นฟูป่าไม้ และลดปัญหาหมอกควัน	จัดฝึกอบรมให้ความรู้การแปรรูปผลิตภัณฑ์ไม้ให้กับเกษตรกร ในพื้นที่เป้าหมาย (ต.บ้านหวด ต.แม่ตีบ อ.งาว , ต.ร่องเคาะ อ.วังเหนือ , ต.เมืองมาย , ต.แม่สุก อ.แจ้ห่ม , ต.บ้านเอื้อม อ.เมือง , ต.แม่ถอด ต.แม่มอก ต.เถินบุรี อ.เถิน)	-	-	๗๐๐,๐๐๐	-	-	จำนวนกิจกรรมที่ส่งเสริม/พัฒนาอาชีพให้กับประชาชน	๑. เกษตรกรมีรายได้จากการแปรรูปผลิตภัณฑ์ไม้ ๒. ระบบสิ่งแวดล้อมเกิดความสมดุลและมีคุณภาพดีขึ้น	อบจ.ลำปาง (กองแผนและ งบประมาณ)

๔.ประเด็นยุทธศาสตร์ "การพัฒนาเศรษฐกิจ"

๔.๑ กลยุทธ์ "การพัฒนาและส่งเสริมอาชีพและเพิ่มรายได้ให้แก่ประชาชน"

แผนงาน ๓.๒ "การเกษตร"

ที่	โครงการ	วัตถุประสงค์	เป้าหมาย (ผลผลิตของโครงการ)	งบประมาณ					ตัวชี้วัด (KPI)	ผลที่คาดว่าจะ จะได้รับ	หน่วยงาน รับผิดชอบหลัก
				พ.ศ.๒๕๖๑	พ.ศ.๒๕๖๒	พ.ศ.๒๕๖๓	พ.ศ.๒๕๖๔	พ.ศ.๒๕๖๕			
๔	โครงการส่งเสริมอาชีพเกษตรกร ผลิตสินค้าเกษตรปลอดภัย จังหวัดลำปาง	๑. เพื่อส่งเสริมให้เกษตรกรจังหวัดลำปาง มีความรู้เกี่ยวกับการใช้สารเคมี อย่างถูกต้องและปลอดภัย ๒. เพื่อลดอัตราการใช้สารเคมีในการ เพาะปลูกของเกษตรกร ๓. เพื่อพัฒนาสินค้าเกษตรปลอดภัย มีคุณภาพ ได้มาตรฐาน	จัดฝึกอบรมทักษะอาชีพด้านการ เกษตรปลอดภัยให้กับเกษตรกร ในจังหวัดลำปาง	-	-	๑,๐๐๐,๐๐๐	-	-	จำนวนกิจกรรมที่ส่งเสริม/ พัฒนาอาชีพให้กับประชาชน	๑. เกษตรกรในจังหวัดลำปาง สามารถผลิตสินค้าเกษตร ปลอดภัยที่มีคุณภาพและ ได้มาตรฐาน ตรงตามความ ต้องการของตลาด ๒. อัตราการเจ็บป่วยของ เกษตรกรในจังหวัดลำปาง ลดลง	อบจ.ลำปาง (กองแผนและ งบประมาณ)
๕	โครงการส่งเสริมและพัฒนาอาชีพ การเกษตรจังหวัดลำปาง	เพื่อส่งเสริมและสนับสนุนการแก้ไข ปัญหาการประกอบอาชีพทางการ เกษตรกรรมให้กับประชาชน ในจังหวัดลำปาง	๑. จัดฝึกอบรมการประกอบ อาชีพทางการเกษตรให้กับ เกษตรกรในพื้นที่จังหวัดลำปาง จำนวน ๑๓ อำเภอ ๒. บูรณาการร่วมกับสถานศึกษา เพื่อค้นคว้าวิจัยข้อมูลอาชีพ ทางการเกษตรสู่การปฏิบัติ	-	-	๘๐๐,๐๐๐	-	-	จำนวนกิจกรรมที่ส่งเสริม/ พัฒนาอาชีพให้กับประชาชน	๑. ประชาชนจังหวัดลำปาง ผู้เข้าร่วมโครงการสามารถ นำความรู้ไปใช้ในการประกอบ อาชีพหรือพัฒนาอาชีพด้าน การเกษตรเพื่อสร้างรายได้ ให้กับตนเองและครอบครัว ๒. ประชาชนจังหวัดลำปาง ผู้เข้าร่วมโครงการมีคุณภาพ ชีวิตที่ดีขึ้น	อบจ.ลำปาง (กองแผนและ งบประมาณ)

๒. บัญชีโครงการพัฒนา

รายละเอียดโครงการพัฒนา

แผนพัฒนาองค์การบริหารส่วนจังหวัดลำปาง (พ.ศ.๒๕๖๑-๒๕๖๕)

ก.ยุทธศาสตร์จังหวัดลำปาง "ยุทธศาสตร์ที่ ๓ สินค้าอัตลักษณ์อุตสาหกรรม หัตถอุตสาหกรรม ผลิตภัณฑ์ชุมชน จากฐานทุนทางสังคมและวัฒนธรรม

ข.ยุทธศาสตร์การพัฒนาขององค์กรปกครองส่วนท้องถิ่นจังหวัดลำปาง "ยุทธศาสตร์ที่ ๔ การพัฒนาเศรษฐกิจ"

๔.ประเด็นยุทธศาสตร์ "การพัฒนาเศรษฐกิจ"

๔.๒ กลยุทธ์ "การพัฒนาและส่งเสริมการใช้สินค้าท้องถิ่นและการตลาด"

แผนงาน "๒.๕ การส่งเสริมความเข้มแข็งของชุมชน"

ที่	โครงการ	วัตถุประสงค์	เป้าหมาย (ผลผลิตของโครงการ)	งบประมาณ					ตัวชี้วัด (KPI)	ผลที่คาดว่าจะ จะได้รับ	หน่วยงาน รับผิดชอบหลัก
				พ.ศ.๒๕๖๑	พ.ศ.๒๕๖๒	พ.ศ.๒๕๖๓	พ.ศ.๒๕๖๔	พ.ศ.๒๕๖๕			
๑	โครงการจัดงานลำปางเซรามิกแฟร์	๑. เพื่อเสริมสร้างความเข้มแข็งให้กับกลุ่มผู้ประกอบการเซรามิกจังหวัดลำปาง ๒. เพื่อส่งเสริมการประชาสัมพันธ์และช่องทางการจำหน่ายสินค้าเซรามิก ๓. เพื่อสนับสนุนนโยบายของจังหวัดในการพัฒนาเป็นเมืองเซรามิก	จัดงาน "ลำปางเซรามิกแฟร์" จำนวน ๑ ครั้ง/ปี มีผู้เข้าร่วมงาน ประกอบด้วย ประชาชน ผู้ประกอบการเซรามิก กลุ่มเครือข่ายอาชีพอบจ.ลำปาง สถาบันการศึกษา ฯลฯ	-	-	๒,๐๐๐,๐๐๐	๒,๐๐๐,๐๐๐	๒,๐๐๐,๐๐๐	จำนวนกิจกรรมที่ส่งเสริมการตลาดให้กับสมาชิกเครือข่ายอาชีพ อบจ.ลำปาง หรือสินค้าที่ผลิตและสร้างเศรษฐกิจของจังหวัดลำปาง	๑. เสริมสร้างรายได้ให้กับผู้ประกอบการและผู้ค้าขาย ๒. ส่งเสริมให้เกิดการกระตุ้นการขยายตัวทางเศรษฐกิจโดยรวมของจังหวัดลำปาง ๓. ผลิตภัณฑ์สินค้าเซรามิกของจังหวัดลำปางเป็นที่รู้จักแพร่หลาย	อบจ.ลำปาง (กองแผนและงบประมาณ)
๒	โครงการมหกรรมสินค้าชุมชนท้องถิ่น เครือข่ายกลุ่มอาชีพองค์การบริหารส่วนจังหวัดลำปาง	๑. เพื่อส่งเสริมและสนับสนุนด้านการตลาดจำหน่ายและแสดงสินค้าให้กับผู้ผลิตและผู้ประกอบการสมาชิกเครือข่ายอาชีพ องค์การบริหารส่วนจังหวัดลำปาง ๒. เพื่อเสริมสร้างภาพลักษณ์และประชาสัมพันธ์เผยแพร่ผลิตภัณฑ์ชุมชนของจังหวัดลำปางให้เป็นที่รู้จักทั่วไป	จัดงานมหกรรมสินค้าชุมชนท้องถิ่นของเครือข่ายกลุ่มอาชีพองค์การบริหารส่วนจังหวัดลำปาง จำนวน ๑ ครั้ง/ปี	-	-	๓,๐๐๐,๐๐๐	๓,๐๐๐,๐๐๐	๓,๐๐๐,๐๐๐	จำนวนกิจกรรมที่ส่งเสริมการตลาดให้กับสมาชิกเครือข่ายอาชีพ อบจ.ลำปาง หรือสินค้าที่ผลิตและสร้างเศรษฐกิจของจังหวัดลำปาง	๑. เสริมสร้างรายได้ให้กับกลุ่มผู้ผลิตและผู้ประกอบการสมาชิกเครือข่ายอาชีพ องค์การบริหารส่วนจังหวัดลำปาง ๒. สินค้าและผลิตภัณฑ์ชุมชนของจังหวัดลำปางเป็นที่รู้จักและได้รับการยอมรับจากประชาชนทั่วไป	อบจ.ลำปาง (กองแผนและงบประมาณ)

๔.ประเด็นยุทธศาสตร์ "การพัฒนาเศรษฐกิจ"

๔.๒ กลยุทธ์ "การพัฒนาและส่งเสริมการใช้สินค้าท้องถิ่นและการตลาด"

แผนงาน "๒.๕ การส่งเสริมความเข้มแข็งของชุมชน"

ที่	โครงการ	วัตถุประสงค์	เป้าหมาย (ผลผลิตของโครงการ)	งบประมาณ					ตัวชี้วัด (KPI)	ผลที่คาดว่าจะได้รับ	หน่วยงาน รับผิดชอบหลัก
				พ.ศ.๒๕๖๑	พ.ศ.๒๕๖๒	พ.ศ.๒๕๖๓	พ.ศ.๒๕๖๔	พ.ศ.๒๕๖๕			
๓	โครงการจัดงาน "Ceramic World Class"	๑. เพื่อเสริมสร้างความเข้มแข็งให้กับกลุ่มผู้ประกอบการเซรามิกจังหวัดลำปาง ๒. เพื่อส่งเสริมการประชาสัมพันธ์และช่องทางทางการจำหน่ายสินค้าเซรามิก ๓. เพื่อสนับสนุนนโยบายของจังหวัดในการพัฒนาเป็นเมืองเซรามิก	จัดงาน "Ceramic World Class" จำนวน ๑ ครั้ง/ปี มีผู้เข้าร่วมงาน ประกอบด้วยประชาชน ผู้ประกอบการเซรามิก กลุ่มเครือข่ายอาชีพอบจ.ลำปาง สถาบันการศึกษา ตามจำนวนที่กำหนด	-	-	๘๐๐,๐๐๐	๘๐๐,๐๐๐	๘๐๐,๐๐๐	จำนวนกิจกรรมที่ส่งเสริมการตลาดให้กับสมาชิกเครือข่ายอาชีพ อบจ.ลำปาง หรือสินค้าที่ผลิตและสร้างเศรษฐกิจของจังหวัดลำปาง	๑. เสริมสร้างรายได้ให้กับผู้ประกอบการและผู้ค้าขาย ๒. ส่งเสริมให้เกิดการกระตุ้นการขยายตัวทางเศรษฐกิจโดยรวมของจังหวัดลำปาง ๓. ผลิตภัณฑ์สินค้าเซรามิกของจังหวัดลำปางเป็นที่รู้จักแพร่หลาย	อบจ.ลำปาง (กองแผนและงบประมาณ)
๔	โครงการส่งเสริมการตลาดสินค้าหัตถอุตสาหกรรมที่ผลิตในจังหวัดลำปาง	๑. เพื่อส่งเสริมให้ประชาชนใช้สินค้าที่ผลิตในจังหวัดลำปาง ๒. เพื่อเพิ่มอัตราการหมุนเวียนทางเศรษฐกิจ	จัดกิจกรรมส่งเสริมการตลาดสินค้าหัตถอุตสาหกรรมจังหวัดลำปาง จำนวน ๑ ครั้ง/ปี	-	-	๘๐๐,๐๐๐	๘๐๐,๐๐๐	๘๐๐,๐๐๐	จำนวนกิจกรรมที่ส่งเสริมการตลาดให้กับสมาชิกเครือข่ายอาชีพ อบจ.ลำปาง หรือสินค้าที่ผลิตและสร้างเศรษฐกิจของจังหวัดลำปาง	๑. เสริมสร้างรายได้ให้กับผู้ประกอบการและผู้ค้าขาย ๒. ส่งเสริมให้เกิดการกระตุ้นการขยายตัวทางเศรษฐกิจโดยรวมของจังหวัดลำปาง	อบจ.ลำปาง (กองแผนและงบประมาณ)
๕	โครงการส่งเสริมการขับเคลื่อนกิจกรรมทางเศรษฐกิจและการท่องเที่ยวจังหวัดลำปาง	เพื่อส่งเสริมและประชาสัมพันธ์ช่องทางจำหน่ายผลิตภัณฑ์สินค้าในจังหวัดลำปาง	จัดกิจกรรมส่งเสริมการตลาด การค้า และการลงทุน โดยบูรณาการร่วมกับส่วนราชการ ภาคเอกชน และองค์กรปกครองส่วนท้องถิ่น	-	-	๑,๐๐๐,๐๐๐	-	-	จำนวนกิจกรรมที่ส่งเสริมการตลาดให้กับสมาชิกเครือข่ายอาชีพ อบจ.ลำปาง หรือสินค้าที่ผลิตและสร้างเศรษฐกิจของจังหวัดลำปาง	๑. เสริมสร้างรายได้ให้กับผู้ประกอบการและผู้ค้าขาย ๒. ส่งเสริมให้เกิดการกระตุ้นการขยายตัวทางเศรษฐกิจโดยรวมของจังหวัดลำปาง	อบจ.ลำปาง (กองแผนและงบประมาณ)

๔.ประเด็นยุทธศาสตร์ "การพัฒนาเศรษฐกิจ"

๔.๒ กลยุทธ์ "การพัฒนาและส่งเสริมการใช้สินค้าท้องถิ่นและการตลาด"

แผนงาน "๒.๕ การส่งเสริมความเข้มแข็งของชุมชน"

ที่	โครงการ	วัตถุประสงค์	เป้าหมาย (ผลผลิตของโครงการ)	งบประมาณ					ตัวชี้วัด (KPI)	ผลที่คาดว่าจะ จะได้รับ	หน่วยงาน รับผิดชอบหลัก
				พ.ศ.๒๕๖๑	พ.ศ.๒๕๖๒	พ.ศ.๒๕๖๓	พ.ศ.๒๕๖๔	พ.ศ.๒๕๖๕			
๖	โครงการจัดงาน "Lampang Industrial fair"	๑. เพื่อเสริมสร้างความเข้มแข็ง และกระตุ้นการขับเคลื่อนเศรษฐกิจให้กับผู้ประกอบการอุตสาหกรรมในจังหวัดลำปาง ๒. เพื่อเพิ่มช่องทางการกระจายและจำหน่ายสินค้า การบริการต่างๆ ของผู้ประกอบการอุตสาหกรรมในจังหวัดลำปาง ๓. เพื่อเชื่อมโยงธุรกิจอุตสาหกรรมต่างๆ ของจังหวัดลำปาง ระหว่างประชาชนผู้ประกอบการ นักลงทุน หน่วยงานภาครัฐ ภาคเอกชน และหน่วยงานอื่นๆ ที่เกี่ยวข้อง	จัดงาน "Lampang Industrial fair" จำนวน ๑ ครั้ง/ปี	-	-	๑,๐๐๐,๐๐๐	-	-	จำนวนกิจกรรมที่ส่งเสริมการตลาดให้กับสมาชิกเครือข่ายอาชีพ อบจ.ลำปาง หรือสินค้าที่ผลิตและสร้างเศรษฐกิจของจังหวัดลำปาง	๑.เสริมสร้างรายได้ให้กับผู้ประกอบการอุตสาหกรรมกลุ่มเครือข่ายอาชีพ อบจ.ลำปาง และประชาชนของจังหวัดลำปาง ๒. กิจกรรมทางเศรษฐกิจด้านอุตสาหกรรมของจังหวัดลำปางได้รับการกระตุ้น ๓.อุตสาหกรรมของจังหวัดลำปางมีการขยายตัวและสนับสนุนการเติบโตทางเศรษฐกิจในภาพรวม	อบจ.ลำปาง (กองแผนและงบประมาณ)

๒. บัญชีโครงการพัฒนา

รายละเอียดโครงการพัฒนา

แผนพัฒนาองค์การบริหารส่วนจังหวัดลำปาง (พ.ศ.๒๕๖๑-๒๕๖๕)

ก.ยุทธศาสตร์จังหวัดลำปาง "ยุทธศาสตร์ที่ ๓ สินค้าอัตลักษณ์อุตสาหกรรม หัตถอุตสาหกรรม ผลิตภัณฑ์ชุมชน จากฐานทุนทางสังคมและวัฒนธรรม

ข.ยุทธศาสตร์การพัฒนาขององค์กรปกครองส่วนท้องถิ่นจังหวัดลำปาง "ยุทธศาสตร์ที่ ๔ การพัฒนาเศรษฐกิจ"

๔.ประเด็นยุทธศาสตร์ "การพัฒนาเศรษฐกิจ"

๔.๒ กลยุทธ์ "การส่งเสริมการตลาดและการใช้สินค้าท้องถิ่น"

แผนงาน "๓.๒ การเกษตร"

ที่	โครงการ	วัตถุประสงค์	เป้าหมาย (ผลผลิตของโครงการ)	งบประมาณ					ตัวชี้วัด (KPI)	ผลที่คาดว่าจะได้รับ	หน่วยงาน รับผิดชอบหลัก
				พ.ศ.๒๕๖๑	พ.ศ.๒๕๖๒	พ.ศ.๒๕๖๓	พ.ศ.๒๕๖๔	พ.ศ.๒๕๖๕			
๑	โครงการช่วยเหลือเกษตรกร ผู้ประสบปัญหาหาคาผลผลิตตกต่ำ	เพื่อช่วยเหลือเกษตรกรในจังหวัดลำปาง ที่ประสบปัญหาภาวะผลผลิตล้นตลาด และ/หรือราคาตกต่ำ	รับซื้อผลผลิต/ออกมาตรการ ช่วยเหลือ เกษตรกรที่ประสบ ปัญหาทางการเกษตร และ ได้ขึ้นทะเบียนไว้กับทางการ โดยดำเนินการตามระเบียบ และหนังสือสั่งการที่เกี่ยวข้อง	-	-	๑,๐๐๐,๐๐๐	๑,๐๐๐,๐๐๐	๑,๐๐๐,๐๐๐	จำนวนกิจกรรมที่ส่งเสริม การตลาดให้กับสมาชิก เครือข่ายอาชีพ อบจ.ลำปาง หรือสินค้าที่ผลิตและสร้าง เศรษฐกิจของจังหวัดลำปาง	เกษตรกรในพื้นที่จังหวัดลำปาง ได้รับการแก้ไขปัญหา ภาวะผลผลิตล้นตลาดและ/ หรือราคาตกต่ำ	อบจ.ลำปาง (กองแผนและ งบประมาณ)
๒	โครงการจัดงาน "เทศกาลลำไย อำเภอแจ้ห่ม"	เพื่อประชาสัมพันธ์ทางการตลาด สินค้าลำไยของประชาชนตำบลทุ่งผึ้ง อำเภอแจ้ห่ม	๑. จัดอบรมสัมมนาการปลูกลำไย ๒. จัดจำหน่ายลำไยให้กับ ประชาชนและผู้เข้าร่วมงาน	-	-	๓๐๐,๐๐๐	-	-	จำนวนกิจกรรมที่ส่งเสริม การตลาดให้กับสมาชิก เครือข่ายอาชีพ อบจ.ลำปาง หรือสินค้าที่ผลิตและสร้าง เศรษฐกิจของจังหวัดลำปาง	๑. เสริมสร้างรายได้ให้กับ ประชาชนผู้ค้าขาย ๒. ส่งเสริมการประชาสัมพันธ์ พื้นที่ให้เป็นแหล่งท่องเที่ยว ของจังหวัดลำปาง	อบจ.ลำปาง (กองแผนและ งบประมาณ)

๒. บัญชีโครงการพัฒนา

รายละเอียดโครงการพัฒนา
แผนพัฒนาองค์การบริหารส่วนจังหวัดลำปาง (พ.ศ.๒๕๖๑-๒๕๖๕)

ก.ยุทธศาสตร์จังหวัดลำปาง "ยุทธศาสตร์ที่ ๑ การพัฒนาการท่องเที่ยวเชิงสร้างสรรค์ "

ข.ยุทธศาสตร์การพัฒนาขององค์กรปกครองส่วนท้องถิ่นจังหวัดลำปาง "ยุทธศาสตร์ที่ ๔ การพัฒนาเศรษฐกิจ"

๔.ประเด็นยุทธศาสตร์ "การพัฒนาเศรษฐกิจ"

๔.๓ กลยุทธ์ "การส่งเสริมการท่องเที่ยว"

แผนงาน ๒.๖. การศาสนา วัฒนธรรม และนันทนาการ

ที่	โครงการ	วัตถุประสงค์	เป้าหมาย (ผลผลิตของโครงการ)	งบประมาณ					ตัวชี้วัด (KPI)	ผลที่คาดว่าจะได้รับ	หน่วยงาน รับผิดชอบหลัก
				พ.ศ.๒๕๖๑	พ.ศ.๒๕๖๒	พ.ศ.๒๕๖๓	พ.ศ.๒๕๖๔	พ.ศ.๒๕๖๕			
๑	โครงการก่อสร้างระบบน้ำพุบริเวณพระบรมราชานุสาวรีย์สมเด็จพระนเรศวรมหาราช นครลำปาง	เพื่อปรับปรุงภูมิทัศน์สถานที่สำคัญในการสนับสนุนการท่องเที่ยวอำเภอเกาะคา จังหวัดลำปาง	ก่อสร้างระบบน้ำพุบริเวณพระบรมราชานุสาวรีย์สมเด็จพระนเรศวรมหาราชนครลำปาง โดยทำการ - ขุดเจาะบ่อบาดาลความลึกไม่น้อยกว่า ๑๕๐ เมตร หรือจนกว่าจะได้ระดับที่ให้บริการไม่น้อยกว่า ๗ ลบ.เมตรต่อชั่วโมง ในขณะที่สูบน้ำต่อเนื่องระยะเวลาไม่น้อยกว่า ๑ ชั่วโมงพร้อมติดตั้งเครื่องสูบน้ำและอุปกรณ์ รายละเอียดตามแบบแปลนฯ	-	๘,๐๐๐,๐๐๐	๘,๐๐๐,๐๐๐	-	-	จำนวนกิจกรรมส่งเสริมและพัฒนาการท่องเที่ยวที่อบจ.ดำเนินการ	สถานที่มีความพร้อมในการรองรับการจัดกิจกรรมส่งเสริมการท่องเที่ยวในอำเภอเกาะคา จังหวัดลำปาง	อบจ.ลำปาง (กองช่าง)

๔.ประเด็นยุทธศาสตร์ "การพัฒนาเศรษฐกิจ"

๔.๓ กลยุทธ์ "การส่งเสริมการท่องเที่ยว"

แผนงาน ๒.๖. การศาสนา วัฒนธรรม และนันทนาการ

ที่	โครงการ	วัตถุประสงค์	เป้าหมาย (ผลผลิตของโครงการ)	งบประมาณ					ตัวชี้วัด (KPI)	ผลที่คาดว่าจะ จะได้รับ	หน่วยงาน รับผิดชอบหลัก
				พ.ศ.๒๕๖๑	พ.ศ.๒๕๖๒	พ.ศ.๒๕๖๓	พ.ศ.๒๕๖๔	พ.ศ.๒๕๖๕			
๒	โครงการมัคคุเทศก์น้อยคู่ท้องถิ่น	๑. เพื่อส่งเสริมให้เด็กและเยาวชนมีความรู้ในด้านวัฒนธรรมพื้นถิ่น ๒. เพื่อเสริมสร้างและพัฒนาทักษะการใช้ภาษาต่างประเทศเพื่อการสื่อสารกับนักท่องเที่ยวต่างชาติให้กับเด็กและเยาวชน	จัดฝึกอบรมให้ความรู้แก่เด็กและเยาวชนกลุ่มเป้าหมายในจังหวัดลำปาง จำนวน ๑๐๐ คน	-	-	๕๐๐,๐๐๐	๕๐๐,๐๐๐	๕๐๐,๐๐๐	จำนวนกิจกรรมส่งเสริมและพัฒนาการท่องเที่ยวที่อบจ.ดำเนินการร่วมกับหน่วยงานอื่น	๑. เด็กและเยาวชนมีความรู้ความเข้าใจเกี่ยวกับวัฒนธรรมในท้องถิ่น ๒. เด็กและเยาวชนมีทักษะการใช้ภาษาต่างประเทศเพื่อการสื่อสาร โดยสามารถแนะนำข้อมูลวัฒนธรรม ประเพณี และแหล่งท่องเที่ยวสำคัญของจังหวัดลำปาง ให้กับนักท่องเที่ยวชาวต่างชาติได้	อบจ.ลำปาง (กองการศึกษา)
๓	โครงการจัดงาน "ลำปางนครหัตถศิลป์ ถิ่นล้านนา"	๑. เพื่อส่งเสริมการพัฒนากลุ่มผลิตภัณฑ์ชุมชนและกลุ่มอาชีพหัตถอุตสาหกรรมจังหวัดลำปางที่เชื่อมโยงกับภาคการท่องเที่ยวและการให้บริการ ๒. เพื่อเผยแพร่ประชาสัมพันธ์การจำหน่ายสินค้าของชุมชนและเครือข่ายอาชีพหัตถอุตสาหกรรมท่องเที่ยว ๓. เพื่อกระตุ้นเศรษฐกิจในภาพรวมของจังหวัดลำปาง	จัดงาน "ลำปางนครหัตถศิลป์ ถิ่นล้านนา" จำนวน ๑ ครั้ง	-	-	๒,๙๐๐,๐๐๐	-	จำนวนกิจกรรมส่งเสริมและพัฒนาการท่องเที่ยวที่อบจ.ดำเนินการร่วมกับหน่วยงานอื่น	๑. ผลิตภัณฑ์ชุมชนและหัตถอุตสาหกรรมได้รับการพัฒนาให้มีคุณภาพ เป็นปัจจัยสนับสนุนธุรกิจการท่องเที่ยวของจังหวัดลำปาง ๒. สินค้าและผลิตภัณฑ์ของชุมชนได้รับความสนใจจากนักท่องเที่ยวเพิ่มขึ้น ๓. ส่งเสริมให้เกิดการกระตุ้นการขยายตัวทางเศรษฐกิจโดยรวมของจังหวัดลำปาง	อบจ.ลำปาง (กองแผนและงบประมาณ)	
๔	โครงการจัดทำหนังสือคู่มือท่องเที่ยวจังหวัดลำปาง	เพื่อประชาสัมพันธ์เผยแพร่แหล่งท่องเที่ยวและกิจกรรมการท่องเที่ยวของจังหวัดลำปางให้กับประชาชนทั่วไป	จัดทำหนังสือคู่มือท่องเที่ยวจังหวัดลำปาง ขนาด A๕ (๒๑ x ๑๔.๕ ซม.) พิมพ์ ๔ สี เนื้อหาเป็นภาษาไทยและภาษาอังกฤษ	-	-	๕๐๐,๐๐๐	๕๐๐,๐๐๐	๕๐๐,๐๐๐	จำนวนกิจกรรมส่งเสริมและพัฒนาการท่องเที่ยวที่อบจ.ดำเนินการ	ประชาชนได้รับทราบข้อมูลแหล่งท่องเที่ยวและการจัดกิจกรรมการท่องเที่ยวของอบจ.ลำปาง อย่างทั่วถึง	อบจ.ลำปาง (สำนักปลัดฯ)

๔.ประเด็นยุทธศาสตร์ "การพัฒนาเศรษฐกิจ"

๔.๓ กลยุทธ์ "การส่งเสริมการท่องเที่ยว"

แผนงาน ๒.๖. การศาสนา วัฒนธรรม และนันทนาการ

ที่	โครงการ	วัตถุประสงค์	เป้าหมาย (ผลผลิตของโครงการ)	งบประมาณ					ตัวชี้วัด (KPI)	ผลที่คาดว่าจะ จะได้รับ	หน่วยงาน รับผิดชอบหลัก
				พ.ศ.๒๕๖๑	พ.ศ.๒๕๖๒	พ.ศ.๒๕๖๓	พ.ศ.๒๕๖๔	พ.ศ.๒๕๖๕			
๕	โครงการจัดทำแผนพัฒนา แหล่งท่องเที่ยวจังหวัดลำปาง	เพื่อประชาสัมพันธ์แหล่งท่องเที่ยว ของจังหวัดลำปางให้กับประชาชน ทั่วไป	จัดทำแผนพัฒนาแหล่งท่องเที่ยว จังหวัดลำปาง ขนาด ๕๘.๕ x ๔๑.๕ ซม. พิมพ์ ๔ สี เนื้อหาเป็นภาษาไทย	-	-	๒๐๐,๐๐๐	๒๐๐,๐๐๐	๒๐๐,๐๐๐	จำนวนกิจกรรมส่งเสริมและ พัฒนาการท่องเที่ยว ที่อบจ.ดำเนินการ	ประชาชนได้รับทราบข้อมูลแหล่งท่องเที่ยว และการจัดกิจกรรมการท่องเที่ยว ของอบจ.ลำปาง อย่างทั่วถึง	อบจ.ลำปาง (สำนักปลัดฯ)
๖	โครงการส่งเสริมการท่องเที่ยว จังหวัดลำปาง งานรำลึก ปลายทางฝัน ประวัติศาสตร์รถไฟ รถม้า ลำปาง"	เพื่อส่งเสริมการท่องเที่ยว เชิงประวัติศาสตร์ภายใต้ แนวคิด "ลำปาง ประชาชนทั่วไปได้รับทราบ	๑.ร่วมจัดงาน "รำลึกประวัติศาสตร์ รถไฟ รถม้า ลำปาง" ๒.ประชาสัมพันธ์การจัดกิจกรรมให้ ประชาชนทั่วไปได้รับทราบ	-	-	๒๐๐,๐๐๐	๒๐๐,๐๐๐	๒๐๐,๐๐๐	จำนวนกิจกรรมส่งเสริมและ พัฒนาการท่องเที่ยว ที่อบจ.ดำเนินการร่วมกับ หน่วยงานอื่น	๑. กิจกรรมการท่องเที่ยวจังหวัดลำปาง ได้รับการประชาสัมพันธ์เผยแพร่ ๒. สนับสนุนนโยบายด้านการพัฒนา การท่องเที่ยวของจังหวัดลำปาง	อบจ.ลำปาง (สำนักปลัดฯ)
๗	โครงการส่งเสริมการท่องเที่ยว จังหวัดลำปาง"เทศกาลดอกเสี้ยวบาน บ้านป่าเหมี้ยง"	เพื่อพัฒนา/ส่งเสริมการท่องเที่ยว ของจังหวัดลำปาง	- ร่วมจัดงาน"เทศกาลดอกเสี้ยวบาน บ้านป่าเหมี้ยง" ในชุมชนบ้านป่าเหมี้ยง หมู่ที่ ๗ ต.แจ้ซ้อน อ.เมืองปาน จ.ลำปาง - ประชาสัมพันธ์การจัดกิจกรรม ให้ประชาชนทั่วไปได้รับทราบ	-	-	๕๐๐,๐๐๐	๕๐๐,๐๐๐	๕๐๐,๐๐๐	จำนวนกิจกรรมส่งเสริมและ พัฒนาการท่องเที่ยว ที่อบจ.ดำเนินการร่วมกับ หน่วยงานอื่น	๑. กิจกรรมการท่องเที่ยวจังหวัดลำปาง ได้รับการประชาสัมพันธ์เผยแพร่ ๒. สนับสนุนนโยบายด้านการพัฒนา การท่องเที่ยวของจังหวัดลำปาง	อบจ.ลำปาง (สำนักปลัดฯ)
๘	โครงการส่งเสริมการท่องเที่ยว จังหวัดลำปาง "ควาบบอยแลนด์ แดนรถม้า"	เพื่อพัฒนา/ส่งเสริมการท่องเที่ยว ของจังหวัดลำปาง	- ร่วมจัดงาน "ควาบบอยแลนด์ แดนรถม้า" โดยการพัฒนาศักยภาพ ผู้ประกอบการรถม้าและ ผู้ประกอบการด้านการท่องเที่ยว - ประชาสัมพันธ์การจัดกิจกรรม ให้ประชาชนทั่วไปได้รับทราบ	-	-	๒๐๐,๐๐๐	๒๐๐,๐๐๐	๒๐๐,๐๐๐	จำนวนกิจกรรมส่งเสริมและ พัฒนาการท่องเที่ยว ที่อบจ.ดำเนินการร่วมกับ หน่วยงานอื่น	๑. กิจกรรมการท่องเที่ยวจังหวัดลำปาง ได้รับการประชาสัมพันธ์เผยแพร่ ๒. สนับสนุนนโยบายด้านการพัฒนา การท่องเที่ยวของจังหวัดลำปาง	อบจ.ลำปาง (สำนักปลัดฯ)

๔.ประเด็นยุทธศาสตร์ "การพัฒนาเศรษฐกิจ"

๔.๓ กลยุทธ์ "การส่งเสริมการท่องเที่ยว"

แผนงาน ๒.๖. การศาสนา วัฒนธรรม และนันทนาการ

ที่	โครงการ	วัตถุประสงค์	เป้าหมาย (ผลผลิตของโครงการ)	งบประมาณ					ตัวชี้วัด (KPI)	ผลที่คาดว่าจะ จะได้รับ	หน่วยงาน รับผิดชอบหลัก
				พ.ศ.๒๕๖๑	พ.ศ.๒๕๖๒	พ.ศ.๒๕๖๓	พ.ศ.๒๕๖๔	พ.ศ.๒๕๖๕			
๙	โครงการส่งเสริมการท่องเที่ยว จังหวัดลำปาง "แสง สี เสียง สะพานโยง เมืองจ้าวเงิน	เพื่อส่งเสริมการท่องเที่ยว เชิงประวัติศาสตร์ภายใต้แนวคิด "ลำปาง ปลายทางฝัน"	ร่วมจัดงาน "แสง สี เสียง สะพานโยง เมืองจ้าวเงิน" อ.จาว จ.ลำปาง - ประชาสัมพันธ์การจัดกิจกรรม ให้ประชาชนทั่วไปได้รับทราบ	-	-	๕๐๐,๐๐๐	๕๐๐,๐๐๐	๕๐๐,๐๐๐	จำนวนกิจกรรมส่งเสริมและ พัฒนาการท่องเที่ยว ที่อบจ.ดำเนินการร่วมกับ หน่วยงานอื่น	๑. กิจกรรมการท่องเที่ยวจังหวัดลำปาง ได้รับการประชาสัมพันธ์เผยแพร่ ๒. สนับสนุนนโยบายด้านการพัฒนา การท่องเที่ยวของจังหวัดลำปาง	อบจ.ลำปาง (สำนักปลัดฯ)
๑๐	โครงการส่งเสริมการท่องเที่ยว จังหวัดลำปาง "แม่แจ่ม แจ่มแต่หนา"	เพื่อพัฒนา/ส่งเสริมการท่องเที่ยว ของจังหวัดลำปาง	ร่วมจัดงาน "แม่แจ่ม แจ่มแต่หนา" ประจำปี ๒๕๖๓ ในชุมชนบ้านแม่แจ่ม หมู่ที่ ๑ ต.แจ้ซ้อน อ.เมืองปาน จ.ลำปาง	-	-	๒๐๐,๐๐๐	๒๐๐,๐๐๐	๒๐๐,๐๐๐	จำนวนกิจกรรมส่งเสริมและ พัฒนาการท่องเที่ยว ที่อบจ.ดำเนินการร่วมกับ หน่วยงานอื่น	๑. กิจกรรมการท่องเที่ยวจังหวัดลำปาง ได้รับการประชาสัมพันธ์เผยแพร่ ๒. สนับสนุนนโยบายด้านการพัฒนา การท่องเที่ยวของจังหวัดลำปาง	อบจ.ลำปาง (สำนักปลัดฯ)
๑๑	โครงการส่งเสริมการท่องเที่ยว จังหวัดลำปาง "เทศกาลอาหารดี คนตรีม่วนและบอลูน"	เพื่อพัฒนา/ส่งเสริมการท่องเที่ยว ของจังหวัดลำปาง	ร่วมจัดงาน "เทศกาลอาหารดี คนตรีม่วนและบอลูน" ในเขตพื้นที่ อ.เมืองลำปาง จ.ลำปาง	-	-	๓๐๐,๐๐๐	๓๐๐,๐๐๐	๓๐๐,๐๐๐	จำนวนกิจกรรมส่งเสริมและ พัฒนาการท่องเที่ยว ที่อบจ.ดำเนินการร่วมกับ หน่วยงานอื่น	๑. กิจกรรมการท่องเที่ยวจังหวัดลำปาง ได้รับการประชาสัมพันธ์เผยแพร่ ๒. สนับสนุนนโยบายด้านการพัฒนา การท่องเที่ยวของจังหวัดลำปาง	อบจ.ลำปาง (สำนักปลัดฯ)
๑๒	โครงการจัดกิจกรรมส่งเสริม การท่องเที่ยวของจังหวัดลำปาง	เพื่อพัฒนา/ส่งเสริมการท่องเที่ยว ของจังหวัดลำปาง	จัดงานกิจกรรมส่งเสริมการท่องเที่ยว จังหวัดลำปาง ร่วมกับจังหวัดลำปาง สมาคมท่องเที่ยว หน่วยงานภาครัฐ ภาคเอกชน	-	-	๑,๐๐๐,๐๐๐	๑,๐๐๐,๐๐๐	๑,๐๐๐,๐๐๐	จำนวนกิจกรรมส่งเสริมและ พัฒนาการท่องเที่ยว ที่อบจ.ดำเนินการร่วมกับ หน่วยงานอื่น	๑. กิจกรรมการท่องเที่ยวจังหวัดลำปาง ได้รับการประชาสัมพันธ์เผยแพร่ ๒. สนับสนุนนโยบายด้านการพัฒนา การท่องเที่ยวของจังหวัดลำปาง	อบจ.ลำปาง (สำนักปลัดฯ)
๑๓	โครงการจัดทำป้ายบอกทางและ ป้ายแนะนำแหล่งท่องเที่ยว จังหวัดลำปาง	เพื่อเผยแพร่และประชาสัมพันธ์ แหล่งท่องเที่ยวที่สำคัญและ น่าสนใจของจังหวัดลำปาง ทั้ง ๑๓ อำเภอ	ผลิตและติดตั้งป้ายบอกทางและป้าย แนะนำแหล่งท่องเที่ยว ๑๓ อำเภอ (ป้ายสแตนเลส)	-	-	๑,๕๐๐,๐๐๐	๑,๕๐๐,๐๐๐	๑,๕๐๐,๐๐๐	จำนวนกิจกรรมส่งเสริมและ พัฒนาการท่องเที่ยว ที่อบจ.ดำเนินการ	๑. แหล่งท่องเที่ยวจังหวัดลำปาง ได้รับการประชาสัมพันธ์เผยแพร่ ๒. สนับสนุนนโยบายด้านการพัฒนา การท่องเที่ยวของจังหวัดลำปาง	อบจ.ลำปาง (สำนักปลัดฯ)

๔.ประเด็นยุทธศาสตร์ "การพัฒนาเศรษฐกิจ"

๔.๓ กลยุทธ์ "การส่งเสริมการท่องเที่ยว"

แผนงาน ๒.๖. การศาสนา วัฒนธรรม และนันทนาการ

ที่	โครงการ	วัตถุประสงค์	เป้าหมาย (ผลผลิตของโครงการ)	งบประมาณ					ตัวชี้วัด (KPI)	ผลที่คาดว่าจะ ได้รับ	หน่วยงาน รับผิดชอบหลัก
				พ.ศ.๒๕๖๑	พ.ศ.๒๕๖๒	พ.ศ.๒๕๖๓	พ.ศ.๒๕๖๔	พ.ศ.๒๕๖๕			
๑๔	โครงการจัดกิจกรรมส่งเสริมการท่องเที่ยวจังหวัดลำปาง	เพื่อสนับสนุนการประชาสัมพันธ์จังหวัดลำปางให้เป็นที่รู้จักอย่างแพร่หลาย	จัดงานสัมมนาหอการค้าทั่วประเทศ ครั้งที่ ๓๗	-	-	๑,๐๐๐,๐๐๐	-	-	จำนวนกิจกรรมส่งเสริมและพัฒนาการท่องเที่ยวที่อบจ.ดำเนินการร่วมกับหน่วยงานอื่น	๑. จังหวัดลำปางได้รับการประชาสัมพันธ์ในด้านต่างๆ ๒. เกิดการกระตุ้นอัตราการขยายตัวทางเศรษฐกิจด้านการท่องเที่ยวของจังหวัดลำปางในภาพรวม	อบจ.ลำปาง (กองแผนและงบประมาณ)
๑๕	โครงการส่งเสริมการท่องเที่ยวจังหวัดลำปาง "วิ่ง เทียว กิน ฟิน ฟิน ที่เมืองปาน"	๑. เพื่อประชาสัมพันธ์แหล่งท่องเที่ยวอำเภอเมืองปาน ๒. เพื่อส่งเสริมการท่องเที่ยวเชิงสุขภาพให้กับประชาชน	จัดกิจกรรมส่งเสริมการท่องเที่ยวอำเภอเมืองปาน - กิจกรรมวิ่ง Fun Run - กิจกรรมวิ่ง Trail	-	-	๒,๐๐๐,๐๐๐	๒,๐๐๐,๐๐๐	๒,๐๐๐,๐๐๐	จำนวนกิจกรรมส่งเสริมและพัฒนาการท่องเที่ยวที่อบจ.ดำเนินการร่วมกับหน่วยงานอื่น	๑. กิจกรรมการท่องเที่ยวจังหวัดลำปางได้รับการประชาสัมพันธ์เผยแพร่ ๒. สนับสนุนนโยบายด้านการพัฒนาการท่องเที่ยวของจังหวัดลำปาง	อบจ.ลำปาง (สำนักปลัดฯ)
๑๖	โครงการจัดทำวีดิทัศน์แนะนำแหล่งท่องเที่ยวจังหวัดลำปาง	เพื่อเผยแพร่และประชาสัมพันธ์แหล่งท่องเที่ยวที่สำคัญและน่าสนใจของจังหวัดลำปาง	จัดทำวีดิทัศน์แนะนำแหล่งท่องเที่ยวจังหวัดลำปาง ความยาวไม่เกิน ๑๕ นาที	-	-	๓๐๐,๐๐๐	-	-	จำนวนกิจกรรมส่งเสริมและพัฒนาการท่องเที่ยวที่อบจ.ดำเนินการ	ประชาชนได้รับทราบข้อมูลแหล่งท่องเที่ยวของจังหวัดลำปางอย่างทั่วถึง	อบจ.ลำปาง (สำนักปลัดฯ)
๑๗	โครงการสัมมนาเชิงปฏิบัติการ "สื่อมวลชนกับการส่งเสริมการท่องเที่ยวเพื่อพัฒนาท้องถิ่นจังหวัดลำปาง"	๑. เพื่อระดมความคิดเห็นแลกเปลี่ยนเรียนรู้ในด้านการส่งเสริมการท่องเที่ยวของจังหวัดลำปาง ๒. เพื่อประชาสัมพันธ์การท่องเที่ยวของจังหวัดลำปางให้แพร่หลาย ๓. เพื่อสนับสนุนนโยบายส่งเสริมการท่องเที่ยวของจังหวัดลำปาง	จัดอบรมสัมมนาเชิงปฏิบัติการให้กับผู้บริหาร ส.อบจ.ลำปาง ข้าราชการเจ้าหน้าที่ อบจ.ลำปาง และสื่อมวลชนทุกแขนง ในจังหวัดลำปาง จำนวน ๑๒๐ คน	-	-	๒๐๐,๐๐๐	-	-	จำนวนกิจกรรมส่งเสริมและพัฒนาการท่องเที่ยวที่อบจ.ดำเนินการ	๑. อบจ.ลำปางได้รับแนวทางการพัฒนาและส่งเสริมการท่องเที่ยวจังหวัดลำปาง ๒. การท่องเที่ยวของจังหวัดลำปางได้รับการประชาสัมพันธ์ให้ประชาชนได้รับรู้อย่างแพร่หลาย ๓. อบจ.ลำปางเป็นหน่วยสนับสนุนการขับเคลื่อนนโยบายการส่งเสริมการท่องเที่ยวของจังหวัดลำปาง	อบจ.ลำปาง (สำนักปลัดฯ)

๔.ประเด็นยุทธศาสตร์ "การพัฒนาเศรษฐกิจ"

๔.๓ กลยุทธ์ "การส่งเสริมการท่องเที่ยว"

แผนงาน ๒.๖. การศาสนา วัฒนธรรม และนันทนาการ

ที่	โครงการ	วัตถุประสงค์	เป้าหมาย (ผลผลิตของโครงการ)	งบประมาณ					ตัวชี้วัด (KPI)	ผลที่คาดว่าจะได้รับ	หน่วยงาน รับผิดชอบหลัก
				พ.ศ.๒๕๖๑	พ.ศ.๒๕๖๒	พ.ศ.๒๕๖๓	พ.ศ.๒๕๖๔	พ.ศ.๒๕๖๕			
๑๘	โครงการจัดงาน "ปานคำ ชาริต์ รัน ๒๐๑๙"	เพื่อสนับสนุนการท่องเที่ยวและส่งเสริมการออกกำลังกายเพื่อสุขภาพของประชาชนจังหวัดลำปาง	จัดงาน "ปานคำ ชาริต์ รัน ๒๐๑๙" ณ อำเภอเมืองปาน จังหวัดลำปาง	-	-	๒๐๐,๐๐๐	-	-	๑. จำนวนกิจกรรมส่งเสริมและพัฒนาการท่องเที่ยวที่อบจ.ดำเนินการร่วมกับหน่วยงานอื่น ๒. จำนวนกิจกรรมที่ส่งเสริมสุขภาพและป้องกันโรค	๑. กิจกรรมการท่องเที่ยวจังหวัดลำปางได้รับการประชาสัมพันธ์เผยแพร่ ๒. สนับสนุนนโยบายด้านการพัฒนาการท่องเที่ยวของจังหวัดลำปาง ๓. ประชาชนมีสุขภาพแข็งแรง สมบูรณ์	อบจ.ลำปาง (สำนักปลัดฯ)

๒. บัญชีโครงการพัฒนา

รายละเอียดโครงการพัฒนา

แผนพัฒนาองค์การบริหารส่วนจังหวัดลำปาง (พ.ศ.๒๕๖๑-๒๕๖๕)

ก.ยุทธศาสตร์จังหวัดลำปาง

ข.ยุทธศาสตร์การพัฒนาขององค์กรปกครองส่วนท้องถิ่นจังหวัดลำปาง "การบริหารและพัฒนาองค์กร"

๕.ประเด็นยุทธศาสตร์ "การบริหารและพัฒนาองค์กร"

๕.๑ กลยุทธ์ "การพัฒนาศักยภาพท้องถิ่น"

แผนงาน ๑.๑ บริหารงานทั่วไป

ที่	โครงการ	วัตถุประสงค์	เป้าหมาย (ผลผลิตของโครงการ)	งบประมาณ					ตัวชี้วัด (KPI)	ผลที่คาดว่าจะ จะได้รับ	หน่วยงาน รับผิดชอบหลัก
				พ.ศ.๒๕๖๑	พ.ศ.๒๕๖๒	พ.ศ.๒๕๖๓	พ.ศ.๒๕๖๔	พ.ศ.๒๕๖๕			
๑	โครงการฝึกอบรมการจัดซื้อจัดจ้างและการบริหารพัสดุ ภายใต้พระราชบัญญัติการจัดซื้อจัดจ้างและการบริหารพัสดุภาครัฐ พ.ศ.๒๕๖๐ และกฎหมายที่เกี่ยวข้อง	๑. เพื่อเสริมสร้างความรู้ความเข้าใจกฎหมายเกี่ยวกับการพัสดุให้กับผู้บริหารและเจ้าหน้าที่ของ อบจ.ลำปางและองค์กรปกครองส่วนท้องถิ่นในจังหวัดลำปาง ๒. เพื่อแลกเปลี่ยนความรู้และประสบการณ์ ปัญหาและอุปสรรคในการปฏิบัติงานด้านพัสดุระหว่างเจ้าหน้าที่ขององค์กรปกครองส่วนท้องถิ่น	จัดอบรมสัมมนาและบรรยายให้ความรู้กฎหมายเกี่ยวกับการจัดซื้อจัดจ้างและการบริหารพัสดุภาครัฐ และกฎหมายที่เกี่ยวข้อง	-	-	๑,๐๐๐,๐๐๐	-	-	ร้อยละ ๘๐ ของบุคลากรอบจ.ลำปางที่ได้รับการพัฒนาศักยภาพ	ผู้เข้ารับการอบรมสามารถนำความรู้ไปใช้ในการปฏิบัติงานได้อย่างถูกต้องและมีประสิทธิภาพ ก่อให้เกิดประโยชน์ต่อองค์กรปกครองส่วนท้องถิ่น	อบจ.ลำปาง (กองพัสดุ)
๒	โครงการจัดส่งบุคลากรเข้ารับการฝึกอบรมประชุม สัมมนา	๑. เพื่อพัฒนาศักยภาพให้มีความรู้ความเข้าใจมีความสามารถ ปรับเปลี่ยนพฤติกรรมเพิ่มพูนทักษะในการปฏิบัติงานประจำตำแหน่งของแต่ละสายงาน ๒. เพื่อเป็นค่าใช้จ่ายในการเดินทางไปราชการเข้าร่วม ฝึกอบรม ประชุม สัมมนา ฯ	จัดส่งบุคลากรเข้ารับการฝึกอบรมตามโครงการของสถาบันพัฒนาบุคลากรท้องถิ่น กรมส่งเสริมการปกครองท้องถิ่น และหน่วยงานอื่น	-	-	๑,๕๐๐,๐๐๐	๑,๕๐๐,๐๐๐	๑,๕๐๐,๐๐๐	ร้อยละ ๘๐ ของบุคลากรอบจ.ลำปางที่ได้รับการพัฒนาศักยภาพ	บุคลากร อบจ.ลำปางมีความรู้ ความสามารถ และมีทักษะในการปฏิบัติงานตามตำแหน่งและสายงานของตนเอง	อบจ.ลำปาง (สำนักปลัดฯ)

๕.ประเด็นยุทธศาสตร์ "การบริหารและพัฒนาองค์กร"

๕.๑ กลยุทธ์ "การพัฒนาบุคลากรท้องถิ่น"

แผนงาน ๑.๑ บริหารงานทั่วไป

ที่	โครงการ	วัตถุประสงค์	เป้าหมาย (ผลผลิตของโครงการ)	งบประมาณ					ตัวชี้วัด (KPI)	ผลที่คาดว่าจะ ได้รับ	หน่วยงาน รับผิดชอบหลัก
				พ.ศ.๒๕๖๑	พ.ศ.๒๕๖๒	พ.ศ.๒๕๖๓	พ.ศ.๒๕๖๔	พ.ศ.๒๕๖๕			
๓	โครงการฝึกอบรมสัมมนาและศึกษาดูงานเพื่อเพิ่มประสิทธิภาพผู้ปฏิบัติงานของบุคลากรองค์การบริหารส่วนจังหวัดลำปาง	เพื่อพัฒนาบุคลากรให้มีความรู้ความเข้าใจ มีความสามารถ ปรับเปลี่ยนพฤติกรรม เพิ่มพูนทักษะในการปฏิบัติงานประจำตำแหน่งของแต่ละสายงาน	จัดประชุม /สัมมนา/ ฝึกอบรม บุคลากรผู้ปฏิบัติงาน ของ อบจ.ลำปาง	-	-	๑,๕๐๐,๐๐๐	๑,๕๐๐,๐๐๐	๑,๕๐๐,๐๐๐	ร้อยละ ๘๐ ของ บุคลากรอบจ.ลำปาง ที่ได้รับการพัฒนา ที่ได้รับการพัฒนา ศักยภาพ	บุคลากร อบจ.ลำปาง มีความรู้ ความสามารถ และมีทักษะในการ ปฏิบัติงานตาม ตำแหน่งและสายงาน ของตนเอง	อบจ.ลำปาง (สำนักปลัดฯ)
๔	โครงการฝึกอบรมหลักสูตรการติดตามและประเมินผลการปฏิบัติงานของบุคลากรองค์การบริหารส่วนจังหวัดลำปาง	๑. เพื่อให้การประเมินผลการปฏิบัติงาน ให้ผู้รับการประเมินยอมรับ ๒. เพื่อให้ทราบถึงปัญหาในการปฏิบัติงาน และพัฒนาเพิ่มเติมให้เหมาะกับงานในหน้าที่	จัดประชุม /สัมมนา/ ฝึกอบรม บุคลากรการติดตามและประเมินผล การปฏิบัติงาน	-	-	๖๕,๐๐๐	๖๕,๐๐๐	๖๕,๐๐๐	ร้อยละ ๘๐ ของ บุคลากรอบจ.ลำปาง ที่ได้รับการพัฒนา ศักยภาพ	บุคลากร อบจ.ลำปาง มีความรู้ ความสามารถ และมีทักษะในการ ปฏิบัติงานตามตำแหน่ง และสายงานของตนเอง	อบจ.ลำปาง (สำนักปลัดฯ)
๕	โครงการฝึกอบรมหลักสูตรการวางแผนกลยุทธ์	เพื่อให้สามารถวิเคราะห์หลักการและแนวทางการวางแผนกลยุทธ์ และมีทักษะในการวางแผนกลยุทธ์ในการบริหารงานของส่วนราชการ	จัดประชุม /สัมมนา/ ฝึกอบรม บุคลากรการวางแผนกลยุทธ์	-	-	๖๕,๐๐๐	๖๕,๐๐๐	๖๕,๐๐๐	ร้อยละ ๘๐ ของ บุคลากรอบจ.ลำปาง ที่ได้รับการพัฒนา ศักยภาพ	บุคลากร อบจ.ลำปาง มีความรู้ ความสามารถ และมีทักษะในการ ปฏิบัติงานด้านการวางแผน กลยุทธ์	อบจ.ลำปาง (สำนักปลัดฯ)
๖	โครงการฝึกอบรมหลักสูตรการคิดเชิงสังเคราะห์	๑. เพื่อส่งเสริมให้มีความเข้าใจเกี่ยวกับรูปแบบ หลักการคิดเชิงสังเคราะห์ ๒. เพื่อให้สามารถบริหารจัดการความรู้ ข้อมูลข่าวสาร นำมาสังเคราะห์เพื่อใช้ประโยชน์ในการตัดสินใจได้อย่างถูกต้อง	จัดประชุม /สัมมนา/ ฝึกอบรม บุคลากรการคิดเชิงสังเคราะห์	-	-	๖๕,๐๐๐	๖๕,๐๐๐	๖๕,๐๐๐	ร้อยละ ๘๐ ของ บุคลากรอบจ.ลำปาง ที่ได้รับการพัฒนา ศักยภาพ	บุคลากร อบจ.ลำปาง มีความรู้ ความสามารถ และมีทักษะในการ ปฏิบัติงานด้านการคิด เชิงสังเคราะห์	อบจ.ลำปาง (สำนักปลัดฯ)

๕.ประเด็นยุทธศาสตร์ "การบริหารและพัฒนาองค์กร"

๕.๑ กลยุทธ์ "การพัฒนาบุคลากรท้องถิ่น"

แผนงาน ๑.๑ บริหารงานทั่วไป

ที่	โครงการ	วัตถุประสงค์	เป้าหมาย (ผลผลิตของโครงการ)	งบประมาณ					ตัวชี้วัด (KPI)	ผลที่คาดว่าจะ ได้รับ	หน่วยงาน รับผิดชอบหลัก
				พ.ศ.๒๕๖๑	พ.ศ.๒๕๖๒	พ.ศ.๒๕๖๓	พ.ศ.๒๕๖๔	พ.ศ.๒๕๖๕			
๗	โครงการฝึกอบรมหลักสูตร การประเมินโครงการและ การบริหารโครงการ	เพื่อให้ข้าราชการได้มีความรู้พื้นฐาน เกี่ยวกับการประเมินผลโครงการมีวิธีการ เทคนิค และเครื่องมือในการบริหาร โครงการได้อย่างมีระบบและบรรลุ วัตถุประสงค์ ตามเป้าหมายที่ตั้งไว้	จัดประชุม /สัมมนา/ ฝึกอบรม บุคลากร การประเมินโครงการ และการบริหารโครงการ	-	-	๖๕,๐๐๐	๖๕,๐๐๐	๖๕,๐๐๐	ร้อยละ ๘๐ ของ บุคลากรอบจ.ลำปาง ที่ได้รับการพัฒนา ศักยภาพ	บุคลากร อบจ.ลำปาง มีความรู้ ความสามารถ และมีทักษะในการ ปฏิบัติงาน การ ประเมินผลโครงการ และการบริหารโครงการ	อบจ.ลำปาง (สำนักปลัดฯ)
๘	โครงการฝึกอบรมหลักสูตร เทคนิคการสร้างความสัมพันธ์ แบบ ๓๖๐ องศา ในการทำงาน	เพื่อให้ผู้เข้ารับการฝึกอบรมสามารถพัฒนา ขีดความสามารถในการสื่อสารและพัฒนา จิตวิทยาในการทำงานร่วมกับผู้อื่น ในการสร้างความสัมพันธ์อย่างยั่งยืน และการเลือกแนวทางการจัดการ ความขัดแย้งให้เหมาะสม	จัดประชุม /สัมมนา/ ฝึกอบรม บุคลากร การสร้างความสัมพันธ์ แบบ ๓๖๐ องศา ในการทำงาน	-	-	๖๕,๐๐๐	๖๕,๐๐๐	๖๕,๐๐๐	ร้อยละ ๘๐ ของ บุคลากรอบจ.ลำปาง ที่ได้รับการพัฒนา ศักยภาพ	บุคลากร อบจ.ลำปาง มีความรู้ ความสามารถ และมีทักษะในการ สร้างความสัมพันธ์ แบบ ๓๖๐ องศา ในการทำงาน	อบจ.ลำปาง (สำนักปลัดฯ)
๙	โครงการฝึกอบรมหลักสูตร การบริหารความขัดแย้งในองค์กร	๑. มีความรู้ ความเข้าใจเกี่ยวกับ ความขัดแย้ง ประเภท สาเหตุที่ ทำให้เกิดความขัดแย้ง ๒. มีความรู้เกี่ยวกับกระบวนการเทคนิค การบริหารความขัดแย้ง และวิธีจัดการ ความขัดแย้งในองค์การ	จัดประชุม /สัมมนา/ ฝึกอบรม บุคลากร การบริหารความขัดแย้ง	-	-	๖๕,๐๐๐	๖๕,๐๐๐	๖๕,๐๐๐	ร้อยละ ๘๐ ของ บุคลากรอบจ.ลำปาง ที่ได้รับการพัฒนา ศักยภาพ	บุคลากร อบจ.ลำปาง มีความรู้ ความสามารถ และมีทักษะในการ บริหารความขัดแย้ง	อบจ.ลำปาง (สำนักปลัดฯ)
๑๐	โครงการฝึกอบรมหลักสูตร การบริหารการเปลี่ยนแปลง (Chang Management)	๑. เพื่อให้เข้าใจและตระหนักถึง ความจำเป็นและความสำคัญ ของการเปลี่ยนแปลง ๒. เรียนรู้วิธีการปรับเปลี่ยนและ การพัฒนาตนเองให้ทันต่อการ	จัดประชุม /สัมมนา/ ฝึกอบรม บุคลากร การบริหารการ เปลี่ยนแปลง (Chang Management)	-	-	๓๐๐,๐๐๐	๓๐๐,๐๐๐	๓๐๐,๐๐๐	ร้อยละ ๘๐ ของ บุคลากรอบจ.ลำปาง ที่ได้รับการพัฒนา ศักยภาพ	บุคลากร อบจ.ลำปาง มีความรู้ ความสามารถ และมีทักษะในการ บริหารการเปลี่ยนแปลง (Chang Management)	อบจ.ลำปาง (สำนักปลัดฯ)

๕.ประเด็นยุทธศาสตร์ "การบริหารและพัฒนาองค์กร"

๕.๑ กลยุทธ์ "การพัฒนาบุคลากรท้องถิ่น"

แผนงาน ๑.๑ บริหารงานทั่วไป

ที่	โครงการ	วัตถุประสงค์	เป้าหมาย (ผลผลิตของโครงการ)	งบประมาณ					ตัวชี้วัด (KPI)	ผลที่คาดว่าจะได้รับ	หน่วยงาน รับผิดชอบหลัก
				พ.ศ.๒๕๖๑	พ.ศ.๒๕๖๒	พ.ศ.๒๕๖๓	พ.ศ.๒๕๖๔	พ.ศ.๒๕๖๕			
๑๑	โครงการฝึกอบรมหลักสูตร การเสริมสร้างคุณธรรมและจริยธรรม ในการปฏิบัติงานของบุคลากร องค์การบริหารส่วนจังหวัดลำปาง	เปลี่ยนแปลงที่เกิดขึ้น ๓. ปรับปรุงพัฒนา พร้อมที่จะรับมือ กับการเปลี่ยนแปลงเพื่อให้สามารถ ดำเนินการได้อย่างก้าวหน้าและยั่งยืน ๑. เพื่อให้มีความรู้ ความเข้าใจ แนวคิด เกี่ยวกับจรรยาบรรณ และมาตรฐานทาง คุณธรรมและจริยธรรม ๒. เพื่อเป็นการป้องกันการทุจริตและ ประพฤติมิชอบในภาครัฐ ๓. เพื่อจัดทำมาตรฐานทางคุณธรรม และจริยธรรม ขั้นตอน รูปแบบในการ จัดทำมาตรฐานทางคุณธรรม	จัดประชุม /สัมมนา/ ฝึกอบรม บุคลากร เสริมสร้าง คุณธรรม และจริยธรรม	-	-	๑๐๐,๐๐๐	๑๐๐,๐๐๐	๑๐๐,๐๐๐	ร้อยละ ๘๐ ของ บุคลากรอบจ.ลำปาง ที่ได้รับการพัฒนา ศักยภาพ	บุคลากร อบจ.ลำปาง มีคุณธรรม และจริยธรรม ในการปฏิบัติหน้าที่ราชการ	อบจ.ลำปาง (สำนักปลัดฯ)
๑๒	โครงการพัฒนาระบบศูนย์ข้อมูล บุคลากรท้องถิ่นแห่งชาติ ของ อบจ.ลำปาง	เพื่อให้ข้อมูลด้านบุคลากรของ อบจ.ลำปางถูกต้อง ครบถ้วนและ ทันสมัย	จัดทำระบบฐานข้อมูลบุคลากร อบจ.ลำปาง เช่น แผนอัตรากำลัง ก.พ.๗ การโอน ย้าย ฯลฯ	-	-	๕๐,๐๐๐	๕๐,๐๐๐	๕๐,๐๐๐	ร้อยละ ๘๐ ของ บุคลากรอบจ.ลำปาง ที่ได้รับการพัฒนา ศักยภาพ	ฐานข้อมูลบุคลากร ของอบจ.ลำปางได้รับการ ปรับปรุงให้มีความถูกต้อง	อบจ.ลำปาง (สำนักปลัดฯ)

๒. บัญชีโครงการพัฒนา

รายละเอียดโครงการพัฒนา

แผนพัฒนาองค์การบริหารส่วนจังหวัดลำปาง (พ.ศ.๒๕๖๑-๒๕๖๕)

ก.ยุทธศาสตร์จังหวัดลำปาง

ข.ยุทธศาสตร์การพัฒนาขององค์กรปกครองส่วนท้องถิ่นจังหวัดลำปาง "การบริหารและพัฒนาองค์กร"

๕.ประเด็นยุทธศาสตร์ "การบริหารและพัฒนาองค์กร"

๕.๑ กลยุทธ์ "การพัฒนาศูนย์ท้องถิ่น"

แผนงาน ๒.๑ การศึกษา

ที่	โครงการ	วัตถุประสงค์	เป้าหมาย (ผลผลิตของโครงการ)	งบประมาณ					ตัวชี้วัด (KPI)	ผลที่คาดว่าจะได้รับ	หน่วยงาน รับผิดชอบหลัก
				พ.ศ.๒๕๖๑	พ.ศ.๒๕๖๒	พ.ศ.๒๕๖๓	พ.ศ.๒๕๖๔	พ.ศ.๒๕๖๕			
๑	โครงการพัฒนาศูนย์บริการด้านนวัตกรรมเทคโนโลยีสารสนเทศ ยุค ๔.๐ ขององค์กรปกครองส่วนท้องถิ่นจังหวัดลำปาง	เพื่อพัฒนาความรู้ด้านเทคโนโลยีสารสนเทศและนวัตกรรม ให้กับข้าราชการอบจ.ลำปางและเจ้าหน้าที่ในสังกัดองค์กรปกครองส่วนท้องถิ่นจังหวัดลำปาง	บุคลากรขององค์กรปกครองส่วนท้องถิ่น จังหวัดลำปาง เข้าร่วมโครงการฝึกอบรมฯ เพื่อพัฒนาความรู้ ความสามารถด้านนวัตกรรมเทคโนโลยีและสารสนเทศ ยุค ๔.๐ จำนวน ๑๐๐ คน	-	-	๓๐๐,๐๐๐	๑๐๐,๐๐๐	๑๐๐,๐๐๐	ร้อยละ ๘๐ ของบุคลากรอบจ.ลำปาง ที่ได้รับการพัฒนาศักยภาพ	ข้าราชการอบจ.ลำปาง และเจ้าหน้าที่ในสังกัดองค์กรปกครองส่วนท้องถิ่นจังหวัดลำปาง สามารถนำความรู้ทางด้านเทคโนโลยีสารสนเทศและนวัตกรรมไปประยุกต์ใช้ให้เกิดประโยชน์ต่อการปฏิบัติงานได้อย่างมีประสิทธิภาพ	อบจ.ลำปาง (กองการศึกษาฯ)

๕.ประเด็นยุทธศาสตร์ "การบริหารและพัฒนาองค์กร"

๕.๑ กลยุทธ์ "การพัฒนาบุคลากรท้องถิ่น"

แผนงาน ๒.๑ การศึกษา

ที่	โครงการ	วัตถุประสงค์	เป้าหมาย (ผลผลิตของโครงการ)	งบประมาณ					ตัวชี้วัด (KPI)	ผลที่คาดว่าจะ จะได้รับ	หน่วยงาน รับผิดชอบหลัก
				พ.ศ.๒๕๖๑	พ.ศ.๒๕๖๒	พ.ศ.๒๕๖๓	พ.ศ.๒๕๖๔	พ.ศ.๒๕๖๕			
๒	โครงการพัฒนาศักยภาพบุคลากร	เพื่อให้ข้าราชการ ลูกจ้างประจำ พนักงานจ้าง ของกองการศึกษา และข้าราชการครู ลูกจ้างประจำ พนักงานจ้าง ของโรงเรียนวอแก้ว-วิทยา ที่เข้าร่วมโครงการฯ ได้เรียนรู้ ชี้อะเอียด กฎหมาย ตลอดจน แนวทางการปฏิบัติงานใหม่ๆ เพื่อนำมาปรับใช้ในการปฏิบัติงานของ ดันสังกัด	ข้าราชการ ข้าราชการครู ลูกจ้างประจำ พนักงานจ้าง ของกองการศึกษา และ โรงเรียนวอแก้ววิทยา	-	-	๓๐๐,๐๐๐	๒๐๐,๐๐๐	๒๐๐,๐๐๐	ร้อยละ ๘๐ ของ บุคลากรอบจ.ลำปาง ที่ได้รับการพัฒนา ศักยภาพ	-ข้าราชการ ข้าราชการครู ลูกจ้างประจำ พนักงานจ้าง ของกองการศึกษา และ ของโรงเรียนวอแก้ววิทยา มีความรู้ ความเข้าใจ ในชี้อะเอียด กฎหมาย ตลอดจนแนวทางในการ ปฏิบัติงานใหม่ๆ เพื่อนำมา ประยุกต์ใช้กับหน่วยงานต้น สังกัดได้อย่างมีประสิทธิภาพ	อบจ.ลำปาง (กองการศึกษา)
๓	โครงการนิเทศ ติดตามการจัดการ ศึกษาในโรงเรียนในสังกัดองค์การ บริหารส่วนจังหวัดลำปาง บริหารส่วนจังหวัดลำปาง	-เพื่อให้โรงเรียนในสังกัดองค์การ บริหารส่วนจังหวัดลำปาง มีการจัด การศึกษาได้อย่างเป็นระบบและมี ประสิทธิภาพ ทั้งด้านบริหารจัดการ หลักสูตรของสถานศึกษาและการ จัดการกระบวนการเรียนรู้ชั้น พื้นฐานและมาตรฐานการศึกษา ของชาติ ตลอดจนบุคลากรทางการ ศึกษาให้เป็นไปตามชี้อะเอียด กฎหมายที่เกี่ยวข้อง	ดำเนินการนิเทศและติดตาม การดำเนินงานด้านการจัดการ การศึกษาของโรงเรียนวอแก้ว วิทยา ภาคเรียนละ ๓ ครั้ง ซึ่งรวมถึงการจัดการฝึกอบรม บุคลากรทางการศึกษาของ โรงเรียนวอแก้ววิทยา ภาคเรียนละ ๒ ครั้ง	-	-	๕๐,๐๐๐	๕๐,๐๐๐	๕๐,๐๐๐	ร้อยละ ๘๐ ของ บุคลากรอบจ.ลำปาง ที่ได้รับการพัฒนา ศักยภาพ	-โรงเรียนวอแก้ววิทยามีการ จัดการด้านบริหารจัดการ การศึกษาได้อย่างเป็นระบบและมี ประสิทธิภาพทั้งด้านจัดการ หลักสูตรได้มาตรฐานการ จัดการศึกษาขั้นพื้นฐานและ มาตรฐานการศึกษาของ ชาติ	อบจ.ลำปาง (กองการศึกษา)
๔	โครงการพัฒนาและส่งเสริมคุณภาพครู และบุคลากรทางการศึกษา โรงเรียน วอแก้ววิทยา	เพื่อพัฒนาและเพิ่มศักยภาพใน การปฏิบัติงานของบุคลากร โรงเรียนวอแก้ววิทยา	จัดส่งบุคลากรเข้ารับการ ฝึกอบรม/สัมมนา/ประชุม ณ สถาบันวิชาการ หรือส่วน ราชการ หรือส่วนงานอื่นจัด	-	-	๒๐๐,๐๐๐	๒๐๐,๐๐๐	๒๐๐,๐๐๐	ร้อยละ ๘๐ ของ บุคลากรอบจ.ลำปาง ที่ได้รับการพัฒนา ศักยภาพ	โรงเรียนวอแก้ววิทยา มีบุคลากรและข้าราชการครู ที่มีความรู้ ความสามารถ ก้าวทันต่อการเปลี่ยนแปลง	อบจ.ลำปาง (กองการศึกษา)

๕.ประเด็นยุทธศาสตร์ "การบริหารและพัฒนาองค์กร"

๕.๑ กลยุทธ์ "การพัฒนาบุคลากรท้องถิ่น"

แผนงาน ๒.๑ การศึกษา

ที่	โครงการ	วัตถุประสงค์	เป้าหมาย (ผลผลิตของโครงการ)	งบประมาณ					ตัวชี้วัด (KPI)	ผลที่คาดว่าจะ จะได้รับ	หน่วยงาน รับผิดชอบหลัก
				พ.ศ.๒๕๖๑	พ.ศ.๒๕๖๒	พ.ศ.๒๕๖๓	พ.ศ.๒๕๖๔	พ.ศ.๒๕๖๕			
๕	โครงการพัฒนาครูแกนนำของ โรงเรียนวอแก้ววิทยา	เพื่อพัฒนาครูแกนนำตามโครงการ รณรงค์เพื่อป้องกันยาเสพติด ในโรงเรียนวอแก้ววิทยา	จัดกิจกรรมพัฒนาครูแกนนำ ตามโครงการรณรงค์เพื่อป้องกัน ยาเสพติดในสถานศึกษา	-	-	๓,๐๐๐	๓,๐๐๐	๓,๐๐๐	ร้อยละ ๘๐ ของ บุคลากรอบจ.ลำปาง ที่ได้รับการพัฒนา ศักยภาพ	ครูแกนนำโรงเรียนวอแก้ว สามารถถ่ายทอดความรู้ ในด้านการป้องกันยาเสพติด ได้อย่างมีประสิทธิภาพ	อบจ.ลำปาง (ร.ร.วอแก้ววิทยา)
๖	โครงการพัฒนาและส่งเสริมคุณภาพ ครูและบุคลากรทางการศึกษา โรงเรียนวอแก้ววิทยา อ.ห้างฉัตร จ.ลำปาง	เพื่อพัฒนาและเพิ่มศักยภาพ ในการปฏิบัติงานของบุคลากร โรงเรียนวอแก้ววิทยา	จัดฝึกอบรมและศึกษาดูงาน สำหรับครู บุคลากรทางการศึกษา โรงเรียนวอแก้ววิทยา	-	-	๒๐๐,๐๐๐	๒๐๐,๐๐๐	๒๐๐,๐๐๐	ร้อยละ ๘๐ ของ บุคลากรอบจ.ลำปาง ที่ได้รับการพัฒนา ศักยภาพ	โรงเรียนวอแก้ววิทยา มีบุคลากรและข้าราชการครู ที่มีความรู้ ความสามารถ ก้าวหน้าต่อการเปลี่ยนแปลง	อบจ.ลำปาง (ร.ร.วอแก้ววิทยา)
๗	โครงการพัฒนาเจ้าหน้าที่องค์การ บริหารส่วนจังหวัดลำปาง	เพื่อเสริมสร้างความรู้ความเข้าใจ ให้กับเจ้าหน้าที่ในการป้องกัน ยาเสพติดในสถานศึกษา	จัดส่งเจ้าหน้าที่องค์การบริหารส่วน จังหวัดลำปาง เข้าร่วมการอบรม สัมมนาตามโครงการรณรงค์ เพื่อป้องกันยาเสพติดในสถานศึกษา	-	-	๓,๐๐๐	๓,๐๐๐	๓,๐๐๐	ร้อยละ ๘๐ ของ บุคลากรอบจ.ลำปาง ที่ได้รับการพัฒนา ศักยภาพ	เจ้าหน้าที่องค์การบริหาร ส่วนจังหวัดลำปางสามารถ นำความรู้มาใช้ปฏิบัติงาน ด้านการป้องกันยาเสพติด ในสถานศึกษาได้อย่าง มีประสิทธิภาพ	อบจ.ลำปาง (กองการศึกษาฯ)
๘	โครงการอบรมเชิงปฏิบัติการจัดทำ แผนปฏิบัติการประจำปีการศึกษา และ แผนพัฒนาการศึกษา ๔ ปี	เพื่อเสริมสร้างความรู้ความเข้าใจ ในกระบวนการจัดทำแผนด้านการศึกษา ให้กับครู บุคลากรทางการศึกษา และ คณะกรรมการสถานศึกษาขั้นพื้นฐาน	ครู บุคลากรทางการศึกษาโรงเรียน วอแก้ววิทยา และคณะกรรมการ สถานศึกษาขั้นพื้นฐาน จำนวน ๒๕ คน	-	-	๑๐๐,๐๐๐	-	-	ร้อยละ ๘๐ ของ บุคลากรอบจ.ลำปาง ที่ได้รับการพัฒนา ศักยภาพ	ครู บุคลากรทางการศึกษา และคณะกรรมการสถานศึกษา ขั้นพื้นฐาน สามารถจัดทำ แผนปฏิบัติการประจำปี การศึกษา และแผนพัฒนา การศึกษา ๔ ปี เพื่อใช้เป็น กรอบในการจัดทำคำขอ งบประมาณ และเป็นเครื่องมือ ในการจัดการศึกษาได้อย่างมี ประสิทธิภาพ	อบจ.ลำปาง (ร.ร.วอแก้ววิทยา)

๕.ประเด็นยุทธศาสตร์ "การบริหารและพัฒนาองค์กร"

๕.๑ กลยุทธ์ "การพัฒนาศูนย์กลางท้องถิ่น"

แผนงาน ๒.๑ การศึกษา

ที่	โครงการ	วัตถุประสงค์	เป้าหมาย (ผลผลิตของโครงการ)	งบประมาณ					ตัวชี้วัด (KPI)	ผลที่คาดว่าจะ จะได้รับ	หน่วยงาน รับผิดชอบหลัก
				พ.ศ.๒๕๖๑	พ.ศ.๒๕๖๒	พ.ศ.๒๕๖๓	พ.ศ.๒๕๖๔	พ.ศ.๒๕๖๕			
๙	โครงการเสริมสร้างศีลธรรม คุณธรรม จริยธรรม และจรรยาบรรณ ผู้ประกอบวิชาชีพทางการศึกษา	๑. เพื่อพัฒนาผู้ประกอบวิชาชีพทางการศึกษาให้มีคุณธรรม จริยธรรม และจรรยาบรรณของวิชาชีพ ๒. เพื่อให้ผู้ประกอบวิชาชีพทางการศึกษา เป็นแกนนำในการนำความรู้และประสบการณ์ ไปปรับใช้ในการประกอบอาชีพ และการดำรงชีวิต	ครู และบุคลากรทางการศึกษา โรงเรียนวอแก้ววิทยา จำนวน ๑๘ คน	-	-	๑๐๐,๐๐๐	-	-	ร้อยละ ๘๐ ของบุคลากรอบจ.ลำปาง ที่ได้รับการพัฒนาศักยภาพ	ผู้ประกอบวิชาชีพทางการศึกษา ประพฤติตนเป็นแบบอย่างด้านคุณธรรม จริยธรรมในการประกอบวิชาชีพ และการดำรงชีวิต	อบจ.ลำปาง (ร.ร.วอแก้ววิทยา)
๑๐	โครงการส่งเสริมพัฒนาระบบคุณภาพ การประกันศึกษา โรงเรียนวอแก้ววิทยา	๑. เพื่อส่งเสริมพัฒนาการดำเนินงานตามระบบการประกันคุณภาพในสถานศึกษา ๒. เพื่อพัฒนาสถานศึกษาให้พร้อมรับการประเมินคุณภาพภายนอกรอบที่ ๓. ๓. เพื่อติดตามตรวจสอบคุณภาพตามมาตรฐานการศึกษาขั้นพื้นฐาน และมาตรฐานการศึกษาปฐมวัย ๔. เพื่อวิจัยการพัฒนาคุณภาพตามมาตรฐานการศึกษาขั้นพื้นฐาน มาตรฐานการศึกษาปฐมวัย และมาตรฐานการประเมินคุณภาพภายนอก	ครู และบุคลากรทางการศึกษา โรงเรียนวอแก้ววิทยา จำนวน ๑๘ คน	-	-	๑๐๐,๐๐๐	-	-	ร้อยละ ๘๐ ของบุคลากรอบจ.ลำปาง ที่ได้รับการพัฒนาศักยภาพ	โรงเรียนวอแก้ววิทยาสามารถจัดการศึกษาตามระบบประกันคุณภาพสถานศึกษา และมีคุณภาพตามมาตรฐานการศึกษาขั้นพื้นฐาน มาตรฐานการศึกษาปฐมวัย และมาตรฐานการประเมินคุณภาพภายนอก	อบจ.ลำปาง (ร.ร.วอแก้ววิทยา)

๕.ประเด็นยุทธศาสตร์ "การบริหารและพัฒนาองค์กร"

๕.๑ กลยุทธ์ "การพัฒนาบุคลากรท้องถิ่น"

แผนงาน ๒.๑ การศึกษา

ที่	โครงการ	วัตถุประสงค์	เป้าหมาย (ผลผลิตของโครงการ)	งบประมาณ					ตัวชี้วัด (KPI)	ผลที่คาดว่าจะ จะได้รับ	หน่วยงาน รับผิดชอบหลัก
				พ.ศ.๒๕๖๑	พ.ศ.๒๕๖๒	พ.ศ.๒๕๖๓	พ.ศ.๒๕๖๔	พ.ศ.๒๕๖๕			
๑๑	โครงการเสริมสร้างวัฒนธรรมวิจัย โดยผู้เรียนใช้กระบวนการวิจัย ในการเรียนรู้ โรงเรียนอแก่วิทยา	๑. เพื่อสร้างวัฒนธรรมการเรียนรู้ ของผู้เรียน โดยใช้กระบวนการวิจัย เป็นฐาน ๒. เพื่อพัฒนาครูผู้สอนให้สามารถ จัดการเรียนรู้ โดยใช้กระบวนการวิจัย เป็นฐาน	ครูและบุคลากรโรงเรียนอแก่วิทยา จำนวน ๑๘ คน	-	-	๑๐๐,๐๐๐	-	-	ร้อยละ ๘๐ ของ บุคลากรอบจ.ลำปาง ที่ได้รับการพัฒนา ศักยภาพ	๑. โรงเรียนอแก่วิทยา มีวัฒนธรรมในการเรียนรู้ ของผู้เรียน โดยใช้กระบวนการ วิจัยเป็นฐาน ๒. ครูผู้สอนสามารถจัดการ เรียนรู้โดยใช้กระบวนการวิจัย เป็นฐานได้อย่างมีประสิทธิภาพ	อบจ.ลำปาง (ร.ร.อแก่วิทยา)
๑๒	โครงการอบรมเชิงปฏิบัติการ เพื่อพัฒนา ครู บุคลากรทางการศึกษา และเจ้าหน้าที่ ที่เกี่ยวข้องด้านการจัดทำและผลิตสื่อ การเรียนการสอน	๑. เพื่อพัฒนาศักยภาพครู บุคลากร ทางการศึกษา และเจ้าหน้าที่ ที่เกี่ยวข้อง ในการจัดทำสื่อการเรียน การสอน ๒. เพื่อส่งเสริมให้ครู บุคลากร ทางการศึกษา และเจ้าหน้าที่ ที่เกี่ยวข้อง ได้พัฒนาสื่อนวัตกรรม ในศตวรรษที่ ๒๑	จัดกิจกรรมฝึกอบรมเชิงปฏิบัติการ เพื่อพัฒนาครู บุคลากรทางการศึกษา และเจ้าหน้าที่ที่เกี่ยวข้อง ด้านการจัดทำและผลิตสื่อการเรียน การสอน จำนวน ๒๐ คน	-	-	๑๐๐,๐๐๐	-	-	ร้อยละ ๘๐ ของ บุคลากรอบจ.ลำปาง ที่ได้รับการพัฒนา ศักยภาพ	๑. ครู บุคลากรทางการศึกษา และเจ้าหน้าที่ที่เกี่ยวข้อง มีความรู้ความเข้าใจ ในการ จัดทำสื่อการเรียนการสอน และพัฒนาสื่อนวัตกรรม เพื่อถ่ายทอดความรู้ให้กับ นักเรียน ๒. ครูและบุคลากรทางการ ศึกษามีสื่อจัดการเรียนการสอน ที่มีคุณภาพ	อบจ.ลำปาง (ร.ร.อแก่วิทยา)
๑๓	โครงการฝึกอบรมภาษาอังกฤษและ ภาษาจีนในชีวิตประจำวัน	เพื่อพัฒนาทักษะการฟังและ การพูดภาษาอังกฤษและภาษาจีน ในชีวิตประจำวันของครูและบุคลากร ทางการศึกษา	ครูและบุคลากรโรงเรียนอแก่วิทยา และผู้เกี่ยวข้อง จำนวน ๑๐๐ คน	-	-	๑๐๐,๐๐๐	-	-	ร้อยละ ๘๐ ของ บุคลากรอบจ.ลำปาง ที่ได้รับการพัฒนา ศักยภาพ	ครูและบุคลากรทางการศึกษา โรงเรียนอแก่วิทยา มีทักษะการใช้ภาษาอังกฤษ และภาษาจีน สามารถถ่ายทอด ให้ความรู้แก่นักเรียนได้อย่าง มีประสิทธิภาพ	อบจ.ลำปาง (ร.ร.อแก่วิทยา)

๒. บัญชีโครงการพัฒนา

รายละเอียดโครงการพัฒนา
แผนพัฒนาองค์การบริหารส่วนจังหวัดลำปาง (พ.ศ.๒๕๖๑-๒๕๖๕)

ก.ยุทธศาสตร์จังหวัดลำปาง

ข.ยุทธศาสตร์การพัฒนาขององค์กรปกครองส่วนท้องถิ่นจังหวัดลำปาง "การบริหารและพัฒนาองค์กร"

๕.ประเด็นยุทธศาสตร์ "การบริหารและพัฒนาองค์กร"

๕.๑ กลยุทธ์ "การพัฒนาศูนย์ท้องถิ่น"

แผนงาน ๓.๑ อุตสาหกรรมและการโยธา

ที่	โครงการ	วัตถุประสงค์	เป้าหมาย (ผลผลิตของโครงการ)	งบประมาณ					ตัวชี้วัด (KPI)	ผลที่คาดว่าจะได้รับ	หน่วยงาน รับผิดชอบหลัก
				พ.ศ.๒๕๖๑	พ.ศ.๒๕๖๒	พ.ศ.๒๕๖๓	พ.ศ.๒๕๖๔	พ.ศ.๒๕๖๕			
๑	โครงการฝึกอบรมเพื่อเพิ่มประสิทธิภาพการปฏิบัติงาน	เพื่อเพิ่มประสิทธิภาพการปฏิบัติงานของข้าราชการ ลูกจ้างประจำ และพนักงานจ้างของกองช่าง	จัดฝึกอบรมข้าราชการ ลูกจ้างประจำ และพนักงานจ้างของกองช่าง	-	-	๓๐๐,๐๐๐	-	-	ร้อยละ ๘๐ ของบุคลากรอบจ.ลำปางที่ได้รับการพัฒนาที่ศักยภาพ	ข้าราชการ ลูกจ้างประจำ และพนักงานจ้างของกองช่างสามารถปฏิบัติได้อย่างมีประสิทธิภาพ และถูกต้องตามระเบียบกฎหมาย	อบจ.ลำปาง (กองช่าง)

๒. บัญชีโครงการพัฒนา

รายละเอียดโครงการพัฒนา
แผนพัฒนาองค์การบริหารส่วนจังหวัดลำปาง (พ.ศ.๒๕๖๑-๒๕๖๕)

ก.ยุทธศาสตร์จังหวัดลำปาง "การบริหารกิจการบ้านเมืองที่ดีด้วยหลักธรรมาภิบาล"

ข.ยุทธศาสตร์การพัฒนาขององค์กรปกครองส่วนท้องถิ่นจังหวัดลำปาง "การบริหารและพัฒนาองค์กร"

๕.ประเด็นยุทธศาสตร์ "การบริหารและพัฒนาองค์กร"

๕.๒ กลยุทธ์ "การปรับปรุงและพัฒนาเครื่องมือสนับสนุนการทำงานและสถานที่ปฏิบัติงาน"

แผนงาน ๑.๑ บริหารงานทั่วไป

ที่	โครงการ	วัตถุประสงค์	เป้าหมาย (ผลผลิตของโครงการ)	งบประมาณ					ตัวชี้วัด (KPI)	ผลที่คาดว่าจะได้รับ	หน่วยงาน รับผิดชอบหลัก
				พ.ศ.๒๕๖๑	พ.ศ.๒๕๖๒	พ.ศ.๒๕๖๓	พ.ศ.๒๕๖๔	พ.ศ.๒๕๖๕			
๑	โครงการติดตั้งเครื่องขยายเสียงเคลื่อนที่ อบจ.ลำปาง	เพื่อประชาสัมพันธ์การจัดกิจกรรมและการดำเนินงานตามภารกิจและอำนาจหน้าที่ของอบจ.ลำปางให้กับประชาชนได้รับทราบ	ติดตั้งเครื่องขยายเสียงเคลื่อนที่ เพื่อใช้ในการประชาสัมพันธ์ในการจัดกิจกรรมและผลการดำเนินงานของอบจ.ลำปาง	-	๔๕๐,๐๐๐	๔๕๐,๐๐๐	๔๕๐,๐๐๐	-	ร้อยละ ๑๐ ของงบประมาณที่ได้รับการจัดสรรในการพัฒนาเครื่องมือสนับสนุนการปฏิบัติงาน	ประชาชนได้รับทราบผลการดำเนินงาน/การจัดกิจกรรมและเข้าใจบทบาทหน้าที่ของอบจ.ลำปางในการจัดระบบบริการสาธารณะอย่างทั่วถึง	อบจ.ลำปาง (กองช่าง)
๒	โครงการประชาสัมพันธ์กิจกรรมและผลการดำเนินงานของอบจ.ลำปาง ประจำปีในรูปแบบปฏิทิน	เพื่อประชาสัมพันธ์ผลการดำเนินงานขององค์การบริหารส่วนจังหวัดลำปาง ให้หน่วยงานภาครัฐ เอกชน และประชาชนได้รับทราบ	๑.จัดพิมพ์ปฏิทินประจำปี ประกอบด้วย ภาพกิจกรรมผลการดำเนินงานตามภารกิจและอำนาจหน้าที่ของอบจ.ลำปาง ๒.กิจกรรมอื่นๆที่เกี่ยวข้อง	-	-	๕๐๐,๐๐๐	๕๐๐,๐๐๐	๕๐๐,๐๐๐	ร้อยละ ๑๐ ของงบประมาณที่ได้รับการจัดสรรในการพัฒนาเครื่องมือสนับสนุนการปฏิบัติงาน	ส่วนราชการ หน่วยงาน และประชาชนทั่วไป เข้าใจถึงบทบาทและหน้าที่ขององค์การบริหารส่วนจังหวัดลำปางในการดำเนินงานตามอำนาจหน้าที่	อบจ.ลำปาง (สำนักปลัดฯ)
๓	โครงการประชาสัมพันธ์กิจกรรมและผลการดำเนินงานของอบจ.ลำปาง ผ่านสื่อหนังสือพิมพ์	เพื่อประชาสัมพันธ์และเผยแพร่นโยบายการจัดกิจกรรม และผลการดำเนินงานในภารกิจและอำนาจหน้าที่ของอบจ.ลำปาง ให้ประชาชนได้รับทราบ	ประชาสัมพันธ์การจัดกิจกรรมและผลการดำเนินงานตามภารกิจและอำนาจหน้าที่ของ อบจ.ลำปาง ผ่านสื่อหนังสือพิมพ์	-	-	๓๐๐,๐๐๐	๓๐๐,๐๐๐	๓๐๐,๐๐๐	ร้อยละ ๑๐ ของงบประมาณที่ได้รับการจัดสรรในการพัฒนาเครื่องมือสนับสนุนการปฏิบัติงาน	ประชาชนได้รับทราบนโยบายการบริหารงาน การจัดกิจกรรม และผลการดำเนินงานต่างๆ ของอบจ.ลำปางอย่างทั่วถึง	อบจ.ลำปาง (สำนักปลัดฯ)

๕.ประเด็นยุทธศาสตร์ "การบริหารและพัฒนาองค์กร"

๕.๒ กลยุทธ์ "การปรับปรุงและพัฒนาเครื่องมือสนับสนุนการทำงานและสถานที่ปฏิบัติงาน"

แผนงาน ๑.๑ บริหารงานทั่วไป

ที่	โครงการ	วัตถุประสงค์	เป้าหมาย (ผลผลิตของโครงการ)	งบประมาณ					ตัวชี้วัด (KPI)	ผลที่คาดว่าจะได้รับ	หน่วยงาน รับผิดชอบหลัก
				พ.ศ.๒๕๖๑	พ.ศ.๒๕๖๒	พ.ศ.๒๕๖๓	พ.ศ.๒๕๖๔	พ.ศ.๒๕๖๕			
๔	โครงการเพิ่มประสิทธิภาพการจัดเก็บรายได้ในการให้บริการรับชำระภาษีและค่าธรรมเนียมบำรุงองค์การบริหารส่วนจังหวัด ณ ศูนย์บริการร่วมจังหวัดลำปาง (บักซี) ขององค์การบริหารส่วนจังหวัดลำปาง	<ul style="list-style-type: none"> - เพื่อให้เป็นไปตามบันทึกข้อตกลงร่วมมือการพัฒนาเคาน์เตอร์บริการประชาชนจังหวัดลำปาง - เพื่อให้บริการประชาชนในการชำระภาษี การติดต่องานกับส่วนราชการจังหวัดลำปาง อันจะนำมาซึ่งความร่วมมือร่วมใจในการชำระภาษี และค่าธรรมเนียมฯ ให้แก่องค์การบริหารส่วนจังหวัดลำปาง - เพื่อให้รายรับขององค์การบริหารส่วนจังหวัดลำปาง จากภาษีรถยนต์ และล้อเลื่อนเพิ่มมากขึ้น - เพื่อเป็นการอำนวยความสะดวกในการให้บริการแก่ประชาชนให้เกิดความรวดเร็ว เป็นระเบียบเรียบร้อย - เพื่อให้เกิดความพึงพอใจต่อการให้บริการประชาชนในเคาน์เตอร์บริการประชาชนจังหวัดลำปาง 	จัดหาอุปกรณ์ เครื่องมือ ให้บริการประชาชน ณ เคาน์เตอร์บริการประชาชนจังหวัดลำปาง ที่ตั้งอยู่ ณ ห้างสรรพสินค้าบิ๊กซีซูเปอร์เซ็นเตอร์ สาขาลำปาง	-	๒๐๐,๐๐๐	-	-		ร้อยละ ๑๐ ของงบประมาณที่ได้รับการจัดสรรในการพัฒนาเครื่องมือสนับสนุนการปฏิบัติงาน	<ul style="list-style-type: none"> - เป็นไปตามบันทึกข้อตกลงร่วมมือการพัฒนาเคาน์เตอร์บริการประชาชนจังหวัดลำปาง - ประชาชนมีความร่วมมือร่วมใจในการชำระภาษี และค่าธรรมเนียมฯ ให้แก่องค์การบริหารส่วนจังหวัดลำปางมากขึ้น - รายรับขององค์การบริหารส่วนจังหวัดลำปางจากภาษีรถยนต์และล้อเลื่อนเพิ่มมากขึ้น - ประชาชนผู้มาใช้บริการ ณ เคาน์เตอร์บริการประชาชนจังหวัดลำปาง ได้รับความสะดวกรวดเร็ว เป็นระเบียบเรียบร้อย - ประชาชนมีความพึงพอใจต่อการให้บริการของเคาน์เตอร์บริการประชาชนจังหวัดลำปางมากขึ้น 	อบจ.ลำปาง (กองคลัง)

๒. บัญชีโครงการพัฒนา

รายละเอียดโครงการพัฒนา
แผนพัฒนาองค์การบริหารส่วนจังหวัดลำปาง (พ.ศ.๒๕๖๑-๒๕๖๕)

- ก.ยุทธศาสตร์จังหวัดลำปาง "การบริหารกิจการบ้านเมืองที่ดีด้วยหลักธรรมาภิบาล"
- ข.ยุทธศาสตร์การพัฒนาขององค์กรปกครองส่วนท้องถิ่นจังหวัดลำปาง "การบริหารและพัฒนาองค์กร"
- ๕.ประเด็นยุทธศาสตร์ "การบริหารและพัฒนาองค์กร"
- ๕.๒ กลยุทธ์ "การปรับปรุงและพัฒนาเครื่องมือสนับสนุนการทำงานและสถานที่ปฏิบัติงาน"
- แผนงาน "๒.๔ เศรษฐกิจชุมชน"

ที่	โครงการ	วัตถุประสงค์	เป้าหมาย (ผลผลิตของโครงการ)	งบประมาณ					ตัวชี้วัด (KPI)	ผลที่คาดว่าจะได้รับ	หน่วยงาน รับผิดชอบหลัก
				พ.ศ.๒๕๖๑	พ.ศ.๒๕๖๒	พ.ศ.๒๕๖๓	พ.ศ.๒๕๖๔	พ.ศ.๒๕๖๕			
๑	โครงการปรับปรุงภูมิทัศน์ภายในบริเวณสำนักงานองค์การบริหารส่วนจังหวัดลำปาง ตำบลศาลา อำเภอเกาะคา จังหวัดลำปาง	เพื่อปรับปรุงระบบสาธารณูปโภคภายในสวนสาธารณะสำหรับใช้ในกิจการของอบจ.ลำปาง และให้บริการประชาชน	ปรับปรุงภูมิทัศน์ในสำนักงาน อบจ.ลำปาง โดยการถมดิน การปลูกต้นไม้ ไม้ดอกไม้ประดับ ฯลฯ รายละเอียดตามแบบแปลนฯ	-	๒,๐๐๐,๐๐๐	๒,๐๐๐,๐๐๐	๒,๐๐๐,๐๐๐	๒,๐๐๐,๐๐๐	ร้อยละ ๑๐ ของงบประมาณที่ได้รับการจัดสรรในการพัฒนาอาคารสถานที่ปฏิบัติงาน	ระบบสาธารณูปโภคภายในบริเวณสำนักงานองค์การบริหารส่วนจังหวัดลำปางมีความพร้อมสำหรับใช้ในกิจการตามอำนาจหน้าที่และการจัดบริการสาธารณะ	อบจ.ลำปาง (กองช่าง)
๒	โครงการปรับปรุงภูมิทัศน์ และก่อสร้างตาดคลองส่งน้ำภายในบริเวณสำนักงานองค์การบริหารส่วนจังหวัดลำปาง ต.ศาลา อ.เกาะคา จ.ลำปาง	เพื่อปรับปรุงและพัฒนาโครงสร้างพื้นฐานและสาธารณูปโภคพื้นฐานสำหรับใช้ในกิจการของอบจ.ลำปาง	ปรับปรุงภูมิทัศน์ และก่อสร้างตาดคลองส่งน้ำภายในบริเวณสำนักงานองค์การบริหารส่วนจังหวัดลำปาง ต.ศาลา อ.เกาะคา จ.ลำปาง รายละเอียดตามแบบแปลนฯ	-	๒,๐๐๐,๐๐๐	๒,๐๐๐,๐๐๐	๒,๐๐๐,๐๐๐	-	ร้อยละ ๑๐ ของงบประมาณที่ได้รับการจัดสรรในการพัฒนาอาคารสถานที่ปฏิบัติงาน	อบจ.ลำปางมีสภาพแวดล้อมที่ดีในการสนับสนุนการปฏิบัติงานและการให้บริการประชาชน	อบจ.ลำปาง (กองช่าง)
๓	โครงการปรับปรุงภายในสวนสาธารณะหนองกระทิง ต.บ่อแก้ว อ.เมือง จ.ลำปาง	เพื่อปรับปรุงระบบสาธารณูปโภคภายในสวนสาธารณะสำหรับใช้ในกิจการของ อบจ.ลำปาง และให้บริการประชาชน	- ก่อสร้างระบบประตูปรับน้ำ - ขุดลอกภายในสวนสาธารณะหนองกระทิง - ก่อสร้างจุดอนุบาลสัตว์น้ำ - ก่อสร้างน้ำพุขนาดใหญ่ รายละเอียดตามแบบแปลนฯ	-	๑๕,๐๐๐,๐๐๐	๑๕,๐๐๐,๐๐๐	๑๕,๐๐๐,๐๐๐	๑๕,๐๐๐,๐๐๐	ร้อยละ ๑๐ ของงบประมาณที่ได้รับการจัดสรรในการพัฒนาอาคารสถานที่ปฏิบัติงาน	อาคารสถานที่และพื้นที่ในความรับผิดชอบของ อบจ.ลำปางได้รับการปรับปรุงให้พร้อมสำหรับการให้บริการประชาชน	อบจ.ลำปาง (กองช่าง)

๒. บัญชีโครงการพัฒนา

รายละเอียดโครงการพัฒนา

แผนพัฒนาองค์การบริหารส่วนจังหวัดลำปาง (พ.ศ.๒๕๖๑-๒๕๖๕)

ก.ยุทธศาสตร์จังหวัดลำปาง

ข.ยุทธศาสตร์การพัฒนาขององค์กรปกครองส่วนท้องถิ่นจังหวัดลำปาง "การบริหารและพัฒนาองค์กร"

๕.ประเด็นยุทธศาสตร์ "การบริหารและพัฒนาองค์กร"

๕.๒ กลยุทธ์ "การปรับปรุงและพัฒนาเครื่องมือสนับสนุนการทำงานและสถานที่ปฏิบัติงาน"

แผนงาน "๓.๑ อุตสาหกรรมและการโยธา"

ที่	โครงการ	วัตถุประสงค์	เป้าหมาย (ผลผลิตของโครงการ)	งบประมาณ					ตัวชี้วัด (KPI)	ผลที่คาดว่าจะ ได้รับ	หน่วยงาน รับผิดชอบหลัก
				พ.ศ.๒๕๖๑	พ.ศ.๒๕๖๒	พ.ศ.๒๕๖๓	พ.ศ.๒๕๖๔	พ.ศ.๒๕๖๕			
๑	โครงการก่อสร้างอาคารปฏิบัติการทดสอบเพื่อเตรียมความพร้อมห้องปฏิบัติการทดสอบวัสดุและตรวจสอบคุณสมบัติของวัสดุที่ใช้ในการก่อสร้าง	เพื่อใช้เป็นสถานที่สนับสนุนการปฏิบัติงานด้านก่อสร้างในภารกิจของอบจ.ลำปาง	ขนาดกว้าง ๑๒.๐๐ เมตร ยาว ๓๒๐ เมตร รายละเอียดตามแบบแปลนฯ	-	-	๓,๖๐๐,๐๐๐	-	-	ร้อยละ ๑๐ ของงบประมาณที่ได้รับการจัดสรรในการพัฒนาอาคารสถานที่ปฏิบัติงาน	การดำเนินงานของอบจ.ลำปาง ในภารกิจด้านการก่อสร้าง มีประสิทธิภาพและเกิดประโยชน์ ในการจัดบริการสาธารณะให้กับประชาชน	อบจ.ลำปาง (กองช่าง)
๒	โครงการปรับปรุงศาลาประชาคมจังหวัดลำปาง (อบจ.หลังเก่า)	เพื่อปรับปรุงให้เป็นสถานที่ปฏิบัติงานด้านการประชาสัมพันธ์ การส่งเสริมการท่องเที่ยว และการส่งเสริมและพัฒนาคุณภาพชีวิตของประชาชน	ทำการเปลี่ยนหลังคาศาลาประชาคมจังหวัดลำปาง รายละเอียดตามแบบแปลนฯ	-	-	๓๐๐,๐๐๐	-	-	ร้อยละ ๑๐ ของงบประมาณที่ได้รับการจัดสรรในการพัฒนาอาคารสถานที่ปฏิบัติงาน	การดำเนินงานในด้านการประชาสัมพันธ์ การท่องเที่ยว และการพัฒนาคุณภาพชีวิตของประชาชน มีประสิทธิภาพ ในการจัดให้บริการต่อประชาชน	อบจ.ลำปาง (กองช่าง)
๓	โครงการปรับปรุงอาคารสถานที่โรงเรียนวอแก้ววิทยา	๑. เพื่อปรับปรุงอาคาร สถานที่รองรับการจัดการเรียนการสอน ๒. เพื่อสนับสนุนการจัดกิจกรรมการเรียนการสอนภายในโรงเรียน	๑. ปรับปรุงอาคารเอนกประสงค์ ๒. ปรับปรุงอาคารเรียนและอาคารประกอบ ๓. ปรับปรุงอาคารเรียนอนุบาล	-	-	๕๐๐,๐๐๐	๕๐๐,๐๐๐	-	ร้อยละ ๑๐ ของงบประมาณที่ได้รับการจัดสรรในการพัฒนาอาคารสถานที่ปฏิบัติงาน	โรงเรียนวอแก้ววิทยามีอาคารสถานที่พร้อมสำหรับการจัดการเรียนการสอน ให้มีประสิทธิภาพ	อบจ.ลำปาง (กองช่าง)

๕.ประเด็นยุทธศาสตร์ "การบริหารและพัฒนาองค์กร"

๕.๒ กลยุทธ์ "การปรับปรุงและพัฒนาเครื่องมือสนับสนุนการทำงานและสถานที่ปฏิบัติงาน"

แผนงาน "๓.๑ อุตสาหกรรมและการโยธา"

ที่	โครงการ	วัตถุประสงค์	เป้าหมาย (ผลผลิตของโครงการ)	งบประมาณ					ตัวชี้วัด (KPI)	ผลที่คาดว่าจะ ได้รับ	หน่วยงาน รับผิดชอบหลัก
				พ.ศ.๒๕๖๑	พ.ศ.๒๕๖๒	พ.ศ.๒๕๖๓	พ.ศ.๒๕๖๔	พ.ศ.๒๕๖๕			
๔	โครงการปรับปรุงอาคารสถานที่ องค์การบริหารส่วนจังหวัดลำปาง	เพื่อปรับปรุงอาคารสถานที่ สำหรับใช้รองรับการปฏิบัติงานและ การให้บริการประชาชนผู้มาติดต่อ	๑. ก่อสร้างถนน คสล. ๒. ปรับปรุงป้ายประชาสัมพันธ์ ๓. ปรับปรุงห้องน้ำ ๔. ซ่อมแซมลิฟต์ ๕. ปรับปรุง/ซ่อมแซมประตู หน้าต่าง ๖. ปรับปรุง/ซ่อมแซมศาลพระพรหม ๗. ปรับปรุงอาคารสำนักงานและโรงซ่อม เครื่องจักรกล	-	๗,๐๐๐,๐๐๐	๗,๐๐๐,๐๐๐	๗,๐๐๐,๐๐๐	-	ร้อยละ ๑๐ ของงบประมาณ ที่ได้รับการจัดสรรในการพัฒนา อาคารสถานที่ปฏิบัติงาน	อบจ.ลำปางมีสถานที่พร้อมสำหรับใช้ รองรับการปฏิบัติงานและการให้ บริการประชาชน	อบจ.ลำปาง (กองช่าง)
๔	โครงการก่อสร้างอาคารบ้านพัก ข้าราชการ ขององค์การบริหาร ส่วนจังหวัดลำปาง	เพื่อสนับสนุนพนักงานเจ้าหน้าที่ ได้มีที่อยู่อาศัยให้เกิดความสะดวก ในการปฏิบัติงาน	ก่อสร้างอาคารบ้านพักข้าราชการ จำนวน ๑๐ หลัง รายละเอียดตามแบบแปลนฯ	-	-	๕,๐๐๐,๐๐๐	๕,๐๐๐,๐๐๐	๕,๐๐๐,๐๐๐	ร้อยละ ๑๐ ของงบประมาณ ที่ได้รับการจัดสรรในการพัฒนา อาคารสถานที่ปฏิบัติงาน	อบจ.ลำปางมีสถานที่พร้อมรองรับ พนักงานเจ้าหน้าที่ที่มีสิทธิเข้าบ้านพัก ตามกฎหมาย	อบจ.ลำปาง (กองช่าง)
๕	โครงการปรับปรุงห้องเก็บวัสดุ อุปกรณ์ไฟฟ้า	เพื่อปรับปรุงอาคารสถานที่ สำหรับใช้รองรับการปฏิบัติงาน	๑. ปรับปรุงภายในห้อง เช่น พื้น ประตู ฯลฯ รายละเอียดตามแบบแปลนฯ ๒. ติดตั้งเครื่องปรับอากาศ	-	-	๙๕,๐๐๐	-	-	ร้อยละ ๑๐ ของงบประมาณ ที่ได้รับการจัดสรรในการพัฒนา อาคารสถานที่ปฏิบัติงาน	อบจ.ลำปางมีสถานที่พร้อมสำหรับใช้ รองรับการปฏิบัติงาน	อบจ.ลำปาง (กองช่าง)
๖	โครงการปรับปรุงซ่อมแซมอาคาร ศูนย์วิจัยและพัฒนา	เพื่อปรับปรุงอาคารสถานที่ สำหรับใช้รองรับการปฏิบัติงาน	๑. ปรับปรุง ต่อเติม ดัดแปลง อาคาร ๒. ซ่อมแซมกรณีอาคารชำรุด	-	-	๕๐๐,๐๐๐	-	-	ร้อยละ ๑๐ ของงบประมาณ ที่ได้รับการจัดสรรในการพัฒนา อาคารสถานที่ปฏิบัติงาน	อบจ.ลำปางมีสถานที่พร้อมสำหรับใช้ รองรับการปฏิบัติงาน	อบจ.ลำปาง (กองแผนฯ)

๒. บัญชีโครงการพัฒนา

รายละเอียดโครงการพัฒนา
แผนพัฒนาองค์การบริหารส่วนจังหวัดลำปาง (พ.ศ.๒๕๖๑-๒๕๖๕)

ก.ยุทธศาสตร์จังหวัดลำปาง

ข.ยุทธศาสตร์การพัฒนาขององค์กรปกครองส่วนท้องถิ่นจังหวัดลำปาง "การบริหารและพัฒนาองค์กร"

๕.ประเด็นยุทธศาสตร์ "การบริหารและพัฒนาองค์กร"

๕.๓ กลยุทธ์ "การพัฒนาเทคโนโลยีและสารสนเทศ"

แผนงาน ๑.๑ บริหารงานทั่วไป

ที่	โครงการ	วัตถุประสงค์	เป้าหมาย (ผลผลิตของโครงการ)	งบประมาณ					ตัวชี้วัด (KPI)	ผลที่คาดว่าจะได้รับ	หน่วยงาน รับผิดชอบหลัก
				พ.ศ.๒๕๖๑	พ.ศ.๒๕๖๒	พ.ศ.๒๕๖๓	พ.ศ.๒๕๖๔	พ.ศ.๒๕๖๕			
๑	โครงการประชาสัมพันธ์กิจกรรมและผลการดำเนินงานของอบจ.ลำปางผ่านสื่อหนังสือพิมพ์	เพื่อประชาสัมพันธ์การจัดกิจกรรมและการดำเนินงานตามภารกิจและอำนาจหน้าที่ของอบจ.ลำปางให้กับประชาชนได้รับทราบ	ประชาสัมพันธ์การจัดกิจกรรมและผลการดำเนินงานตามภารกิจและอำนาจหน้าที่ของ อบจ.ลำปางผ่านสื่อหนังสือพิมพ์ท้องถิ่น จ.ลำปาง	-	-	๑๓๕,๐๐๐	๑๓๕,๐๐๐	๑๓๕,๐๐๐	ร้อยละ ๑๐ ของงบประมาณที่ได้รับ การจัดสรรในการพัฒนาเครื่องมือสนับสนุนการทำงาน	ประชาชนได้รับทราบผลการดำเนินงาน/การจัดกิจกรรมและเข้าใจบทบาทหน้าที่ของอบจ.ลำปางในการจัดระบบบริการสาธารณะอย่างทั่วถึง	อบจ.ลำปาง (สำนักปลัดฯ)
๒	โครงการจัดทำวารสารอบจ.ลำปาง	เพื่อเผยแพร่ข้อมูลข่าวสาร/ผลงานการจัดกิจกรรมบริการสาธารณะ เอกชน และประชาชนได้รับทราบ	จัดพิมพ์วารสาร อบจ.ลำปาง รายไตรมาส	-	-	๕๐๐,๐๐๐	๕๐๐,๐๐๐	๕๐๐,๐๐๐	ร้อยละ ๑๐ ของงบประมาณที่ได้รับ พัฒนาเครื่องมือสนับสนุนการทำงาน	หน่วยงานภาครัฐ เอกชน และประชาชนได้รับทราบผลและเข้าใจบทบาทหน้าที่ของอบจ.ลำปางในการจัดระบบบริการสาธารณะอย่างทั่วถึง	อบจ.ลำปาง (สำนักปลัดฯ)

๕.ประเด็นยุทธศาสตร์ "การบริหารและพัฒนาองค์กร"

๕.๓ กลยุทธ์ "การพัฒนาเทคโนโลยีและสารสนเทศ"

แผนงาน ๑.๑ บริหารงานทั่วไป

ที่	โครงการ	วัตถุประสงค์	เป้าหมาย (ผลผลิตของโครงการ)	งบประมาณ					ตัวชี้วัด (KPI)	ผลที่คาดว่าจะได้รับ	หน่วยงาน รับผิดชอบหลัก
				พ.ศ.๒๕๖๑	พ.ศ.๒๕๖๒	พ.ศ.๒๕๖๓	พ.ศ.๒๕๖๔	พ.ศ.๒๕๖๕			
๓	โครงการจัดทำรายงานผลการปฏิบัติงานประจำปีของอบจ.ลำปาง	เพื่อประชาสัมพันธ์กิจกรรมและผลการดำเนินงานตามภารกิจและอำนาจหน้าที่ให้หน่วยงานภาครัฐ เอกชน และประชาชนได้รับทราบ	จัดพิมพ์รายงานผลการปฏิบัติงานประจำปีของ อบจ.ลำปาง	-	-	๒๐๐,๐๐๐	๒๐๐,๐๐๐	๒๐๐,๐๐๐	ร้อยละ ๑๐ ของงบประมาณที่ได้รับ การจัดสรรในการพัฒนาเครื่องมือสนับสนุนการทำงาน	หน่วยงานภาครัฐ เอกชน และประชาชนได้รับทราบผล การดำเนินงาน/การจัดกิจกรรมและเข้าใจบทบาทหน้าที่ของอบจ.ลำปางในการจัดระบบบริการสาธารณะอย่างทั่วถึง	อบจ.ลำปาง (สำนักปลัดฯ)
๔	โครงการพัฒนาระบบเครือข่ายคอมพิวเตอร์ภายในสำนักงานอบจ.ลำปาง	เพื่อให้อบจ.ลำปางมีการจัดการสารสนเทศอย่างเป็นระบบ	จัดหาอุปกรณ์ในการพัฒนาระบบสารสนเทศและการวางระบบเครือข่ายให้ครอบคลุมทั้งองค์กร	-	-	๕๐๐,๐๐๐	๕๐๐,๐๐๐	๕๐๐,๐๐๐	ร้อยละ ๑๐ ของงบประมาณที่ได้รับ การจัดสรรในการพัฒนาเครื่องมือสนับสนุนการทำงาน	อบจ.ลำปางมีระบบสารสนเทศที่มีประสิทธิภาพ	อบจ.ลำปาง (สำนักปลัดฯ)

๒. บัญชีโครงการพัฒนา

รายละเอียดโครงการพัฒนา

แผนพัฒนาองค์การบริหารส่วนจังหวัดลำปาง (พ.ศ.๒๕๖๑-๒๕๖๕)

ก.ยุทธศาสตร์จังหวัดลำปาง

ข.ยุทธศาสตร์การพัฒนาขององค์กรปกครองส่วนท้องถิ่นจังหวัดลำปาง "การบริหารและพัฒนาองค์กร"

๕.ประเด็นยุทธศาสตร์ "การบริหารและพัฒนาองค์กร"

๕.๓ กลยุทธ์ "การพัฒนาเทคโนโลยีและสารสนเทศ"

แผนงาน ๒.๑ การศึกษา

ที่	โครงการ	วัตถุประสงค์	เป้าหมาย (ผลผลิตของโครงการ)	งบประมาณ					ตัวชี้วัด (KPI)	ผลที่คาดว่าจะได้รับ	หน่วยงาน รับผิดชอบหลัก
				พ.ศ.๒๕๖๑	พ.ศ.๒๕๖๒	พ.ศ.๒๕๖๓	พ.ศ.๒๕๖๔	พ.ศ.๒๕๖๕			
๑	โครงการพัฒนาระบบเครือข่ายอินเทอร์เน็ตความเร็วสูง	เพื่อให้โรงเรียนวอแก้ววิทยามีการจัดการสารสนเทศอย่างเป็นระบบ	จัดหาอุปกรณ์พัฒนาระบบเครือข่ายอินเทอร์เน็ตความเร็วสูง	-	-	๓๐๐,๐๐๐	๓๐๐,๐๐๐	๓๐๐,๐๐๐	ร้อยละ ๑๐ ของงบประมาณที่ได้รับ การจัดสรรในการพัฒนาเครื่องมือสนับสนุนการทำงาน	โรงเรียนวอแก้ววิทยามีระบบสารสนเทศเพื่อการบริหารจัดการศึกษาที่มีประสิทธิภาพ	อบจ.ลำปาง (ร.ร.วอแก้ววิทยา)

บัญชีครุภัณฑ์
แผนพัฒนาองค์การบริหารส่วนจังหวัดลำปาง (พ.ศ.๒๕๖๑-๒๕๖๕)

ที่	แผนงาน	หมวด	ประเภท	เป้าหมาย (ผลผลิตของครุภัณฑ์)	งบประมาณ					หน่วยงาน รับผิดชอบหลัก
					พ.ศ.๒๕๖๑	พ.ศ.๒๕๖๒	พ.ศ.๒๕๖๓	พ.ศ.๒๕๖๔	พ.ศ.๒๕๖๕	
๑	บริหารงานทั่วไป	ค่าครุภัณฑ์ ที่ดิน และ สิ่งก่อสร้าง	ครุภัณฑ์ยานพาหนะ และขนส่ง	จัดซื้อรถบรรทุก (ดีเซล) ขนาด ๑ ตัน ปริมาตรกระบอกสูบไม่ต่ำกว่า ๒,๔๐๐ ซีซี หรือกำลังเครื่องยนต์สูงสุดไม่ต่ำกว่า ๑๑๐ กิโลวัตต์ ขับเคลื่อน ๒ ล้อ จำนวน ๑ คัน เพื่อใช้ปฏิบัติงานของกองคลัง มีคุณลักษณะดังนี้ - แบบดับเบิ้ลแค็บ - เป็นกระบะสำเร็จรูป - ห้องโดยสารเป็นแบบดับเบิ้ลแค็บ ๔ ประตู - เป็นราคารวมเครื่องปรับอากาศ - ราคารวมภาษีสรรพสามิต จัดซื้อตามบัญชีมาตรฐานครุภัณฑ์ กองมาตรฐานงบประมาณ ๑ สำนักงบประมาณ ธันวาคม ๒๕๖๑	-	-	๘๖๘,๐๐๐	-	-	อบจ.ลำปาง (กองคลัง)
๒	บริหารงานทั่วไป	ค่าครุภัณฑ์ ที่ดิน และ สิ่งก่อสร้าง	ครุภัณฑ์สำนักงาน	จัดซื้อเครื่องจัดระบบบัตรคิวอัตโนมัติ จำนวน ๑ ระบบ ตามโครงการ เพิ่มประสิทธิภาพการจัดเก็บรายได้ในการให้บริการรับชำระภาษีและ ค่าธรรมเนียมบำรุงองค์การบริหารส่วนจังหวัดลำปาง ที่ตั้งอยู่ ณ ห้างสรรพสินค้าบิ๊กซี ซูเปอร์เซ็นเตอร์ สาขาลำปาง ขององค์การ บริหารส่วนจังหวัดลำปาง มีรายละเอียดดังนี้ ๑. เครื่องพิมพ์บัตรคิวแบบจอสัมผัส/ Touch Screen พร้อมชุดควบคุมส่วนกลาง จำนวน ๑ ชุด คุณสมบัตินี้ ๑.๑ หน้าจอรระบบสัมผัส (Touch Screen) ขนาดไม่น้อยกว่า ๑๗ นิ้ว ๑.๒ รองรับให้บริการไม่น้อยกว่า ๑๐ ประเภทบริการ ๑.๓ สามารถรองรับการกดได้ไม่น้อยกว่า ๕๐ ล้านครั้ง/ ๑ Point	-	๒๐๐,๐๐๐	-	-	-	อบจ.ลำปาง (กองคลัง)

ที่	แผนงาน	หมวด	ประเภท	เป้าหมาย (ผลผลิตของครุภัณฑ์)	งบประมาณ					หน่วยงาน รับผิดชอบหลัก
					พ.ศ.๒๕๖๑	พ.ศ.๒๕๖๒	พ.ศ.๒๕๖๓	พ.ศ.๒๕๖๔	พ.ศ.๒๕๖๕	
				๑.๔ ใช้ควบคุมการทำงานของป้ายแสดงผล ๑.๕ ใช้ควบคุมการทำงานแป้นกดเรียกคิว และส่งสัญญาณไปยังลำโพงขยายเสียง ๑.๖ รองรับการโอนถ่ายข้อมูลไปยังคอมพิวเตอร์ ๒. จอแสดงผลหลัก / Main Display ชนิด LED ขนาดไม่น้อยกว่า ๔๓ นิ้ว จำนวน ๑ เครื่อง คุณสมบัติดังนี้ ๒.๑ รองรับการแสดงผลไม่น้อยกว่าระดับ FULL HD ๑๙๒๐ x ๑๐๘๐ จุด ๒.๒ มีช่องต่อ HDMI ๒.๓ มีช่องต่อ USB ๒.๔ สามารถแสดงหมายเลขคิวได้ ๒.๕ สามารถแสดงข้อความประชาสัมพันธ์ได้ ๓. Qbox Display พร้อมซอฟต์แวร์จอแสดงผล จำนวน ๑ ชุด คุณสมบัติดังนี้ ๓.๑ มีหน่วยประมวลผลกราฟิกการแสดงผล (GPU) ๓.๒ ระบบปฏิบัติการ (OS) ไม่น้อยกว่า Android ๕.๑ หรือระบบอื่นที่ดีกว่า ๓.๓ มีหน่วยความจำหลัก (RAM) ไม่น้อยกว่า ๑ GB ๓.๔ มีหน่วยความจำถาวร (ROM) ไม่น้อยกว่า ๘ GB ๓.๕ สามารถรองรับการแสดงผลทางจอโทรทัศน์ได้ ๓.๖ รองรับการแสดงจอภาพโทรทัศน์ที่มีหมายเลขคิวที่เรียกรวมถึงช่องบริการที่เรียก โดยมีทั้งหมดไม่น้อยกว่า ๓ บรรทัด โดยสามารถเพิ่มหรือลดจำนวนบรรทัดได้ในภายหลัง ๓.๗ รองรับการแสดงข้อความประชาสัมพันธ์ เป็นตัววิ่งเมื่อคีย์ข้อมูลโฆษณาประชาสัมพันธ์เกี่ยวกับหน่วยงาน ให้ผู้มาใช้บริการรับทราบได้ ๔. ปุ่มกดเรียกคิว จำนวน ๕ เครื่อง คุณสมบัติดังนี้ ๔.๑ การเรียกคิว Next และเรียกคิวซ้ำ Recall ๔.๒ สามารถเรียกหมายเลขโดยตรงได้ Manual						

ที่	แผนงาน	หมวด	ประเภท	เป้าหมาย (ผลผลิตของครุภัณฑ์)	งบประมาณ					หน่วยงาน รับผิดชอบหลัก
					พ.ศ.๒๕๖๑	พ.ศ.๒๕๖๒	พ.ศ.๒๕๖๓	พ.ศ.๒๕๖๔	พ.ศ.๒๕๖๕	
				๔.๓ สามารถโอนคิวไปแผนกอื่นได้ Trans ๔.๔ สามารถเข้ารหัสก่อนเริ่มใช้งาน User Login ๔.๕ สามารถมีระบบการพัก / หยุดการทำงาน Pause ๔.๖ สามารถเก็บคิวลูกค้าที่เรียกแล้วไม่มารับบริการไว้ได้ เพื่อเรียกรับบริการภายหลังได้ Hold ๔.๗ สามารถกดเปลี่ยนหรือโอนแผนกให้บริการไปเป็นแผนกอื่นได้ ๔.๘ สามารถยกเลิกคิวที่ไม่เข้ามาใช้บริการได้ Cancel ๕. เครื่องสำรองไฟฟ้า ขนาด ๑ kVA จำนวน ๑ เครื่อง คุณสมบัตินี้ ๕.๑ มีกำลังไฟฟ้านอกไม่น้อยกว่า ๑ kVA (๖๐๐ Watts) ๕.๒ สามารถสำรองไฟฟ้าได้ไม่น้อยกว่า ๑๕ นาที ๖. ระบบเสียงและลำโพง จำนวน ๔ ตัว คุณสมบัตินี้ ๖.๑ ลำโพงขยายเสียงแบบติดผนัง ขนาดไม่ต่ำกว่า ๕๐ วัตต์ จำนวน ๒ ตัว ๖.๒ ลำโพงขยายเสียงแบบฝังฝ้าเพดาน ขนาดไม่ต่ำกว่า ๕๐ วัตต์ จำนวน ๒ ตัว ๗. เครื่องขยายเสียง จำนวน ๑ เครื่อง คุณสมบัตินี้ ๗.๑ เครื่องขยายเสียงกำลังขยายไม่ต่ำกว่า ๑๕๐ วัตต์ สามารถแยกปรับระดับเสียงได้อิสระ ๗.๒ มีปุ่มปรับความดัง เสียงทุ้ม/แหลม ได้ ๘. ซอฟต์แวร์รายงานสถิติการใช้งาน /Report จำนวน ๑ ระบบ ๙. ติดตั้งและเดินสายสัญญาณ จำนวน ๑ ระบบ ๑๐. คุณสมบัตินี้ ๑๐.๑ การรับประกันระบบและอุปกรณ์ประกัน ๑ ปี (รวมค่าแรง และค่าอะไหล่) ๑๐.๒ แก้ปัญหาที่เกิดจากอุปกรณ์ และระบบภายใน ๓ วันทำการ ๑๐.๓ มีคู่มือสำหรับผู้ใช้งาน (User Manual) และคู่มือ ผู้ดูแลระบบ (Admin Manual) ๑๐.๔ จัดอบรมแนะนำให้แก่เจ้าหน้าที่ที่เกี่ยวข้องให้สามารถใช้งานได้						

ที่	แผนงาน	หมวด	ประเภท	เป้าหมาย (ผลผลิตของครุภัณฑ์)	งบประมาณ					หน่วยงาน รับผิดชอบหลัก
					พ.ศ.๒๕๖๑	พ.ศ.๒๕๖๒	พ.ศ.๒๕๖๓	พ.ศ.๒๕๖๔	พ.ศ.๒๕๖๕	
๓	อุตสาหกรรมและการโยธา	ค่าครุภัณฑ์ ที่ดิน และสิ่งก่อสร้าง	ครุภัณฑ์ก่อสร้าง	๑๐.๕ จัดอบรมเจ้าหน้าที่ผู้ดูแลให้สามารถติดตั้งแก้ไขได้ ๑๐.๖ ต้องมีการ Back up ข้อมูลและสามารถนำกลับมาใช้ได้ทันที ๑๐.๗ การติดตั้ง ต้องติดตั้งให้เรียบร้อยสายไฟต้องเก็บอยู่ในราง อย่างเป็นระเบียบ จัดซื้อเครื่องบดถนนแบบเดินตามจำนวน ๑ คันๆ ละ ๔๙๐,๐๐๐ บาท เพื่อใช้ในการปฏิบัติงานของกองช่าง องค์การบริหารส่วนจังหวัดลำปาง มีคุณลักษณะดังนี้ - เป็นเครื่องบดถนนแบบเดินตาม มีลูกกลิ้งเหล็ก จำนวน ๒ ลูกกลิ้ง - ขนาดลูกกลิ้งไม่น้อยกว่า ๔๒๖ x ๗๕๐ มม. - ระบบส่งกำลัง Hydraulic - การสั่นสะเทือนไม่น้อยกว่า ๕๕ Hz - ความเร็วเคลื่อนที่ ๐ - ๒.๕ กม./ชม. - ความสามารถขึ้นที่ลาดเอียง ๐ - ๒๐ องศา - ถังบรรจุน้ำไม่น้อยกว่า ๖๐ ลิตร คุณลักษณะเครื่องยนต์ - เครื่องยนต์ดีเซล - ขนาดไม่น้อยกว่า ๘ แรงม้า - ถังบรรจุน้ำมันเชื้อเพลิงไม่น้อยกว่า ๕ ลิตร จัดซื้อตามราคาท้องตลาด	-	-	๔๙๐,๐๐๐	-	-	อบจ.ลำปาง (กองช่าง)
๔	บริหารงานทั่วไป	ค่าครุภัณฑ์ ที่ดิน และสิ่งก่อสร้าง	ครุภัณฑ์โฆษณาและเผยแพร่	จัดซื้อเครื่องขยายเสียงแบบคาตเอว จำนวน ๒ เครื่อง ๆ ละ ๔,๐๐๐ บาท มีคุณสมบัติพื้นฐาน ดังนี้ - กำลังขยายไม่น้อยกว่า ๑๐ วัตต์ - มีไมโครโฟนคาตครีเซ - รองรับการเล่นไฟล์ MP๓ จากสื่อ SD/MMC Card - มีแบตเตอรี่แบบชาร์จไฟเข้าได้ในตัว - ใช้งานได้ไม่น้อยกว่า ๘ ชั่วโมง จัดซื้อตามราคาท้องตลาด	-	-	๘,๐๐๐	-	-	อบจ.ลำปาง (สำนักปลัดฯ)

ที่	แผนงาน	หมวด	ประเภท	เป้าหมาย (ผลผลิตของครุภัณฑ์)	งบประมาณ					หน่วยงาน รับผิดชอบหลัก
					พ.ศ.๒๕๖๑	พ.ศ.๒๕๖๒	พ.ศ.๒๕๖๓	พ.ศ.๒๕๖๔	พ.ศ.๒๕๖๕	
๕	อุตสาหกรรมและการโยธา	ค่าครุภัณฑ์ ที่ดิน และสิ่งก่อสร้าง	ครุภัณฑ์ยานพาหนะและขนส่ง	จัดซื้อรถบรรทุก (ดีเซล) พร้อมติดตั้งเครน ขนาด ๓ ตัน ๖ ล้อ จำนวน ๒ คันๆละ ๑,๐๗๕,๐๐๐ บาท มีคุณลักษณะ ดังนี้ ๑) ปริมาตรกระบะบอกลูบไม่ต่ำกว่า ๓,๐๐๐ ซีซี หรือกำลังเครื่องยนต์สูงสุดไม่ต่ำกว่า ๘๐ กิโลวัตต์ ๒) น้ำหนักของรถรวมน้ำหนักบรรทุกไม่ต่ำกว่า ๕,๐๐๐ กิโลกรัม ๓) พร้อมกระบะและเครื่องปรับอากาศ จัดซื้อตามบัญชีมาตรฐานครุภัณฑ์ กองมาตรฐานงบประมาณ ๑ สำนักงบประมาณ ธันวาคม ๒๕๖๑	-	-	๒,๑๕๐,๐๐๐	-	-	อบจ.ลำปาง (กองช่าง)
๖	เคหะและชุมชน	ค่าครุภัณฑ์ ที่ดิน และสิ่งก่อสร้าง	ครุภัณฑ์การเกษตร	จัดซื้อเครื่องสูบน้ำ แบบท่อสูบน้ำพญานาค จำนวน ๔ เครื่อง ๆ ละ ๘๒,๔๐๐ บาท มีคุณลักษณะดังนี้ ๑) เป็นท่อ สูบน้ำแบบท่อ พญานาค ขนาด ๘ นิ้ว ชนิดเพลลาโน หัวโต ๒) ใช้เครื่องยนต์ดีเซล ๔ จังหวะ แบบสูบนอน ระบายความร้อนด้วยน้ำ ๓) มีกำลังไม่น้อยกว่า ๑๑ แรงม้า ที่ ๒,๔๐๐ รอบต่อนาที ๔) ชนิดระบบการเผาไหม้ แบบไดเร็คอินเจคชั่น ๕) ขนาดท่อ สูบน้ำมีเส้นผ่าศูนย์กลาง ไม่น้อยกว่า ๘ นิ้ว ความยาวไม่น้อยกว่า ๖ เมตร ๖) ตัวท่อสูบน้ำทำด้วยสแตนเลสแท้ เส้นผ่าศูนย์กลางของแกนเพลลา ไม่น้อยกว่า ๑ นิ้ว ๗) ตัวเครื่องติดตั้งบนแท่นเหล็กหนาแข็งแรง ขับเคลื่อนด้วยระบบมูเลย์และสายพาน ๘) อุปกรณ์ประกอบ (๑) แท่น เหล็กเพื่อติดตั้งเครื่องสูบน้ำ มีล้อสำหรับเคลื่อนย้าย ๒ ล้อ ขนาดกระทะล้อไม่น้อยกว่า ๑๔ นิ้ว (๒) สายส่งน้ำชนิดผ้าใบ ขนาด ๘ นิ้ว ยาวไม่น้อยกว่า ๑๐ เมตร จัดซื้อตามบัญชีมาตรฐานครุภัณฑ์ กองมาตรฐานงบประมาณ ๑ สำนักงบประมาณ ธันวาคม ๒๕๖๑	-	๓๒๙,๖๐๐	-	-	-	อบจ.ลำปาง (กองช่าง)

ที่	แผนงาน	หมวด	ประเภท	เป้าหมาย (ผลผลิตของครุภัณฑ์)	งบประมาณ					หน่วยงาน รับผิดชอบหลัก
					พ.ศ.๒๕๖๑	พ.ศ.๒๕๖๒	พ.ศ.๒๕๖๓	พ.ศ.๒๕๖๔	พ.ศ.๒๕๖๕	
๗	เคหะและชุมชน	ค่าครุภัณฑ์ ที่ดิน และ สิ่งก่อสร้าง	ครุภัณฑ์การเกษตร	จัดซื้อเครื่องสูบน้ำ แบบหอยโข่ง จำนวน ๑๐ เครื่องๆ ละ ๑๘,๒๐๐ บาท สูบน้ำได้ ๑,๑๓๐ ลิตรต่อนาที มีคุณลักษณะดังนี้ (๑) เป็นเครื่องสูบน้ำแบบหอยโข่ง ใช้มอเตอร์ไฟฟ้า (๒) ขนาดท่อส่งไม่น้อยกว่า ๓ นิ้ว (๗๕ มิลลิเมตร) (๓) สูบน้ำได้ไม่น้อยกว่าตามปริมาณที่กำหนด (๔) ส่งน้ำได้สูงไม่น้อยกว่า ๑๓.๕๐ เมตร หรือประมาณ ๔๕ ฟุต (๕) อุปกรณ์ประกอบของเครื่องสูบน้ำและของ มอเตอร์ไฟฟ้าต้องมีครบชุด พร้อมที่จะใช้งานได้ จัดซื้อตามบัญชีมาตรฐานครุภัณฑ์ กองมาตรฐานงบประมาณ ๑ สำนักงบประมาณ ธันวาคม ๒๕๖๑	-	๑๘๒,๐๐๐	-	-	-	อบจ.ลำปาง (กองช่าง)
๘	เคหะและชุมชน	ค่าครุภัณฑ์ ที่ดิน และ สิ่งก่อสร้าง	ครุภัณฑ์สนาม	จัดซื้อเต็นท์ผ้าใบทรงจั่ว (พีระมิด) ขนาด ๓ x ๓ เมตร จำนวน ๕๐ หลังๆ ละ ๖,๕๐๐ บาท มีคุณลักษณะดังนี้ - เสาต้นท่ขนาดหลัก Ø ๑ ๑/๔" ออบสังกะสี - ขนาดความกว้าง ๓ x ๓ เมตร - ความสูงของเสา ๒.๓๐ เมตร - เย็บผ้าใบสำหรับผูกติดคานทุกระยะ ๕๐ เซนติเมตร - ผ้าใบเต็นท์เย็บติดเสา ความยาว ๑.๘๐ เมตร จัดซื้อตามราคาท้องตลาด	-	-	๓๒๕,๐๐๐	-	-	อบจ.ลำปาง (กองช่าง)
๙	อุตสาหกรรมและ การโยธา	ค่าครุภัณฑ์ ที่ดิน และ สิ่งก่อสร้าง	ครุภัณฑ์โรงงาน	จัดซื้อพัดลมอุตสาหกรรมแบบแขวนผนังพร้อมขาประกบ จำนวน ๓๐ ตัวๆ ละ ๔,๘๐๐ บาท มีคุณลักษณะดังนี้ - หน้ากว้างไม่น้อยกว่า ๒๔" - แรงลม ๖,๕๓๒ ลูกบาศก์ฟุตต่อนาที - ใช้ไฟฟ้าไม่ต่ำกว่า ๒๐๐ โวลต์ - กำลังไฟฟ้า ๑๕๐ วัตต์ - ปรับแรงลมได้ ๓ ระดับ - ระบบพัดสายของพัดลม ๙๐ องศา - ความสูงไม่น้อยกว่า ๑๗๐ เซนติเมตร จัดซื้อตามราคาท้องตลาด	-	-	๑๔๔,๐๐๐	-	-	อบจ.ลำปาง (กองช่าง)

ที่	แผนงาน	หมวด	ประเภท	เป้าหมาย (ผลผลิตของครุภัณฑ์)	งบประมาณ					หน่วยงาน รับผิดชอบหลัก
					พ.ศ.๒๕๖๑	พ.ศ.๒๕๖๒	พ.ศ.๒๕๖๓	พ.ศ.๒๕๖๔	พ.ศ.๒๕๖๕	
๑๐	เคหะและชุมชน	ค่าครุภัณฑ์ ที่ดิน และ สิ่งก่อสร้าง	ครุภัณฑ์ยานพาหนะ และขนส่ง	จัดซื้อรถยนต์กระบะเข้าซ่อมไฟฟ้า จำนวน ๑ คันๆ ละ ๔,๕๐๐,๐๐๐ บาท มีคุณลักษณะดังนี้ - เป็นรถยนต์ที่ใช้ปฏิบัติงานในที่สูง - แขนกระบะเข้าทำงานด้วยระบบไฮดรอลิคพร้อมติดตั้งระบบค้ำยัน เพื่อปรับระดับระนาบ ฐานรถด้วยกระบะบอกไฮดรอลิค - เครื่องยนต์ ดีเซล ๔ จังหวะ มีกำลังไม่น้อยกว่า ๒๐๐ HP - ระบบบังคับเลี้ยว แบบพวงมาลัยพาวเวอร์ - ขนาดยกสูงได้ ๑๕ เมตร - สามารถควบคุมการทำงานจากตัวกระบะเข้าได้โดยตรงหรือ ควบคุมจากด้านล่างได้ - อุปกรณ์ประกอบด้วย ๑. มิเตอร์บอกชั่วโมงการทำงาน หรือตามมาตรฐานผู้ผลิต ๒. มีสัญญาณไฟเตือนขณะทำงานตามมาตรฐานผู้ผลิต ๓. หมวกนิรภัยสำหรับพนักงานขับ จำนวน ๒ ชุด ๔. เครื่องมือประจำรถ ๑ ชุด ๕. มีสัญญาณและอุปกรณ์อื่นๆ ตามมาตรฐานโรงงานผู้ผลิต ๖. หนังสือคู่มือประจำรถ ๑ ชุด ๗. มีวิทยุสื่อสารประจำรถ ๑ ชุด จัดซื้อตามราคาท้องตลาด	-	-	๔,๕๐๐,๐๐๐	-	-	อบจ.ลำปาง (กองช่าง)
๑๑	เคหะและชุมชน	ค่าครุภัณฑ์ ที่ดิน และ สิ่งก่อสร้าง	ครุภัณฑ์ยานพาหนะ และขนส่ง	จัดซื้อครุภัณฑ์รถเข็นแบบล้อจักรยาน จำนวน ๑๐ คันๆละ ๓,๕๐๐ บาท เพื่อใช้ในการปฏิบัติงานเก็บขนขยะและวัชพืช สวนสาธารณะหนองกระทิงและศูนย์จัดการขยะมูลฝอย แบบครบวงจรของกองช่าง มีคุณลักษณะพื้นฐาน ดังนี้ - เป็นรถเข็นแบบล้อจักรยานขนาดเส้น - ผ้าศูนย์กลางของล้อไม่ต่ำกว่า ๒๖ นิ้ว - โครงเหล็ก ขาดังรถเข็นแบบเป็นขาตั้งคู่ จัดซื้อตามราคาท้องตลาด	-	-	๓๕,๐๐๐	-	-	อบจ.ลำปาง (กองช่าง)

ที่	แผนงาน	หมวด	ประเภท	เป้าหมาย (ผลผลิตของครุภัณฑ์)	งบประมาณ					หน่วยงาน รับผิดชอบหลัก
					พ.ศ.๒๕๖๑	พ.ศ.๒๕๖๒	พ.ศ.๒๕๖๓	พ.ศ.๒๕๖๔	พ.ศ.๒๕๖๕	
๑๒	เคหะและชุมชน	ค่าครุภัณฑ์ ที่ดิน และ สิ่งก่อสร้าง	ครุภัณฑ์สนาม	จัดซื้อที่นั่งสนาม จำนวน ๑๐๐ ตัว	-	-	๕,๐๐๐,๐๐๐	-	-	อบจ.ลำปาง (กองช่าง)
๑๓	อุตสาหกรรมและ การโยธา	ค่าครุภัณฑ์ ที่ดิน และ สิ่งก่อสร้าง	ครุภัณฑ์ยานพาหนะ และขนส่ง	จัดซื้อรถแบคโฮ ขนาดเล็ก มีคุณลักษณะ ดังนี้ - ขนาดกำลังไม่ต่ำกว่า ๖๕ แรงม้า ที่รอบ/นาที ๑,๙๕๐ รอบ/นาที - ความเร็วในการสวิง ๑๑.๐ รอบ/นาที - ขนาดความจุถังที่ไม่ต่ำกว่า ๐.๓ ลบ.ม. และ ๑.๘ ลบ.ม. - ระยะขุดลึกที่สุดไม่ต่ำกว่า ๔,๑๐๐ มม. - ระยะเทสูงสุด ๕,๐๑๕ มม. - ระยะขุดไกลสุด ๖,๓๖๐ มม. แผ่นดินตะขาคบกว้าง ไม่น้อยกว่า ๔๕๐ มม. ความกว้างของราง ไม่น้อยกว่า ๔๖๒๕ มม. - ขนาดใบมีด ๒๒๖๐ x ๔๗๐ มม. - น้ำหนักทำงานไม่ต่ำกว่า ๗.๑๙ ตัน จัดซื้อตามราคาท้องตลาด	-	-	๒,๖๐๐,๐๐๐	-	-	อบจ.ลำปาง (กองช่าง)
๑๔	การศาสนา วัฒนธรรม และนันทนาการ	ค่าครุภัณฑ์ ที่ดิน และ สิ่งก่อสร้าง	ครุภัณฑ์กีฬา	จัดซื้อเครื่องออกกำลังกายกลางแจ้งเพื่อให้บริการแก่นักเรียน และประชาชนในตำบลอวกแก้ว มีรายละเอียดดังนี้ ๑. เครื่องบริหารกล้ามเนื้อแขนไหล่และหน้าอก ๑. โครงสร้างฐานเครื่องขนาดไม่น้อยกว่า ๑๐๐x๑๑๕x๑๗๐ ซม.ม. ๒. โครงสร้างหลักใช้เหล็กท่อกลมเส้นผ่าศูนย์กลาง ไม่น้อยกว่า ๒ นิ้วหนาไม่น้อยกว่า ๒ มม. ซุกกล้าไนซ์ ป้องกันสนิม ๓. ตั้มน้ำหนัก ใช้ระบบสายพานรองรับลูกปืนเม็ดกลมรับน้ำหนัก มีระบบอัดจารบี เพื่อการซ่อมบำรุง ๔. ปลายขามีฝาปิดเหล็กหรือฝาดูทำจาก PVC มีฝาปิดพลาสติก ครอบหัวน็อตเพื่อให้เกิดความปลอดภัยในการเล่น ๕. สี Powder Coating อดด้วยอุณหภูมิ ๒๐๐องศาเซลเซียส	-	-	๒๕,๐๐๐	-	-	อบจ.ลำปาง (ร.ร.อวกแก้ววิทยา)

ที่	แผนงาน	หมวด	ประเภท	เป้าหมาย (ผลผลิตของครุภัณฑ์)	งบประมาณ					หน่วยงาน รับผิดชอบหลัก
					พ.ศ.๒๕๖๑	พ.ศ.๒๕๖๒	พ.ศ.๒๕๖๓	พ.ศ.๒๕๖๔	พ.ศ.๒๕๖๕	
				<p>เป็นสีประเภท Non - toxicไม่มีสารตะกั่วปรอท ปลอดภัย สำหรับผู้เล่น พร้อมแนบเอกสารรับรองคุณภาพสี</p> <p>๖.เบาะนั่งพนักพิงทำจากพลาสติกหล่อขึ้นรูปเป็นชิ้นเดียวกัน ขนาดไม่น้อยกว่า ๑๒ ปุ่ม พร้อมแนบเอกสารมอก.พลาสติก มอก.๘๑๖-๒๕๕๖</p> <p>๗.โรงงานผู้ผลิตได้รับการรับรองระบบมาตรฐานISO ๙๐๐๑:๒๐๐๘ พร้อมแนบเอกสารรับรอง</p> <p>๒. เครื่องบริหารกล้ามเนื้อแขนและไหล่</p> <p>๑.โครงสร้างฐานเครื่องขนาดไม่น้อยกว่า ๑๐๐x๑๑๕x๑๙๐ ซม.ม. ๒.โครงสร้างหลักใช้เหล็กท่อกลมเส้นผ่าศูนย์กลางไม่น้อยกว่า ๒ นิ้ว หนาไม่น้อยกว่า ๒มม. ซุกักลานโซ่ป้องกันสนิม ๓.ตุ้มน้ำหนัก ใช้ระบบสายพานรองรับลูกปืนเม็ดกลมรับน้ำหนัก มีระบบอัดจารบี เพื่อการซ่อมบำรุง ๔.ล้อตวงทำจากเหล็กหล่อเส้นผ่าศูนย์กลางไม่น้อยกว่า ๑๕ นิ้ว และหนาไม่น้อยกว่า ๖ ซม. ๕.ปลายขามีฝาปิดเหล็กหรือฝาดูดทำจาก PVC มีฝาปิดพลาสติก ครอบหัวน็อตเพื่อให้เกิดความปลอดภัยในการเล่น ๖.สีPowder Coating อบด้วยอุณหภูมิ ๒๐๐องศาเซลเซียสเซียส เป็นสีประเภท Non-toxicไม่มีสารตะกั่วปรอท ปลอดภัย สำหรับผู้เล่น พร้อมแนบเอกสารรับรองคุณภาพสี</p> <p>๗.เบาะนั่งพนักพิงทำจากพลาสติกหล่อขึ้นรูปเป็นชิ้นเดียวกัน ขนาดไม่น้อยกว่า ๒๕x๒๕x๕ซม. มีปุ่มนูนขนาดไม่น้อยกว่า ๑๒ ปุ่ม พร้อมแนบเอกสารมอก. ๘๑๖-๒๕๕๖</p> <p>๘.โรงงานผู้ผลิตได้รับการรับรองระบบ มาตรฐานISO ๙๐๐๑:๒๐๐๘ พร้อมแนบเอกสารรับรอง</p>	-	-	๓๒,๔๐๐	-	-	อบจ.ลำปาง (ร.ร.วอแก้ววิทยา)

ที่	แผนงาน	หมวด	ประเภท	เป้าหมาย (ผลผลิตของครุภัณฑ์)	งบประมาณ					หน่วยงาน รับผิดชอบหลัก
					พ.ศ.๒๕๖๑	พ.ศ.๒๕๖๒	พ.ศ.๒๕๖๓	พ.ศ.๒๕๖๔	พ.ศ.๒๕๖๕	
				๓.เครื่องบริหารแขนและกล้ามเนื้อหน้าอก ๑.โครงสร้างฐานเครื่องขนาดไม่น้อยกว่า ๑๐๐x๑๐๐x๑๕๐ ซม.ม. โครงสร้างหลักใช้เหล็กทอกลมเส้นผ่าศูนย์กลางไม่น้อยกว่า ๒ นิ้ว หนาไม่น้อยกว่า ๒ มม. ซุกกัลาวาไนซ์ป้องกันสนิม ๒.ใช้ระบบสปริงคู่ ขนาดเส้นผ่าศูนย์กลางไม่ต่ำกว่า ๒ นิ้ว ๓.เหล็กด้ามมือจับขนาดเส้นผ่าศูนย์กลางไม่น้อยกว่า ๑ นิ้ว โดยมีการขัดเคลือบใช้บุทฝิงลูกปืนเม็ดกลมและมีหัวอัด จาระบีเพื่อการซ่อมบำรุง ๔.ปลายขามีฝาปิดเหล็กหรือฟลูออตาทำจากPVCมีฝาปิดพลาสติก ครอบหัวน็อตเพื่อให้เกิดความปลอดภัยในการเล่น ๕.สีPowder Coating อดด้วยอุณหภูมิ ๒๐๐ องศาเซลเซียส เป็นสีประเภท Non-toxicไม่มีสารตะกั่วปรอท ปลอดภัย สำหรับผู้เล่น พร้อมแนบเอกสารรับรองคุณภาพสี ๖.เบาะนั่งพนักพิงทำจากพลาสติกหล่อขึ้นรูปเป็นชิ้นเดียวกัน ขนาดไม่น้อยกว่า ๒๕x๒๕x๕ซม. มีปุ่มนูนขนาดไม่น้อยกว่า ๑๒ ปุ่ม พร้อมแนบเอกสารมอก. ๘๑๖-๒๕๕๖ ๗.โรงงานผู้ผลิตได้รับการรับรองระบบมาตรฐาน ISO ๙๐๐๑:๒๐๐๘ พร้อมแนบเอกสารรับรอง	-	-	๒๕,๐๐๐	-	-	อบจ.ลำปาง (ร.ร.วอแก้ววิทยา)
				๔.เครื่องบริหารกล้ามเนื้อแขนและไหล่ ๑.โครงสร้างฐานเครื่องขนาดไม่น้อยกว่า ๑๐๐x๑๑๕x๑๗๐ ซม.ม. ๒.โครงสร้างหลักใช้เหล็กทอกลมเส้นผ่าศูนย์กลางไม่น้อยกว่า ๒ นิ้ว หนาไม่น้อยกว่า ๒ มม. ซุกกัลาวาไนซ์ป้องกันสนิม ๓.ตุ้มน้ำหนัก ใช้ระบบสายพานรื่อง B ระบบลูกปืนรับน้ำหนัก มีระบบอัดจารบี เพื่อการซ่อมบำรุง ๔.ปลายขามีฝาปิดเหล็กหรือฟลูออตาทำจากPVCมีฝาปิดพลาสติก ครอบหัวน็อตเพื่อให้เกิดความปลอดภัยในการเล่น ๕.สีPowder Coating อดด้วยอุณหภูมิ ๒๐๐องศาเซลเซียสเซียส	-	-	๒๕,๐๐๐	-	-	อบจ.ลำปาง (ร.ร.วอแก้ววิทยา)

ที่	แผนงาน	หมวด	ประเภท	เป้าหมาย (ผลผลิตของครุภัณฑ์)	งบประมาณ					หน่วยงาน รับผิดชอบหลัก
					พ.ศ.๒๕๖๑	พ.ศ.๒๕๖๒	พ.ศ.๒๕๖๓	พ.ศ.๒๕๖๔	พ.ศ.๒๕๖๕	
				<p>เป็นสีประเภท Non-toxicไม่มีสารตะกั่วปรอท ปลอดภัย สำหรับผู้เล่น พร้อมแนบเอกสารรับรองคุณภาพสี</p> <p>๖.เบาะนั่งพนักพิงทำจากพลาสติกหล่อขึ้นรูปเป็นชิ้นเดียวกัน ขนาดไม่น้อยกว่า ๒๕x๒๕x๕ซม. มีปุ่มนูนขนาด ไม่น้อยกว่า ๑๒ ปุ่ม พร้อมแนบเอกสารมอก. ๘๑๖-๒๕๕๖</p> <p>๗.โรงงานผู้ผลิตได้รับการรับรองระบบมาตรฐานISO ๙๐๐๑:๒๐๐๘ พร้อมแนบเอกสารรับรอง</p> <p>๕. เครื่องบริหารกล้ามเนื้อแขนและไหล่</p> <p>๑.โครงสร้างฐานเครื่องขนาดไม่น้อยกว่า ๙๐x๑๓๐x๑๘๕ ซม.ม. ๒.โครงสร้างหลักใช้เหล็กท่อกลมเส้นผ่าศูนย์กลางไม่น้อยกว่า ๓ นิ้ว หนาไม่น้อยกว่า ๒ มม. ซุกกัลวาไนซ์ป้องกันสนิม ๓.ระบบลูกปืนรับน้ำหนัก มีระบบอัดจารบี เพื่อการซ่อมบำรุง ๔.ปลายขามีฝาปิดเหล็กหรือฝาอุดทำจากPVCมีฝาปิดพลาสติก ครอบหัวน็อตเพื่อให้เกิดความปลอดภัยในการเล่น ๕.สีPowder Coating อบด้วยอุณหภูมิ ๒๐๐องศาเซลเซียส</p> <p>เป็นสีประเภท Non-toxicไม่มีสารตะกั่วปรอท ปลอดภัย สำหรับผู้เล่น พร้อมแนบเอกสารรับรองคุณภาพสี</p> <p>๖.เบาะนั่งพนักพิงทำจากพลาสติกหล่อขึ้นรูปเป็นชิ้นเดียวกัน ขนาดไม่น้อยกว่า ๒๕x๒๕x๕ซม. มีปุ่มนูนขนาดไม่น้อยกว่า ๑๒ ปุ่ม พร้อมแนบเอกสารมอก. ๘๑๖-๒๕๕๖</p> <p>๗.โรงงานผู้ผลิตได้รับการรับรองระบบมาตรฐานISO ๙๐๐๑:๒๐๐๘ พร้อมแนบเอกสารรับรอง</p> <p>๖. เครื่องบริหารไหล่สายพานเดี่ยว</p> <p>๑.โครงสร้างฐานเครื่องขนาดไม่น้อยกว่า ๑๐๐x๑๑๕x๒๐๐ ซม.ม. ๒.โครงสร้างหลักใช้เหล็กท่อกลมเส้นผ่าศูนย์กลางไม่น้อยกว่า ๒ นิ้ว หนาไม่น้อยกว่า ๒ มม. ซุกกัลวาไนซ์ป้องกันสนิม ๓.ตุ้มน้ำหนัก ใช้ระบบสายพานร่อง B ระบบลูกปืนรับน้ำหนัก</p>	-	-	๒๕,๐๐๐	-	-	อบจ.ลำปาง (ร.ร.วอแก้ววิทยา)
				<p>เป็นสีประเภท Non-toxicไม่มีสารตะกั่วปรอท ปลอดภัย สำหรับผู้เล่น พร้อมแนบเอกสารรับรองคุณภาพสี</p> <p>๖.เบาะนั่งพนักพิงทำจากพลาสติกหล่อขึ้นรูปเป็นชิ้นเดียวกัน ขนาดไม่น้อยกว่า ๒๕x๒๕x๕ซม. มีปุ่มนูนขนาดไม่น้อยกว่า ๑๒ ปุ่ม พร้อมแนบเอกสารมอก. ๘๑๖-๒๕๕๖</p> <p>๗.โรงงานผู้ผลิตได้รับการรับรองระบบมาตรฐานISO ๙๐๐๑:๒๐๐๘ พร้อมแนบเอกสารรับรอง</p> <p>๖. เครื่องบริหารไหล่สายพานเดี่ยว</p> <p>๑.โครงสร้างฐานเครื่องขนาดไม่น้อยกว่า ๑๐๐x๑๑๕x๒๐๐ ซม.ม. ๒.โครงสร้างหลักใช้เหล็กท่อกลมเส้นผ่าศูนย์กลางไม่น้อยกว่า ๒ นิ้ว หนาไม่น้อยกว่า ๒ มม. ซุกกัลวาไนซ์ป้องกันสนิม ๓.ตุ้มน้ำหนัก ใช้ระบบสายพานร่อง B ระบบลูกปืนรับน้ำหนัก</p>	-	-	๒๕,๐๐๐	-	-	อบจ.ลำปาง (ร.ร.วอแก้ววิทยา)

ที่	แผนงาน	หมวด	ประเภท	เป้าหมาย (ผลผลิตของครุภัณฑ์)	งบประมาณ					หน่วยงาน รับผิดชอบหลัก
					พ.ศ.๒๕๖๑	พ.ศ.๒๕๖๒	พ.ศ.๒๕๖๓	พ.ศ.๒๕๖๔	พ.ศ.๒๕๖๕	
				<p>มีระบบจัดการปี เพื่อการซ่อมบำรุง</p> <p>๔.ปลายขามีฝาปิดเหล็กหรือฝาอุดทำจากPVCมีฝาปิดพลาสติก ครอบหัวน็อตเพื่อให้เกิดความปลอดภัยในการเล่น</p> <p>๕.สีPowder Coating อบด้วยอุณหภูมิ ๒๐๐องศาเซลเซียส เป็นสีประเภท Non-toxicไม่มีสารตะกั่วปรอท ปลอดภัย สำหรับผู้เล่น พร้อมแนบเอกสารรับรองคุณภาพสี</p> <p>๖.เบาะนั่งพนักพิงทำจากพลาสติกหล่อขึ้นรูปเป็นชิ้นเดียวกัน ขนาดไม่น้อยกว่า ๒๕x๒๕x๕ซม. มีปุ่มนูนขนาด ไม่น้อยกว่า ๑๒ ปุ่ม พร้อมแนบเอกสารมอก. ๘๑๖-๒๕๕๖</p> <p>๗.โรงงานผู้ผลิตได้รับการรับรองระบบมาตรฐานISO ๙๐๐๑:๒๐๐๘ พร้อมแนบเอกสารรับรอง</p> <p>๗. เครื่องบริหารกล้ามเนื้อไหล่และขา</p> <p>๑.โครงสร้างฐานเครื่องขนาดไม่น้อยกว่า ๖๐x๑๑๐x๑๕๐ ซม.ม.</p> <p>๒.โครงสร้างหลักใช้เหล็กทอกกลมเส้นผ่าศูนย์กลางไม่น้อยกว่า ๓ นิ้ว หนาไม่น้อยกว่า ๒ มม. ซุกกัลวานีในซี่ป้องกันสนิม</p> <p>๓.ปลายขามีฝาปิดเหล็กหรือฝาอุดทำจากPVCมีฝาปิดพลาสติก ครอบหัวน็อตเพื่อให้เกิดความปลอดภัยในการเล่น</p> <p>๔.สีPowder Coating อบด้วยอุณหภูมิ๒๐๐องศาเซลเซียส เป็นสีประเภท Non-toxicไม่มีสารตะกั่วปรอท ปลอดภัย สำหรับผู้เล่น พร้อมแนบเอกสารรับรองคุณภาพสี</p> <p>๕.ด้ามจับคั่นโยกหุ้มด้วยยางพาราสีดำ ๒ ด้าน ความยาวรวม ไม่น้อยกว่า ๑๙ ซม. มีปุ่มนูน ขนาดเส้นผ่าศูนย์กลาง ไม่น้อยกว่า ๙ มม. จำนวนไม่น้อยกว่า ๑๒๐ ปุ่ม</p> <p>มีปลายปิดหนึ่งด้านเพื่อนวดบริหารมือ</p> <p>๖.โรงงานผู้ผลิตได้รับการรับรองระบบมาตรฐานISO ๙๐๐๑:๒๐๐๘ พร้อมแนบเอกสารรับรอง</p> <p>๗.เท้าเหยียบทำจากพลาสติกหล่อขึ้นรูปเป็นชิ้นเดียวกัน</p>	-	-	๒๒,๙๐๐	-	-	อบจ.ลำปาง (ร.ร.วอแก้ววิทยา)

ที่	แผนงาน	หมวด	ประเภท	เป้าหมาย (ผลผลิตของครุภัณฑ์)	งบประมาณ					หน่วยงาน รับผิดชอบหลัก
					พ.ศ.๒๕๖๑	พ.ศ.๒๕๖๒	พ.ศ.๒๕๖๓	พ.ศ.๒๕๖๔	พ.ศ.๒๕๖๕	
				ขนาดไม่น้อยกว่า ๒๕x๒๕x๕ ซม. มีปั้มนูนขนาด ไม่น้อยกว่า ๖๕ ปั้มนูน มีรูหัวเท้าเพื่อระบายน้ำ พร้อมแนบเอกสาร มอก.๘๑๖-๒๕๕๖ ๘. เครื่องบริหารกล้ามเนื้อแขนและไหล่ ๑. โครงสร้างฐานเครื่องขนาดไม่น้อยกว่า ๖๐x๑๑๐x๑๕๐ ซม.ม. ๒. ใช้เหล็กท่อกลมเส้นผ่าศูนย์กลางไม่น้อยกว่า ๓ นิ้ว หนาไม่น้อยกว่า ๒ มม. ซุกกัลวาทันซ์ป้องกันสนิม ๓. ระบบลูกปืนรับน้ำหนัก มีระบบอัดจารบี เพื่อการซ่อมบำรุง ๔. ปลายขามีฝาปิดเหล็กหรือฝาอุดทำจากPVCมีฝาปิดพลาสติก ครอบหัวน็อตเพื่อให้เกิดความปลอดภัยในการเล่น ๕. สี Powder Coating อดด้วยอุณหภูมิ ๒๐๐ องศาเซลเซียส เป็นสีประเภท Non-toxic ไม่มีสารตะกั่วปรอท ปลอดภัย สำหรับผู้เล่น พร้อมแนบเอกสารรับรองคุณภาพสี ๖. ดำจับคันโยกหุ้มด้วยยางพาราสีดำ ๒ ด้าน ความยาวรวม ไม่น้อยกว่า ๑๙ ซม. มีปั้มนูน ขนาดเส้นผ่าศูนย์กลางไม่น้อยกว่า ๙ มม. จำนวนไม่น้อยกว่า ๑๒๐ ปั้มนูน มีปลายปิดหนึ่งด้าน เพื่อนวดบริหารมือ ๗. โรงงานผู้ผลิตได้รับการรับรองระบบมาตรฐานISO ๙๐๐๑:๒๐๐๘ พร้อมแนบเอกสารรับรอง	-	-	๑๘,๙๐๐	-	-	อบจ.ลำปาง (ร.ร.วอแก้ววิทยา)
				๙. เครื่องบริหารกล้ามเนื้อไหล่ แขน และขา ๑. โครงสร้างฐานเครื่องขนาดไม่น้อยกว่า ๗๕x๑๓๐x๑๕๐ ซม.ม. ๒. โครงสร้างหลักใช้เหล็กท่อกลมเส้นผ่าศูนย์กลางไม่น้อยกว่า ๒.๕ นิ้วหนาไม่น้อยกว่า ๒ มม. ซุกกัลวาทันซ์ป้องกันสนิม ๓. ระบบลูกปืนรับน้ำหนัก มีระบบอัดจารบี เพื่อการซ่อมบำรุง ๔. เเท้าเหยียบทำจากพลาสติกหล่อขึ้นรูปเป็นชิ้นเดียวกัน ขนาดไม่น้อยกว่า ๒๒x๔๐x๕ ซม. มีปั้มนูนเท้าไม่น้อยกว่า ๖๕ ปั้มนูน มีรูหัวเท้าเพื่อระบายน้ำพร้อมแนบเอกสาร มอก.๘๑๖-๒๕๕๖	-	-	๓๐,๐๐๐	-	-	อบจ.ลำปาง (ร.ร.วอแก้ววิทยา)

ที่	แผนงาน	หมวด	ประเภท	เป้าหมาย (ผลผลิตของครุภัณฑ์)	งบประมาณ					หน่วยงาน รับผิดชอบหลัก
					พ.ศ.๒๕๖๑	พ.ศ.๒๕๖๒	พ.ศ.๒๕๖๓	พ.ศ.๒๕๖๔	พ.ศ.๒๕๖๕	
				๕. ปลายขามีฝาปิดเหล็กหรือฝาอุดทำจากPVCมีฝาปิดพลาสติก ครอบหัวน็อตเพื่อให้เกิดความปลอดภัยในการเล่น ๖. สี Powder Coating อดด้วยอุณหภูมิ ๒๐๐ องศาเซลเซียส เป็นสีประเภท Non-toxic ไม่มีสารตะกั่วปรอท ปลอดภัย สำหรับผู้เล่น พร้อมแนบเอกสารรับรองคุณภาพสี ๗. ด้ามจับคั่นโยกหุ้มด้วยยางพาราสีดำ ๔ ด้าน ความยาวรวม ไม่น้อยกว่า ๑๙ ซม. มีปุ่มนูน ขนาดเส้นผ่าศูนย์กลาง ไม่น้อยกว่า ๑๙ ซม. มีปุ่มนูน ขนาดเส้นผ่าศูนย์กลาง มีปลายปิดหนึ่งด้านเพื่อนวดบริหารมือ ๘. โรงงานผู้ผลิตได้รับการรับรองระบบ มาตรฐาน ISO ๙๐๐๑:๒๐๐๘ พร้อมแนบเอกสารรับรอง ๑๐. เครื่องบริหารกล้ามเนื้อแขน ไหล่ และสะโพก ๑. โครงสร้างฐานเครื่องขนาดไม่น้อยกว่า ๖๐x๑๓๐x๗๐ ซม.ม. ๒. โครงสร้างหลักใช้เหล็กท่อกลมเส้นผ่าศูนย์กลางไม่น้อยกว่า ๒.๕ นิ้วหนาไม่น้อยกว่า ๒ มม. ชูบกล๊าวไนซ์ป้องกันสนิม ๓. ใช้ระบบลูกปืนรับน้ำหนัก มีระบบอัดจารบีเพื่อการซ่อมบำรุง ๔. ทำเหล็กทำจากพลาสติกหล่อขึ้นรูปเป็นชิ้นเดียวกัน ขนาดไม่น้อยกว่า ๒๒x๔๐x๕ ซม. มีปุ่มนวดเท้าไม่น้อยกว่า ๖๕ ปุ่ม มีรูหัวเท้าเพื่อระบายน้ำพร้อมแนบเอกสาร มอก.๘๑๖-๒๕๕๖ ๕. เบาะนั่งพนักพิงทำจากพลาสติกหล่อขึ้นรูปเป็นชิ้นเดียวกัน ขนาดไม่น้อยกว่า ๒๕x๒๕x๕ ซม. มีปุ่มนูนขนาดไม่น้อยกว่า ๑๒ ปุ่ม พร้อมแนบเอกสารมอก. ๘๑๖-๒๕๕๖ ๖. ปลายขามีฝาปิดเหล็กหรือฝาอุดทำจาก PVC มีฝาปิดพลาสติก ครอบหัวน็อตเพื่อให้เกิดความปลอดภัยในการเล่น ๗. สี Powder Coating อดด้วยอุณหภูมิ ๒๐๐ องศาเซลเซียส เป็นสีประเภท Non-toxic ไม่มีสารตะกั่วปรอท ปลอดภัย สำหรับผู้เล่น พร้อมแนบเอกสารรับรองคุณภาพสี	-	-	๒๕,๐๐๐	-	-	อบจ.ลำปาง (ร.ร.วอแก้ววิทย์)

ที่	แผนงาน	หมวด	ประเภท	เป้าหมาย (ผลผลิตของครุภัณฑ์)	งบประมาณ					หน่วยงาน รับผิดชอบหลัก
					พ.ศ.๒๕๖๑	พ.ศ.๒๕๖๒	พ.ศ.๒๕๖๓	พ.ศ.๒๕๖๔	พ.ศ.๒๕๖๕	
				<p>๘.ด้ามจับคันโยกหุ้มด้วยยางพาราสีดำ ๒ ด้าน ความยาวรวมไม่น้อยกว่า ๑๙ ซม. มีปุ่มนูน ขนาดเส้นผ่าศูนย์กลางไม่น้อยกว่า ๙ มม. จำนวนไม่น้อยกว่า ๑๒๐ ปุ่ม มีปลายปิดหนึ่งด้าน เพื่อนวดบริหารมือ</p> <p>๙.โรงงานผู้ผลิตได้รับการรับรองระบบมาตรฐานISO ๙๐๐๑:๒๐๐๘ พร้อมแนบเอกสารรับรอง</p> <p>๑๑.เครื่องบริหารกล้ามเนื้อไหล่และขา</p> <p>๑.โครงสร้างฐานเครื่องขนาดไม่น้อยกว่า ๖๕x๑๐๐x๑๕๐ ซม.ม.</p> <p>๒.โครงสร้างหลักใช้เหล็กท่อกลมเส้นผ่าศูนย์กลางไม่น้อยกว่า ๒ นิ้วหนาไม่น้อยกว่า ๒ มม. ซุกกั๊วในซี่ป้องกันสนิม</p> <p>๓.ใช้ระบบลูกปืนรับน้ำหนัก มีระบบ อัดจารบีเพื่อการซ่อมบำรุง</p> <p>๔.เท้าเหยียบทำจากพลาสติกหล่อขึ้นรูปเป็นชิ้นเดียวกัน ขนาดไม่น้อยกว่า ๒๒x๔๐x๕ ซม. มีปุ่มนวดเท้าไม่น้อยกว่า ๖๕ ปุ่ม มีรูหัวเท้าเพื่อระบายน้ำ พร้อมแนบเอกสาร มอก.๘๑๖-๒๕๕๖</p> <p>๕.ปลายขามีฝาปิดเหล็กหรือฝาอุดทำจาก PVC มีฝาปิดพลาสติกครอบหัวนวดเพื่อให้เกิดความปลอดภัยในการเล่น</p> <p>๖.สีPowder Coating อบด้วยอุณหภูมิ๒๐๐องศาเซลเซียส เป็นสีประเภท Non-toxicไม่มีสารตะกั่วปรอท ปลอดภัย สำหรับผู้เล่น พร้อมแนบเอกสารรับรองคุณภาพสี</p> <p>๗.ด้ามจับคันโยกหุ้มด้วยยางพาราสีดำ ๒ ด้าน ความยาวรวมไม่น้อยกว่า ๑๙ ซม. มีปุ่มนูน ขนาดเส้นผ่าศูนย์กลางไม่น้อยกว่า ๙ มม. จำนวนไม่น้อยกว่า ๑๒๐ ปุ่ม มีปลายปิดหนึ่งด้านเพื่อนวดบริหารมือ</p> <p>๘.โรงงานผู้ผลิตได้รับการรับรองระบบ มาตรฐานISO ๙๐๐๑:๒๐๐๘ พร้อมแนบเอกสารรับรอง</p>	-	-	๒๒,๙๐๐	-	-	อบจ.ลำปาง (ร.ร.วอแก้ววิทยา)

ที่	แผนงาน	หมวด	ประเภท	เป้าหมาย (ผลผลิตของครุภัณฑ์)	งบประมาณ					หน่วยงาน รับผิดชอบหลัก
					พ.ศ.๒๕๖๑	พ.ศ.๒๕๖๒	พ.ศ.๒๕๖๓	พ.ศ.๒๕๖๔	พ.ศ.๒๕๖๕	
				๑๒. เครื่องยกน้ำหนักบริหารกล้ามเนื้อ แขน และเอว ๑.โครงสร้างฐานเครื่องขนาดไม่น้อยกว่า ๖๕x๑๐๐x๑๑๐ ซม. ๒.โครงสร้างหลักใช้เหล็กทอกลมเส้นผ่าศูนย์กลางไม่น้อยกว่า ๒ นิ้วหนาไม่น้อยกว่า ๒ มม. ซุกกัลาวานซ์ป้องกันสนิม ๓.ปลายขามีฝาปิดเหล็กหรือฝาอุดทำจากPVCมีฝาปิดพลาสติกครอบหัวน็อตเพื่อให้เกิดความปลอดภัยในการเล่น ๔.สีPowder Coating อดด้วยอุณหภูมิ๒๐๐องศาเซลเซียส เป็นสีประเภท Non-toxicไม่มีสารตะกั่วปรอท ปลอดภัย สำหรับผู้เล่น พร้อมแนบเอกสารรับรองคุณภาพสี ๕.เบาะนอนทำจากพลาสติกหล่อขึ้นรูปเป็นชิ้นเดียวกัน ขนาดไม่น้อยกว่า ๒๘x๙๕x๙๙ซม. มีปั้มนูนขนาดไม่น้อยกว่า ๑๒ ปั้มนพร้อมแนบเอกสารมอก.๘๑๖-๒๕๕๖ ๖.โรงงานผู้ผลิตได้รับการรับรองระบบมาตรฐานISO ๙๐๐๑:๒๐๐๘ พร้อมแนบเอกสารรับรอง	-	-	๒๒,๙๐๐	-	-	อบจ.ลำปาง (ร.ร.วอแก้ววิทยา)
				๑๓. เครื่องบริหารกล้ามเนื้อแขนและนวดหลัง ๑.โครงสร้างฐานเครื่องขนาดไม่น้อยกว่า ๖๐x๙๕x๘๕ ซม. ๒.โครงสร้างหลักใช้เหล็กทอกลมเส้นผ่าศูนย์กลางไม่น้อยกว่า ๒ นิ้วหนาไม่น้อยกว่า ๒ มม. ซุกกัลาวานซ์ป้องกันสนิม ๓.ใช้ระบบสปริงเพื่อตั้งอุปกรณ์ และล้อยางนวดหลัง มีระบบอัดจารบีทำจากPVCมีฝาปิดพลาสติกครอบหัวน็อตเพื่อให้เกิดความปลอดภัยในการเล่น ๕.สีPowder Coating อดด้วยอุณหภูมิ ๒๐๐องศาเซลเซียส เป็นสีประเภท Non-toxicไม่มีสารตะกั่วปรอท ปลอดภัย สำหรับผู้เล่น พร้อมแนบเอกสารรับรองคุณภาพสี ๖.เบาะนั่งทำจากพลาสติกหล่อขึ้นรูปเป็นชิ้นเดียวกัน ขนาดไม่น้อยกว่า๒๐x๕๐x๔ ซม.มีปั้มนูนขนาดไม่น้อยกว่า ๑๒ ปั้มนพร้อมแนบเอกสารมอก.๘๑๖-๒๕๕๖	-	-	๑๘,๙๐๐	-	-	อบจ.ลำปาง (ร.ร.วอแก้ววิทยา)

ที่	แผนงาน	หมวด	ประเภท	เป้าหมาย (ผลผลิตของครุภัณฑ์)	งบประมาณ					หน่วยงาน รับผิดชอบหลัก
					พ.ศ.๒๕๖๑	พ.ศ.๒๕๖๒	พ.ศ.๒๕๖๓	พ.ศ.๒๕๖๔	พ.ศ.๒๕๖๕	
				๗.โรงงานผู้ผลิตได้รับการรับรองระบบมาตรฐานISO ๙๐๐๑:๒๐๐๘ พร้อมแนบเอกสารรับรอง ๑๔. เครื่องบริหารข้อเช่าและกล้ามเนื้อแขน ๑.โครงสร้างฐานเครื่องขนาดไม่น้อยกว่า ๖๕x๑๔๐x๗๐ ซม. ๒.โครงสร้างหลักใช้เหล็กทอกลมเส้นผ่าศูนย์กลางไม่น้อยกว่า ๒ นิ้วหนาไม่น้อยกว่า ๒ มม. ชุบกัลวานไนซ์ป้องกันสนิม ๓.ระบบลูกปืนรับน้ำหนักมีระบบอัดจารบีเพื่อการซ่อมบำรุงใช้ระบบสปริงและล้อยางเพื่อตั้งอุปกรณ์ ๔.ปลายขามีฝาปิดเหล็กหรือฟลูอิดทำจาก PVC มีฝาปิดพลาสติกครอบหัวน็อตเพื่อให้เกิดความปลอดภัยในการเล่น ๕.สีPowder Coating อดด้วยอุณหภูมิ๒๐๐องศาเซลเซียส เป็นสีประเภท Non-toxicไม่มีสารตะกั่วปรอท ปลอดภัยสำหรับผู้เล่น พร้อมแนบเอกสารรับรองคุณภาพสี ๖.เบาะนั่งทำจากพลาสติกหล่อขึ้นรูปเป็นชิ้นเดียวกัน ขนาดไม่น้อยกว่า ๒๐x๕๐x๔ซม.มีปุ่มนูนขนาดไม่น้อยกว่า ๑๒ปุ่มพร้อมแนบเอกสารมอก.๘๑๖-๒๕๕๖ ๗.โรงงานผู้ผลิตได้รับการรับรองระบบ มาตรฐานISO ๙๐๐๑:๒๐๐๘ พร้อมแนบเอกสารรับรอง ๘.ด้ามจับคั่นโยกหุ้มด้วยยางพาราสีดำ ๒ ด้าน ความยาวรวมไม่น้อยกว่า ๑๙ ซม. มีปุ่มนูน ขนาดเส้นผ่าศูนย์กลางไม่น้อยกว่า ๙ มม. จำนวนไม่น้อยกว่า ๑๒๐ ปุ่ม มีปลายปิดหนึ่งด้านเพื่อนวดบริหารมือ ๑๕. เครื่องบริหารกล้ามเนื้อขา ข้อเช่า และไหล่ (จักรยานล้อเหล็ก) ๑.โครงสร้างฐานเครื่องขนาดไม่น้อยกว่า ๖๕x๑๐๐x๙๕ ซม. ๒.โครงสร้างหลักใช้เหล็กทอกลมเส้นผ่าศูนย์กลางไม่น้อยกว่า ๒ นิ้วหนาไม่น้อยกว่า ๒ มม. ชุบกัลวานไนซ์ป้องกันสนิมและรางตัวยู	-	-	๒๑,๐๐๐	-	-	อบจ.ลำปาง (ร.ร.วอแก้ววิทยา)
				๑๕. เครื่องบริหารกล้ามเนื้อขา ข้อเช่า และไหล่ (จักรยานล้อเหล็ก) ๑.โครงสร้างฐานเครื่องขนาดไม่น้อยกว่า ๖๕x๑๐๐x๙๕ ซม. ๒.โครงสร้างหลักใช้เหล็กทอกลมเส้นผ่าศูนย์กลางไม่น้อยกว่า ๒ นิ้วหนาไม่น้อยกว่า ๒ มม. ชุบกัลวานไนซ์ป้องกันสนิมและรางตัวยู	-	-	๑๘,๙๐๐	-	-	อบจ.ลำปาง (ร.ร.วอแก้ววิทยา)

ที่	แผนงาน	หมวด	ประเภท	เป้าหมาย (ผลผลิตของครุภัณฑ์)	งบประมาณ					หน่วยงาน รับผิดชอบหลัก
					พ.ศ.๒๕๖๑	พ.ศ.๒๕๖๒	พ.ศ.๒๕๖๓	พ.ศ.๒๕๖๔	พ.ศ.๒๕๖๕	
				<p>๓. ลูกปืนเม็ดกลมรับน้ำหนัก มีระบบอัดจารบี เพื่อการซ่อมบำรุง ขนาดล้อถ่วงน้ำหนักทำจากเหล็กหล่อเส้นผ่าศูนย์กลาง ไม่น้อยกว่า ๑๕ นิ้ว และหนาไม่น้อยกว่า ๖ ซม. ปรับหนักเบาได้</p> <p>๔. ปลายขามีฝาปิดเหล็กหรือฝาอุดทำจาก PVC มีฝาปิดพลาสติก ครอบหัวน็อตเพื่อให้เกิดความปลอดภัยในการเล่น</p> <p>๕. สี Powder Coating อดด้วยอุณหภูมิ ๒๐๐ องศาเซลเซียสเซียส เป็นสีประเภท Non-toxic ไม่มีสารตะกั่วปรอท ปลอดภัย สำหรับผู้เล่น พร้อมแนบเอกสารรับรองคุณภาพสี</p> <p>๖. เบาะนั่งทำจากพลาสติกหล่อขึ้นรูปเป็นชิ้นเดียวกัน ขนาดไม่น้อยกว่า ๓๕x๓๕x๕ ซม. พร้อมแนบเอกสาร มอก. ๘๑๖-๒๕๕๖</p> <p>๗. พนักพิงทำจากพลาสติกหล่อขึ้นรูปเป็นชิ้นเดียวกัน ขนาดไม่น้อยกว่า ๒๕x๒๕x๕ ซม. มีปุ่มนูนขนาด ไม่น้อยกว่า ๑๒ ปุ่ม พร้อมแนบเอกสารมอก. ๘๑๖-๒๕๕๖</p> <p>๘. ด้ามจับคั่นโยกหุ้มด้วยยางพาราสีดำ ๒ ด้าน ความยาวรวม ไม่น้อยกว่า ๑๙ ซม. มีปุ่มนูน ขนาดเส้นผ่าศูนย์กลาง ไม่น้อยกว่า ๙ มม. จำนวนไม่น้อยกว่า ๑๒๐ ปุ่ม</p> <p>มีปลายปิดหนึ่งด้านเพื่อนวดบริหารมือ</p> <p>๙. โรงงานผู้ผลิตได้รับการรับรองระบบมาตรฐาน ISO ๙๐๐๑:๒๐๐๘ พร้อมแนบเอกสารรับรอง</p> <p>๑๖. เครื่องบริหารสะโพกแบบเหวี่ยงขา</p> <p>๑. โครงสร้างฐานเครื่องขนาดไม่น้อยกว่า ๑๐๐x๑๐๐x๑๑๕ ซม.ม.</p> <p>๒. โครงสร้างหลักใช้เหล็กท่อกลมเส้นผ่าศูนย์กลางไม่น้อยกว่า ๒.๕ นิ้วหนาไม่น้อยกว่า ๒ มม. ซุกกัลวานซ์ป้องกันสนิม</p> <p>๓. ระบบลูกปืนรับน้ำหนักมีระบบอัดจารบีเพื่อการซ่อมบำรุง</p> <p>๔. ปลายขามีฝาปิดเหล็กหรือฝาอุดทำจาก PVC มีฝาปิดพลาสติก ครอบหัวน็อต เพื่อให้เกิดความปลอดภัยในการเล่น</p>			๑๘,๙๐๐	-	-	อบจ.ลำปาง (ร.ร.วอแก้ววิทยา)

ที่	แผนงาน	หมวด	ประเภท	เป้าหมาย (ผลผลิตของครุภัณฑ์)	งบประมาณ					หน่วยงาน รับผิดชอบหลัก
					พ.ศ.๒๕๖๑	พ.ศ.๒๕๖๒	พ.ศ.๒๕๖๓	พ.ศ.๒๕๖๔	พ.ศ.๒๕๖๕	
๑๕	บริหารงานทั่วไป	ค่าครุภัณฑ์ ที่ดิน และ สิ่งก่อสร้าง	ครุภัณฑ์ยานพาหนะ และขนส่ง	๕.สี Powder Coating อบด้วยอุณหภูมิ ๒๐๐ องศาเซลเซียส เป็นสีประเภท Non-toxic ไม่มีสารตะกั่วปรอท ปลอดภัย สำหรับผู้เล่น พร้อมแนบเอกสารรับรองคุณภาพสี ๖.ทำเทียบทำจากพลาสติกหล่อขึ้นรูปเป็นชิ้นเดียวกัน ขนาดไม่น้อยกว่า ๒๐x๔๐x๕ ซม. มีปุ่มขนาดทำไม่น้อยกว่า ๗๐ ปุ่ม มีรูหัวเท้าเพื่อระบายน้ำ ๗.โรงงานผู้ผลิตได้รับการรับรองระบบมาตรฐาน ISO ๙๐๐๑:๒๐๐๘ พร้อมแนบเอกสารรับรอง	-	-	๘๖๘,๐๐๐	-	-	อบจ.ลำปาง (กองพัสดุฯ)
๑๖	บริหารงานทั่วไป	ค่าครุภัณฑ์ ที่ดิน และ สิ่งก่อสร้าง	ครุภัณฑ์โฆษณาและ เผยแพร่	จัดซื้อรถบรรทุก (ดีเซล) ขนาด ๑ ตัน ปริมาตรกระบอกสูบไม่ต่ำกว่า ๒,๔๐๐ ซีซี หรือกำลังเครื่องยนต์สูงสุดไม่ต่ำกว่า ๑๑๐ กิโลวัตต์ ขับเคลื่อน ๒ ล้อ จำนวน ๑ คัน เพื่อใช้ในการปฏิบัติงานของกองพัสดุ และทรัพย์สิน องค์การบริหารส่วนจังหวัดลำปาง มีคุณลักษณะพื้นฐาน ดังนี้ ๑. แบบดับเบิ้ลแค็บ ๒. เป็นกระบะสำเร็จรูป ๓. ห้องโดยสารเป็นแบบดับเบิ้ลแค็บ ๔ ประตู ๔. เป็นราคารวมเครื่องปรับอากาศ ๕. ราคารวมภาษีสรรพสามิต จัดซื้อตามบัญชีราคามาตรฐานครุภัณฑ์ ณ ธันวาคม ๒๕๖๑	-	-	๒๐๐,๐๐๐	-	-	อบจ.ลำปาง (สำนักปลัดฯ)

ที่	แผนงาน	หมวด	ประเภท	เป้าหมาย (ผลผลิตของครุภัณฑ์)	งบประมาณ					หน่วยงาน รับผิดชอบหลัก
					พ.ศ.๒๕๖๑	พ.ศ.๒๕๖๒	พ.ศ.๒๕๖๓	พ.ศ.๒๕๖๔	พ.ศ.๒๕๖๕	
๑๗	บริหารงานทั่วไป	ค่าครุภัณฑ์ ที่ดิน และ สิ่งก่อสร้าง	ครุภัณฑ์โฆษณาและ เผยแพร่	<ul style="list-style-type: none"> - มีความเร็วในการถ่ายภาพต่อเนื่องไม่น้อยกว่า ๖ เฟรม/วินาที (fps) - มีระบบโฟกัสอัตโนมัติ ไม่น้อยกว่า ๕๐ จุด - มีหน้าจอแสดงผลแบบสัมผัส สามารถปรับเอียงได้ - สามารถบันทึกวิดีโอ ความละเอียดไม่น้อยกว่า Full HD - รองรับการเชื่อมต่อด้วยระบบ Wifi - แบตเตอรี่เป็นแบบลิเทียมไอออน จัดซื้อตามราคาท้องตลาด	-	-	๑๕๐,๐๐๐	-	-	อบจ.ลำปาง (สำนักปลัดฯ)
๑๘	บริหารงานทั่วไป	ค่าครุภัณฑ์ ที่ดิน และ สิ่งก่อสร้าง	ครุภัณฑ์โฆษณาและ เผยแพร่	<ul style="list-style-type: none"> - จัดซื้อกล้อง VDO พร้อมอุปกรณ์ จำนวน ๑ ชุด - มีคุณลักษณะพื้นฐาน ดังนี้ <ul style="list-style-type: none"> - เป็นกล้องสำหรับใช้บันทึกวิดีโอ - มีเซ็นเซอร์ ๑" Exmor RS - สามารถถ่ายวิดีโอ ๑๒๐ frames per second in Full HD - ปรับซูมได้ ๑๒ เท่าในแบบ Optical Zoom และ ๒๔ เท่าในแบบ Coear Image Zoom - รองรับการบันทึกเทปในแบบ UHD ๔K วิดีโอ (๓๘๔๐ x ๒๑๖๐p) - บันทึกได้ในหลากหลายรูปแบบ เช่น XAVC long GOP (๔K/๑๐๘๐p), MPEG HD at ๔:๒:๒ หรือ ๔:๒:๐ หรือในแบบ AVCHD ๒.๐ - สามารถปรับระบบ focus, zoom, and iris ได้อย่างนุ่มนวล จัดซื้อตามราคาท้องตลาด	-	-	๒๐,๐๐๐	-	-	อบจ.ลำปาง (สำนักปลัดฯ)

ที่	แผนงาน	หมวด	ประเภท	เป้าหมาย (ผลผลิตของครุภัณฑ์)	งบประมาณ					หน่วยงาน รับผิดชอบหลัก
					พ.ศ.๒๕๖๑	พ.ศ.๒๕๖๒	พ.ศ.๒๕๖๓	พ.ศ.๒๕๖๔	พ.ศ.๒๕๖๕	
๑๙	บริหารงานทั่วไป	ค่าครุภัณฑ์ ที่ดิน และ สิ่งก่อสร้าง	ครุภัณฑ์โฆษณาและ เผยแพร่	จัดซื้อเครื่องขยายเสียงแบบคาตเอา จำนวน ๑ เครื่อง มีคุณสมบัติพื้นฐาน ดังนี้ - กำลังขยายไม่น้อยกว่า ๑๐ วัตต์ - มีไมโครโฟนคาตกรีซ - รองรับการเล่นไฟล์ MP๓ จากสื่อ SD/MMC Card - มีแบตเตอรี่แบบชาร์จไฟซ้ำได้ในตัว - ใช้งานได้ไม่น้อยกว่า ๘ ชั่วโมง จัดซื้อตามราคาท้องตลาด	-	-	๔,๐๐๐	-	-	อบจ.ลำปาง (สำนักปลัดฯ)
๒๐	อุตสาหกรรม และการโยธา	ค่าครุภัณฑ์ ที่ดิน และสิ่งก่อสร้าง	ครุภัณฑ์ยานพาหนะ และขนส่ง	จัดซื้อเครื่องบดชนิดเดินตามจำนวน ๒ คัน ๆ ละ ๑๘๐,๐๐๐.- บาท มีคุณลักษณะทั่วไป ดังนี้ - เครื่องยนต์เบนซินหรือดีเซล - ขนาดไม่น้อยกว่า ๙ แรงม้า - ความถี่ในการสั่นไม่น้อยกว่า ๔,๒๐๐ รอบต่อนาที - ความเร็วในการเดิน ๐ - ๔ กิโลเมตร/ชั่วโมง - ความชันในการเคลื่อนที่ ๒๐ องศา - มีถังบรรจุน้ำ ขนาดไม่น้อยกว่า ๒๐ ลิตร - ถังน้ำมันเชื้อเพลิง ขนาดไม่น้อยกว่า ๓.๐ ลิตร - ถังน้ำมันไฮดรอลิก ขนาดไม่น้อยกว่า ๒๐ ลิตร - เกียร์ขับเคลื่อนด้วยระบบไฮดรอลิก - มีล้อขับเคลื่อน ๒ ล้อ ขนาดกว้างไม่น้อยกว่า ๖๐ เซนติเมตร ขนาดสูงไม่น้อยกว่า ๔๐ เซนติเมตร ขนาดความหนาของตัวล้อ ไม่น้อยกว่า ๑๐ มิลลิเมตร จัดซื้อตามราคาท้องตลาด	-	-	๓๖๐,๐๐๐	๓๖๐,๐๐๐	-	อบจ.ลำปาง (กองช่าง)

ที่	แผนงาน	หมวด	ประเภท	เป้าหมาย (ผลผลิตของครุภัณฑ์)	งบประมาณ					หน่วยงาน รับผิดชอบหลัก
					พ.ศ.๒๕๖๑	พ.ศ.๒๕๖๒	พ.ศ.๒๕๖๓	พ.ศ.๒๕๖๔	พ.ศ.๒๕๖๕	
๒๑	อุตสาหกรรม และการโยธา	ค่าครุภัณฑ์ ที่ดิน และสิ่งก่อสร้าง	ครุภัณฑ์ยานพาหนะ และขนส่ง	จัดซื้อรถบรรทุกขนถ่าย ชนิด ๑๐ ล้อ จำนวน ๑ คัน ๆ ละ ๕,๐๐๐,๐๐๐.- บาท มีคุณลักษณะทั่วไป ดังนี้ - เป็นรถยนต์บรรทุก ชนิด ๑๐ ล้อ แบบหน้าสั้น - เป็นเครื่องยนต์ดีเซล ๖ สูบ ๔ จังหวะ - มีกำลังไม่น้อยกว่า ๓๔๐ แรงม้า - ตัวรถและอุปกรณ์ทุกชนิดเป็นของใหม่ ไม่เคยใช้งานมาก่อน จัดซื้อตามราคาท้องตลาด	-	-	๕,๐๐๐,๐๐๐	๕,๐๐๐,๐๐๐	-	อบจ.ลำปาง (กองช่าง)
๒๒	อุตสาหกรรม และการโยธา	ค่าครุภัณฑ์ ที่ดิน และสิ่งก่อสร้าง	ครุภัณฑ์ยานพาหนะ และขนส่ง	จัดซื้อรถปูยางแอสฟัลต์ล้อยาง (Asphalt Paver) จำนวน ๑ คัน ๆ ละ ๑๓,๐๐๐,๐๐๐.- บาท มีคุณลักษณะทั่วไป ดังนี้ - เครื่องยนต์ดีเซล ขนาดไม่น้อยกว่า ๑๑๐ แรงม้า - หน้ากว้างการปูยาง ๒,๕๐๐ - ๖,๐๐๐ มิลลิเมตร - ความหนาในการปูยาง ไม่น้อยกว่า ๑๐ - ๒๕๐ มิลลิเมตร จัดซื้อตามราคาท้องตลาด	-	-	๑๓,๐๐๐,๐๐๐	๑๓,๐๐๐,๐๐๐	-	อบจ.ลำปาง (กองช่าง)
๒๓	อุตสาหกรรม และการโยธา	ค่าครุภัณฑ์ ที่ดิน และสิ่งก่อสร้าง	ครุภัณฑ์ยานพาหนะ และขนส่ง	จัดซื้อรถบรรทุกน้ำ แบบเอนกประสงค์ จำนวน ๑ คัน ๆ ละ ๒,๕๐๐,๐๐๐.- บาท มีคุณลักษณะทั่วไป ดังนี้ - เป็นเครื่องยนต์ดีเซล ๖ สูบ ๔ จังหวะ - เป็นรถชนิด ๖ ล้อ ขับเคลื่อนไม่น้อยกว่า ๑ เพลา - มีกำลังสูงสุดไม่น้อยกว่า ๒๔๐ แรงม้า - ถังบรรจุน้ำมีปริมาตรความจุไม่น้อยกว่า ๖,๐๐๐ ลิตร มีท่อดูด ท่อบสูบน้ำ แทนปืนฉีดน้ำครบถ้วน จัดซื้อตามราคาท้องตลาด	-	-	๒,๕๐๐,๐๐๐	๒,๕๐๐,๐๐๐	-	อบจ.ลำปาง (กองช่าง)

ที่	แผนงาน	หมวด	ประเภท	เป้าหมาย (ผลผลิตของครุภัณฑ์)	งบประมาณ					หน่วยงาน รับผิดชอบหลัก
					พ.ศ.๒๕๖๑	พ.ศ.๒๕๖๒	พ.ศ.๒๕๖๓	พ.ศ.๒๕๖๔	พ.ศ.๒๕๖๕	
๒๔	อุตสาหกรรม และการโยธา	ค่าครุภัณฑ์ ที่ดิน และสิ่งก่อสร้าง	ครุภัณฑ์ยานพาหนะ และขนส่ง	จัดซื้อรถบดล้อเหล็ก จำนวน ๑ คัน ๆ ละ ๓,๕๐๐,๐๐๐.- บาท มีคุณลักษณะทั่วไป ดังนี้ - เป็นรถบดแบบสันสะเทือนขับเคลื่อนด้วยตัวเอง ล้อหน้าและล้อหลังเป็น ล้อเหล็กหน้าเรียบ - เครื่องยนต์ดีเซล ๔ จังหวะ มีกำลังไม่น้อยกว่า ๑๐๐ แรงม้า - ระบบถ่ายทอดกำลังแบบ Hydrostatic - ระบบบังคับเลี้ยวแบบ Hydraulic แบบหักเลี้ยวกลางลำตัว - มีน้ำหนักไม่น้อยกว่า ๑๐ ตัน - หลังคากันแดด - ฝน แบบ Rops Canopy จัดซื้อตามราคาท้องตลาด	-	-	๓,๕๐๐,๐๐๐	๓,๕๐๐,๐๐๐	-	อบจ.ลำปาง (กองช่าง)
๒๕	อุตสาหกรรม และการโยธา	ค่าตอบแทน ใช้สอยและวัสดุ	วัสดุก่อสร้าง	- เพื่อจ่ายเป็นค่าจัดซื้อหินคลุก จำนวน ๑๐,๐๐๐ ลบ.ม.ๆ ละ ๕๐๐ บาท	-	๕,๐๐๐,๐๐๐	๕,๐๐๐,๐๐๐	๕,๐๐๐,๐๐๐	๕,๐๐๐,๐๐๐	อบจ.ลำปาง (กองช่าง)
๒๖	อุตสาหกรรม และการโยธา	ค่าตอบแทน ใช้สอยและวัสดุ	วัสดุก่อสร้าง	- เพื่อจ่ายเป็นค่าจัดซื้อแอสฟัลต์ติกคอนกรีตสำเร็จรูป จำนวน ๒,๕๐๐ ตันๆ ละ ๒,๐๐๐ บาท	-	๕,๐๐๐,๐๐๐	๕,๐๐๐,๐๐๐	๕,๐๐๐,๐๐๐	๕,๐๐๐,๐๐๐	อบจ.ลำปาง (กองช่าง)
๒๗	อุตสาหกรรม และการโยธา	ค่าตอบแทน ใช้สอยและวัสดุ	วัสดุก่อสร้าง	- เพื่อจ่ายเป็นค่าจัดซื้อหิน ๓/๘ - ๑/๒ นิ้ว จำนวน ๘,๐๐๐ ลบ.ม.ๆ ละ ๕๐๐ บาท	-	๔,๐๐๐,๐๐๐	๔,๐๐๐,๐๐๐	๔,๐๐๐,๐๐๐	๔,๐๐๐,๐๐๐	อบจ.ลำปาง (กองช่าง)
๒๘	อุตสาหกรรม และการโยธา	ค่าตอบแทน ใช้สอยและวัสดุ	วัสดุก่อสร้าง	- เพื่อจ่ายเป็นค่าจัดซื้อยาง CMS - 2H จำนวน ๑,๒๐๐ ถึงๆ ละ ๕,๐๐๐ บาท	-	๖,๐๐๐,๐๐๐	๖,๐๐๐,๐๐๐	๖,๐๐๐,๐๐๐	๖,๐๐๐,๐๐๐	อบจ.ลำปาง (กองช่าง)
๒๙	อุตสาหกรรม และการโยธา	ค่าตอบแทน ใช้สอยและวัสดุ	วัสดุก่อสร้าง	- จัดซื้อแอสฟัลต์ติกคอนกรีตสำเร็จรูป จำนวน ๕๓ ตันๆ ละ ๑,๙๐๐ บาท เพื่อปรับปรุงซ่อมแซมผิวจราจรถนนลาดยาง สายทาง ลป.ถ. ๑-๐๐๗๐ บ้านอ่างวังแก้ว -บ้านปางสัก	-	๑๐๐,๗๐๐	-	-	-	อบจ.ลำปาง (กองช่าง)

ที่	แผนงาน	หมวด	ประเภท	เป้าหมาย (ผลผลิตของครุภัณฑ์)	งบประมาณ					หน่วยงาน รับผิดชอบหลัก
					พ.ศ.๒๕๖๑	พ.ศ.๒๕๖๒	พ.ศ.๒๕๖๓	พ.ศ.๒๕๖๔	พ.ศ.๒๕๖๕	
๓๐	อุตสาหกรรม และการโยธา	ค่าตอบแทน ใช้สอยและวัสดุ	วัสดุก่อสร้าง	- จัดซื้อแอสฟัลท์ติกคอนกรีตสำเร็จรูป จำนวน ๖๕ ตันๆ ละ ๑,๘๐๐ บาท เพื่อปรับปรุงขยายผิวจราจรถนนลาดยาง สวนสาธารณะหนองกระทิง อ.เมืองลำปาง จ.ลำปาง	-	๑๑๗,๐๐๐	-	-	-	อบจ.ลำปาง (กองช่าง)
๓๑	อุตสาหกรรม และการโยธา	ค่าตอบแทน ใช้สอยและวัสดุ	วัสดุก่อสร้าง	- จัดซื้อแอสฟัลท์ติกคอนกรีตสำเร็จรูป จำนวน ๒๒๐ ตันๆ ละ ๑,๘๕๐ บาท เพื่อดำเนินการขยายผิวจราจรถนนทางหลวงท้องถิ่น สายทาง สป.ถ. ๑-๐๐๖๒ วัดผาแดงหลวง - บ้านไฮ ต.ปงคอน อ.แจ้ห่ม จ.ลำปาง	-	๔๐๗,๐๐๐	-	-	-	อบจ.ลำปาง (กองช่าง)
๓๒	อุตสาหกรรม และการโยธา	ค่าตอบแทน ใช้สอยและวัสดุ	วัสดุก่อสร้าง	- จัดซื้อแอสฟัลท์ติกคอนกรีตสำเร็จรูป จำนวน ๘๕.๕ ตันๆ ละ ๑,๘๐๐ บาท เพื่อดำเนินการปรับปรุงซ่อมแซมผิวจราจรถนนทางหลวงท้องถิ่น สายทาง สป.ถ.๑-๐๐๖๐ บ้านฮ้องลี่ - บ้านสาแพะ ต.บ้านสา อ.แจ้ห่ม จ.ลำปาง	-	๑๕๓,๙๐๐	-	-	-	อบจ.ลำปาง (กองช่าง)
๓๓	การศึกษา	ค่าครุภัณฑ์ ที่ดิน และสิ่งก่อสร้าง	ครุภัณฑ์สำนักงาน	จัดซื้อโต๊ะประชุมพร้อมเก้าอี้สำนักงาน จำนวน ๒๐ ชุด	-	-	๑๕๘,๐๐๐	-	-	อบจ.ลำปาง (ร.ร.วอแก้ววิทยา)
๓๔	การศึกษา	ค่าครุภัณฑ์ ที่ดิน และสิ่งก่อสร้าง	ครุภัณฑ์สำนักงาน	จัดซื้อเครื่องโทรสาร จำนวน ๒ เครื่องๆละ ๑๘,๐๐๐ บาท มีคุณลักษณะ ดังนี้ - ส่งเอกสารได้ครั้งละ ๒๐ แผ่น - ความเร็วในการส่งเอกสารไม่เกินกว่า ๖ วินาทีต่อแผ่น จัดซื้อตามบัญชีมาตรฐานครุภัณฑ์ กองมาตรฐานงบประมาณ ๑ สำนักงบประมาณ ธันวาคม ๒๕๖๑	-	-	๓๖,๐๐๐	-	-	อบจ.ลำปาง (ร.ร.วอแก้ววิทยา)
๓๕	การศึกษา	ค่าครุภัณฑ์ ที่ดิน และสิ่งก่อสร้าง	ครุภัณฑ์คอมพิวเตอร์	จัดซื้อเครื่องพิมพ์แบบฉีดหมึกพร้อมติดตั้งถังหมึกพิมพ์ (Ink Tank Printer) จำนวน ๒ เครื่องๆละ ๔,๕๐๐ บาท มีคุณลักษณะพื้นฐาน ดังนี้ - เป็นเครื่องพิมพ์แบบฉีดหมึกพร้อมติดตั้งถังหมึกพิมพ์ (Ink Tank Printer) จากโรงงานผู้ผลิต - มีความละเอียดในการพิมพ์ไม่น้อยกว่า ๑,๒๐๐ x ๑,๒๐๐ dpi - มีความเร็วในการพิมพ์ร่างขาวดำสำหรับกระดาษขนาด A๔	-	-	๙,๐๐๐	-	-	อบจ.ลำปาง (ร.ร.วอแก้ววิทยา)

ที่	แผนงาน	หมวด	ประเภท	เป้าหมาย (ผลผลิตของครุภัณฑ์)	งบประมาณ					หน่วยงาน รับผิดชอบหลัก
					พ.ศ.๒๕๖๑	พ.ศ.๒๕๖๒	พ.ศ.๒๕๖๓	พ.ศ.๒๕๖๔	พ.ศ.๒๕๖๕	
๓๖	การศึกษา	ค่าครุภัณฑ์ ที่ดิน และสิ่งก่อสร้าง	ครุภัณฑ์วิทยาศาสตร์	ไม่น้อยกว่า ๒๐ หน้าต่อนาที (ppm) หรือ ๘.๘ ภาพต่อนาที (ipm) - มีความเร็วในการพิมพ์ร่างสีสำหรับกระดาษขนาด A๔ ไม่น้อยกว่า ๑๐ หน้าต่อนาที (ppm) หรือ ๕ ภาพต่อนาที (ipm) - มีช่องเชื่อมต่อ (Interface) แบบ USB ๒.๐ หรือดีกว่า จำนวนไม่น้อยกว่า ๑ ช่อง - มีถาดใส่กระดาษได้ไม่น้อยกว่า ๕๐ แผ่น - สามารถใช้ได้กับ A๔ , Letter , Legal และ Custom จัดซื้อตามเกณฑ์ราคากลางและคุณลักษณะพื้นฐานครุภัณฑ์คอมพิวเตอร์ ณ มีนาคม ๒๕๖๒ จัดซื้อกล้องจุลทรรศน์ จำนวน ๑ เครื่อง มีคุณลักษณะ ดังนี้ - ชนิด ๒ ตา งานการสอน	-	-	๓๒,๕๐๐	-	-	อบจ.ลำปาง (ร.ร.วอแก้ววิทย)
๓๗	บริหารงานทั่วไป	ค่าครุภัณฑ์ ที่ดิน และสิ่งก่อสร้าง	ครุภัณฑ์โฆษณาและเผยแพร่	จัดซื้อคอนเดนเซอร์ ไมโครโฟน พร้อมอุปกรณ์ จำนวน ๑ ชุด มีคุณลักษณะ ดังนี้ - เป็นไมโครโฟนทิศทางเดียว ลดเสียงรบกวนโดยรอบ - ตอบสนองคลื่นความถี่ได้เป็นอย่างดี ทำให้เสียงออกมาชัดเจน - อะแดปเตอร์สกรูมาตรฐาน ง่ายต่อการติดตั้ง เข้ากับขาตั้งไมค์ชนิดอื่นได้ - มีสวิทช์เบสช่วยลดเสียงก้องในห้อง จัดซื้อตามราคาท้องตลาด	-	-	๒๐,๐๐๐	-	-	อบจ.ลำปาง (สำนักปลัดฯ)
๓๘	บริหารงานทั่วไป	ค่าครุภัณฑ์ ที่ดิน และสิ่งก่อสร้าง	ครุภัณฑ์คอมพิวเตอร์	จัดเครื่องคอมพิวเตอร์สำหรับงานสำนักงาน * (จอแสดงภาพขนาด ไม่น้อยกว่า ๑๙ นิ้ว) จำนวน ๕ เครื่องๆ ละ ๑๗,๐๐๐ บาท มีคุณลักษณะพื้นฐาน ดังนี้ - มีหน่วยประมวลผลกลาง (CPU) ไม่น้อยกว่า ๔ แกนหลัก (๔ core) มีความเร็วสัญญาณนาฬิกาพื้นฐาน ไม่น้อยกว่า ๓.๑ GHz หรือดีกว่า จำนวน ๑ หน่วย - มีหน่วยความจำหลัก (RAM) ชนิด DDR๔ หรือดีกว่า มีขนาดไม่น้อยกว่า ๔ GB	-	-	๘๕,๐๐๐	-	-	อบจ.ลำปาง (สำนักปลัดฯ)

ที่	แผนงาน	หมวด	ประเภท	เป้าหมาย (ผลผลิตของครุภัณฑ์)	งบประมาณ					หน่วยงาน รับผิดชอบหลัก
					พ.ศ.๒๕๖๑	พ.ศ.๒๕๖๒	พ.ศ.๒๕๖๓	พ.ศ.๒๕๖๔	พ.ศ.๒๕๖๕	
๓๔	บริหารงานทั่วไป	ค่าครุภัณฑ์ ที่ดิน และ สิ่งก่อสร้าง	ครุภัณฑ์คอมพิวเตอร์	<p>- มีหน่วยจัดเก็บข้อมูล ชนิด SATA หรือดีกว่า ขนาดความจุไม่น้อยกว่า ๑ TB หรือ ชนิด Solid State Drive ขนาดความจุไม่น้อยกว่า ๑๒๐ GB จำนวน ๑ หน่วย</p> <p>- มี DVD-RW หรือดีกว่า จำนวน ๑ หน่วย</p> <p>- มีช่องเชื่อมต่อระบบเครือข่าย (Network Interface) แบบ ๑๐/๑๐๐/๑๐๐๐ Base-T หรือดีกว่า จำนวน ไม่น้อยกว่า ๑ ช่อง</p> <p>- มีช่องเชื่อมต่อ (Interface) แบบ USB ๒.๐ หรือดีกว่า ไม่น้อยกว่า ๓ ช่อง</p> <p>- มีแป้นพิมพ์และเมาส์</p> <p>- มีจอแสดงผลขนาดไม่น้อยกว่า ๑๙ นิ้ว จำนวน ๑ หน่วย</p> <p>จัดซื้อตามเกณฑ์ราคากลางและคุณลักษณะพื้นฐานครุภัณฑ์คอมพิวเตอร์ มีนาคม ๒๕๖๒</p> <p>จัดซื้อเครื่องคอมพิวเตอร์ แบบประมวลผล แบบที่ ๒ จำนวน ๓ เครื่อง เครื่องละ ๓๐,๐๐๐ บาท มีคุณลักษณะพื้นฐาน ดังนี้</p> <p>- มีหน่วยประมวลผลกลาง (CPU) ไม่น้อยกว่า ๖ แกนหลัก (๖ core) โดยมีความเร็วสัญญาณนาฬิกาพื้นฐานไม่น้อยกว่า ๓.๒ Ghz และ มีเทคโนโลยีเพิ่มสัญญาณนาฬิกาได้ในกรณีที่ต้องใช้ความสามารถ ในการประมวลผลสูง จำนวน ๑ หน่วย</p> <p>- หน่วยประมวลผลกลาง (CPU) มีหน่วยความจำแบบ Cache Memory รวมในระดับ (Level) เดียวกันขนาดไม่น้อยกว่า ๑๒ MB</p> <p>- มีหน่วยประมวลผลเพื่อแสดงผล โดยมียุคคุณลักษณะอย่างใดอย่างหนึ่ง หรือดีกว่า ดังนี้</p> <p>๑) เป็นแผงวงจรเพื่อแสดงผลแยกจากแผงวงจรหลักที่มีหน่วยความจำ ขนาดไม่น้อยกว่า ๒ GB</p> <p>๒) มีหน่วยประมวลผลเพื่อแสดงผลติดตั้งอยู่ภายในหน่วยประมวล ผลกลาง แบบ Graphic Processing Unit ที่สามารถใช้หน่วยความจำหลัก ในการแสดงผลขนาดไม่น้อยกว่า ๒ GB หรือ</p> <p>๓) มีหน่วยประมวลผลเพื่อแสดงผลที่มีความสามารถในการใช้</p>	-	-	๙๐,๐๐๐	-	-	อบจ.ลำปาง (สำนักปลัดฯ)

ที่	แผนงาน	หมวด	ประเภท	เป้าหมาย (ผลผลิตของครุภัณฑ์)	งบประมาณ					หน่วยงาน รับผิดชอบหลัก
					พ.ศ.๒๕๖๑	พ.ศ.๒๕๖๒	พ.ศ.๒๕๖๓	พ.ศ.๒๕๖๔	พ.ศ.๒๕๖๕	
๔๐	บริหารงานทั่วไป	ค่าครุภัณฑ์ ที่ดิน และ สิ่งก่อสร้าง	ครุภัณฑ์คอมพิวเตอร์	<p>หน่วยความจำหลักในการแสดงภาพขนาดไม่น้อยกว่า ๒ GB</p> <ul style="list-style-type: none"> - มีหน่วยความจำหลัก (RAM) ชนิด DDR๔ หรือดีกว่า มีขนาดไม่น้อยกว่า ๘ GB - มีหน่วยจัดเก็บข้อมูล ชนิด SATA หรือดีกว่า ขนาดความจุไม่น้อยกว่า ๒ TB <p>หรือ ชนิด Solid State Drive ขนาดความจุไม่น้อยกว่า ๒๔๐ GB จำนวน ๑ หน่วย</p> <ul style="list-style-type: none"> - มี DVD-RW หรือดีกว่า จำนวน ๑ หน่วย - มีช่องเชื่อมต่อระบบเครือข่าย (Network Interface) แบบ ๑๐/๑๐๐/๑๐๐๐ Base-T หรือดีกว่า จำนวนไม่น้อยกว่า ๑ ช่อง - มีช่องเชื่อมต่อ (Interface) แบบ USB ๒.๐ หรือดีกว่า ไม่น้อยกว่า ๓ ช่อง - มีแป้นพิมพ์และเมาส์ - มีจอแสดงภาพขนาดไม่น้อยกว่า ๑๙ นิ้ว จำนวน ๑ หน่วย <p>จัดซื้อตามเกณฑ์ราคากลางและคุณลักษณะพื้นฐานครุภัณฑ์คอมพิวเตอร์ มีนาคม ๒๕๖๒</p>	-	-	๑๓๐,๐๐๐	-	-	อบจ.ลำปาง (สำนักปลัดฯ)
				<p>จัดซื้อเครื่องคอมพิวเตอร์แม่ข่าย แบบที่ ๑ จำนวน ๑ เครื่อง เครื่องละ ๑๓๐,๐๐๐ บาท มีคุณลักษณะพื้นฐาน ดังนี้</p> <ul style="list-style-type: none"> - มีหน่วยประมวลผลกลาง (CPU) แบบ ๘ แกนหลัก (๘ core) หรือดีกว่า สำหรับคอมพิวเตอร์แม่ข่าย (Server) โดยเฉพาะ และมีความเร็วสัญญาณนาฬิกาพื้นฐานไม่น้อยกว่า ๒.๑ GHz จำนวนไม่น้อยกว่า ๑ หน่วย - หน่วยประมวลผลกลาง (CPU) รองรับการประมวลผลแบบ ๖๔ bit - มีหน่วยความจำแบบ Cache Memory รวมในระดับเดียวกันไม่น้อยกว่า ๑๑ MB - มีหน่วยความจำหลัก (RAM) ชนิด ECC DDR๔ หรือดีกว่า มีขนาดไม่น้อยกว่า ๑๖ GB - สนับสนุนการทำงาน RAID ไม่น้อยกว่า RAID ๐, ๑, ๕ - มีหน่วยจัดเก็บข้อมูล ชนิด SCSI หรือ SAS หรือ SATA ที่มีความเร็วรอบ 						

ที่	แผนงาน	หมวด	ประเภท	เป้าหมาย (ผลผลิตของครุภัณฑ์)	งบประมาณ					หน่วยงาน รับผิดชอบหลัก
					พ.ศ.๒๕๖๑	พ.ศ.๒๕๖๒	พ.ศ.๒๕๖๓	พ.ศ.๒๕๖๔	พ.ศ.๒๕๖๕	
๔๑	บริหารงานทั่วไป	ค่าครุภัณฑ์ ที่ดิน และ สิ่งก่อสร้าง	ครุภัณฑ์คอมพิวเตอร์	<p>ไม่น้อยกว่า ๗,๒๐๐ รอบต่อนาที หรือ ชนิด Solid State Drive หรือดีกว่า ขนาดความจุไม่น้อยกว่า ๒๐๐ GB จำนวนไม่น้อยกว่า ๒ หน่วย</p> <ul style="list-style-type: none"> - มี DVD-ROM หรือดีกว่า แบบติดตั้งภายใน (Internal) หรือภายนอก (External) จำนวน ๑ หน่วย - มีช่องเชื่อมต่อระบบเครือข่าย (Network Interface) แบบ ๑๐/๑๐๐/๑๐๐๐ Base-T หรือดีกว่า จำนวนไม่น้อยกว่า ๒ ช่อง - มีจอแสดงผลขนาดไม่น้อยกว่า ๑๗ นิ้ว จำนวน ๑ หน่วย - มี Power Supply แบบ Redundant หรือ Hot Swap จำนวน ๒ หน่วย <p>จัดซื้อตามเกณฑ์ราคากลางและคุณลักษณะพื้นฐานครุภัณฑ์คอมพิวเตอร์ ณ มีนาคม ๒๕๖๒</p>	-	-	๑๐๗,๐๐๐	-	-	อบจ.ลำปาง (สำนักปลัดฯ)
				<p>จัดซื้อเครื่องคอมพิวเตอร์ สำหรับงานวิดิทัศน์ความละเอียดสูง จำนวน ๑ เครื่อง ๆ ละ ๑๐๗,๐๐๐ บาท มีคุณสมบัติพื้นฐาน ดังนี้</p> <ul style="list-style-type: none"> - มีหน่วยประมวลผลกลาง (CPU) ไม่น้อยกว่า ๘ แกนหลัก (๘ core) โดยมีความเร็วสัญญาณนาฬิกาพื้นฐานไม่น้อยกว่า ๓.๖ GHz จำนวน ๑ หน่วย - หน่วยความจำ DDR๔ ความเร็ว ๒๖๖๖ MHz ขนาด ๘ GB - มีหน่วยความจำหลัก (RAM) ชนิด DDR๔ หรือดีกว่า มีขนาดไม่น้อยกว่า ๘ GB - มีหน่วยประมวลผลเพื่อแสดงผล มีหน่วยความจำ GDDR๕ ขนาดไม่น้อยกว่า ๘ GB - มีหน่วยจัดเก็บข้อมูลขนาดความจุไม่น้อยกว่า ๒ TB - มีช่องเชื่อมต่อระบบเครือข่าย (Network Interface) แบบ ๑๐/๑๐๐/๑๐๐๐ Base-T หรือดีกว่า จำนวนไม่น้อยกว่า ๑ ช่อง - มีแป้นพิมพ์และเมาส์ - มีจอแสดงผลขนาดไม่น้อยกว่า ๒๗ นิ้ว ความละเอียด ไม่น้อยกว่า ๕ K 						

ที่	แผนงาน	หมวด	ประเภท	เป้าหมาย (ผลผลิตของครุภัณฑ์)	งบประมาณ					หน่วยงาน รับผิดชอบหลัก
					พ.ศ.๒๕๖๑	พ.ศ.๒๕๖๒	พ.ศ.๒๕๖๓	พ.ศ.๒๕๖๔	พ.ศ.๒๕๖๕	
๔๒	บริหารงานทั่วไป	ค่าครุภัณฑ์ ที่ดิน และ สิ่งก่อสร้าง	ครุภัณฑ์คอมพิวเตอร์	- พร้อมติดตั้ง Final Cut Pro X ที่มีลิขสิทธิ์ถูกต้อง จัดซื้อตามราคาท้องตลาด จัดซื้อเครื่องคอมพิวเตอร์ สำหรับงานพัฒนาโมบายแอปพลิเคชัน จำนวน ๑ เครื่อง ๆ ละ ๔๗,๐๐๐ บาท มีคุณสมบัติพื้นฐาน ดังนี้ - มีหน่วยประมวลผลกลาง (CPU) ไม่น้อยกว่า ๖ แกนหลัก (๖ core) โดยมีความเร็วสัญญาณนาฬิกาพื้นฐานไม่น้อยกว่า ๓.๒ GHz จำนวน ๑ หน่วย - หน่วยความจำ DDR๔ ขนาดไม่น้อยกว่า ๘ GB - มีหน่วยจัดเก็บข้อมูล SSD ขนาดความจุไม่น้อยกว่า ๒๕๖ GB - มีช่องเชื่อมต่อระบบเครือข่าย (Network Interface) แบบ ๑๐/๑๐๐/๑๐๐๐ Base-T หรือดีกว่า จำนวนไม่น้อยกว่า ๑ ช่อง - รองรับระบบปฏิบัติการ macOS (จัดซื้อตามราคาท้องตลาด)	-	-	๔๗,๐๐๐	-	-	อบจ.ลำปาง (สำนักปลัดฯ)
๔๓	บริหารงานทั่วไป	ค่าครุภัณฑ์ ที่ดิน และ สิ่งก่อสร้าง	ครุภัณฑ์คอมพิวเตอร์	จัดซื้อเครื่องคอมพิวเตอร์โน้ตบุ๊ก สำหรับงานสำนักงาน* จำนวน ๕ เครื่องๆ ละ ๑๖,๐๐๐ บาท มีคุณลักษณะพื้นฐาน ดังนี้ - มีหน่วยประมวลผลกลาง (CPU) ไม่น้อยกว่า ๒ แกนหลัก (๒ core) โดยมีความเร็วสัญญาณนาฬิกาพื้นฐานไม่น้อยกว่า ๒.๐ GHz และ มีเทคโนโลยีเพิ่มสัญญาณนาฬิกาได้ในกรณีที่ต้องใช้ความสามารถ ในการประมวลผลสูง จำนวน ๑ หน่วย - หน่วยประมวลผลกลาง (CPU) มีหน่วยความจำแบบ Cache Memory รวมในระดับ (Level) เดียวกัน ขนาดไม่น้อยกว่า ๔ MB - มีหน่วยความจำหลัก (RAM) ชนิด DDR๔ หรือดีกว่า ขนาดไม่น้อยกว่า ๔ GB - มีหน่วยจัดเก็บข้อมูล ชนิด SATA หรือดีกว่า ขนาดความจุไม่น้อยกว่า ๑ TB หรือ ชนิด Solid State Drive ขนาดความจุไม่น้อยกว่า ๑๒๐ GB จำนวน ๑ หน่วย - มีจอภาพที่รองรับความละเอียดไม่น้อยกว่า ๑,๓๖๖ x ๗๖๘ Pixel และมีขนาดไม่น้อยกว่า ๑๒ นิ้ว	-	-	๘๐,๐๐๐	-	-	อบจ.ลำปาง (สำนักปลัดฯ)

ที่	แผนงาน	หมวด	ประเภท	เป้าหมาย (ผลผลิตของครุภัณฑ์)	งบประมาณ					หน่วยงาน รับผิดชอบหลัก
					พ.ศ.๒๕๖๑	พ.ศ.๒๕๖๒	พ.ศ.๒๕๖๓	พ.ศ.๒๕๖๔	พ.ศ.๒๕๖๕	
๔๔	บริหารงานทั่วไป	ค่าครุภัณฑ์ ที่ดิน และ สิ่งก่อสร้าง	ครุภัณฑ์คอมพิวเตอร์	<p>- มีช่องเชื่อมต่อ (Interface) แบบ USB ๒.๐ หรือดีกว่า ไม่น้อยกว่า ๓ ช่อง</p> <p>- มีช่องเชื่อมต่อแบบ HDMI หรือ VGA จำนวนไม่น้อยกว่า ๑ช่อง</p> <p>- มีช่องเชื่อมต่อระบบเครือข่าย (Network Interface) แบบ ๑๐/๑๐๐/๑๐๐๐ Base-T หรือดีกว่า จำนวนไม่น้อยกว่า ๑ ช่อง</p> <p>- สามารถใช้งานได้ไม่น้อยกว่า Wi-Fi (1๒๕๑IEEE ๘๐๒.๑๑b, g, n, ac) และ Bluetooth</p> <p>จัดซื้อตามเกณฑ์ราคากลางและคุณลักษณะพื้นฐานครุภัณฑ์คอมพิวเตอร์ มีนาคม ๒๕๖๒</p> <p>จัดซื้ออุปกรณ์จัดเก็บ Log File ระบบเครือข่าย แบบที่ ๑ จำนวน ๑ เครื่อง ๆ ละ ๕๐,๐๐๐ บาท มีคุณลักษณะพื้นฐาน ดังนี้</p> <p>- เป็นอุปกรณ์ Appliance หรืออุปกรณ์คอมพิวเตอร์ที่ได้มาตรฐาน สามารถเก็บรวบรวมเหตุการณ์ (logs or Events) ที่เกิดขึ้นในอุปกรณ์ที่เป็น appliances และ non-appliances เช่น Firewall, Network Devices ต่างๆ ระบบปฏิบัติการ ระบบ appliances ระบบเครือข่าย และระบบฐานข้อมูล เป็นต้น ได้อย่างน้อย ๓ อุปกรณ์ต่อระบบ โดยสามารถแสดงผลอยู่ภายใต้รูปแบบ (format) เดียวกันได้</p> <p>- มีระบบการเข้ารหัสข้อมูลเพื่อไ้ยืนยันความถูกต้องของข้อมูลที่จัดเก็บตามมาตรฐาน MD๕ หรือ SHA-๑ หรือดีกว่า</p> <p>- สามารถเก็บ Log File ในรูปแบบ Syslog ของอุปกรณ์ เช่น Router, Switch, Firewall, VPN, Server เป็นต้น ได้</p> <p>- สามารถบริหารจัดการอุปกรณ์ผ่านมาตรฐาน HTTPS, Command Line Interface และ SSH ได้</p> <p>- สามารถจัดเก็บ log file ได้ถูกต้อง ตรงตามพระราชบัญญัติว่าด้วยการกระทำผิดเกี่ยวกับคอมพิวเตอร์ ฉบับที่มีผลบังคับใช้ โดยได้รับการรับรองมาตรฐานการจัดเก็บและรักษาความปลอดภัยของ log file ที่ได้มาตรฐาน เช่น มาตรฐานของศูนย์อำนวยการป้องกันและตอบโต้ภัยคุกคามแห่งชาติ (มคอ. ๔๐๐๓.๑-๒๕๖๐) เป็นต้น</p> <p>- สามารถทำการสำรองข้อมูล (Data Backup) ไปยังอุปกรณ์จัดเก็บ</p>	-	-	๕๐,๐๐๐	-	-	อบจ.ลำปาง (สำนักปลัดฯ)

ที่	แผนงาน	หมวด	ประเภท	เป้าหมาย (ผลผลิตของครุภัณฑ์)	งบประมาณ					หน่วยงาน รับผิดชอบหลัก
					พ.ศ.๒๕๖๑	พ.ศ.๒๕๖๒	พ.ศ.๒๕๖๓	พ.ศ.๒๕๖๔	พ.ศ.๒๕๖๕	
๔๕	บริหารงานทั่วไป	ค่าครุภัณฑ์ ที่ดิน และ สิ่งก่อสร้าง	ครุภัณฑ์คอมพิวเตอร์	ข้อมูลภายนอก เช่น Tape หรือ DVD หรือ External Storage เป็นต้น ได้ - สามารถจัดเก็บข้อมูลเหตุการณ์ต่อวินาที (Events per Seconds) ได้ไม่น้อยกว่า ๑,๐๐๐ eps จัดซื้อตามเกณฑ์ราคากลางและคุณลักษณะพื้นฐานครุภัณฑ์คอมพิวเตอร์ ณ มีนาคม ๒๕๖๒ จัดซื้ออุปกรณ์กระจายการทำงานสำหรับเครือข่าย (Link Load Balancer) จำนวน ๑ เครื่อง ๆ ละ ๑๘,๐๐๐ บาท มีคุณลักษณะพื้นฐานดังนี้ - เป็นอุปกรณ์ (Hardware Appliance) ที่ออกแบบมาเพื่อใช้กระจายการทำงานสำหรับเครือข่ายโดยเฉพาะ - มี Throughput สูงสุดไม่น้อยกว่า ๔๐๐ Mbps - มีช่องเชื่อมต่อระบบเครือข่าย Gigabit Wan จำนวน ไม่น้อยกว่า ๒ ช่อง - มีช่องเชื่อมต่อระบบเครือข่าย Gigabit LAN จำนวนไม่น้อยกว่า ๘ ช่อง - สามารถบริหารจัดการอุปกรณ์ผ่านมาตรฐาน HTTPS ได้เป็นอย่างดี - สามารถใช้งานตามมาตรฐาน IPv๖ ได้ จัดซื้อตามราคาท้องตลาด	-	-	๑๘,๐๐๐	-	-	อบจ.ลำปาง (สำนักปลัดฯ)
๔๖	บริหารงานทั่วไป	ค่าครุภัณฑ์ ที่ดิน และ สิ่งก่อสร้าง	ครุภัณฑ์คอมพิวเตอร์	จัดซื้ออุปกรณ์ค้นหาเส้นทางเครือข่าย (Router) จำนวน ๑ เครื่อง เครื่องละ ๕๐,๐๐๐ บาท มีคุณสมบัติพื้นฐาน ดังนี้ - มีช่องเชื่อมต่อระบบเครือข่าย (Network Interface) แบบ ๑๐/๑๐๐/๑๐๐๐ Base-T หรือดีกว่า จำนวนไม่น้อยกว่า ๑๒ ช่อง - มีสัญญาณไฟแสดงสถานะของการทำงานช่องเชื่อมต่อระบบเครือข่ายทุกช่อง - มีหน่วยความจำแบบ Flash (Flash Memory) ขนาดไม่น้อยกว่า ๒๕๖ MB	-	-	๕๐,๐๐๐	-	-	อบจ.ลำปาง (สำนักปลัดฯ)

ที่	แผนงาน	หมวด	ประเภท	เป้าหมาย (ผลผลิตของครุภัณฑ์)	งบประมาณ					หน่วยงาน รับผิดชอบหลัก
					พ.ศ.๒๕๖๑	พ.ศ.๒๕๖๒	พ.ศ.๒๕๖๓	พ.ศ.๒๕๖๔	พ.ศ.๒๕๖๕	
๔๗	บริหารงานทั่วไป	ค่าครุภัณฑ์ ที่ดิน และ สิ่งก่อสร้าง	ครุภัณฑ์คอมพิวเตอร์	<ul style="list-style-type: none"> - สามารถค้นหาเส้นทางเครือข่ายโดยใช้โปรโตคอล (Routing Protocol) BGP, RIP, Static IPv๔ Routing และ Static IPv๖ Routing ได้เป็นอย่างดีน้อย - สามารถส่งข้อมูล Log File แบบ Syslog ได้เป็นอย่างดีน้อย - สามารถใช้งานตามมาตรฐาน IPv๖ ได้ จัดซื้อตามราคาท้องตลาด 	-	-	๑๕,๐๐๐	-	-	อบจ.ลำปาง (สำนักปลัดฯ)
				<ul style="list-style-type: none"> จัดซื้อเครื่องพิมพ์ Multifunction เลขเซอร์ หรือ LED สี จำนวน ๑ เครื่อง เครื่องละ ๑๕,๐๐๐ บาท มีคุณสมบัติพื้นฐาน ดังนี้ - เป็นอุปกรณ์ที่มีความสามารถเป็น Printer, Copier และ Scanner ภายในเครื่องเดียวกัน - มีความละเอียดในการพิมพ์ไม่น้อยกว่า ๖๐๐x๖๐๐ dpi - มีความเร็วในการพิมพ์ขาวดำสำหรับกระดาษ A๔ ไม่น้อยกว่า ๑๘ หน้าต่อนาที (ppm) - มีความเร็วในการพิมพ์สีสำหรับกระดาษ A๔ ไม่น้อยกว่า ๑๘ หน้าต่อนาที (ppm) - มีหน่วยความจำ (Memory) ขนาดไม่น้อยกว่า ๒๕๖ MB - สามารถสแกนเอกสาร ขนาด A๔ (ขาวดำ และ สี) ได้ - มีความละเอียดในการสแกนสูงสุด ไม่น้อยกว่า ๑,๒๐๐x๑,๒๐๐ dpi - มีถาดป้อนเอกสารอัตโนมัติ (Auto Document Feed) - สามารถถ่ายสำเนาเอกสารได้ทั้งสีและขาวดำ - สามารถทำสำเนาได้สูงสุดไม่น้อยกว่า ๙๙ สำเนา - สามารถย่อและขยายได้ ๒๕ ถึง ๔๐๐ เปอร์เซ็นต์ - มีช่องเชื่อมต่อ (Interface) แบบ USB ๒.๐ หรือดีกว่า จำนวน ไม่น้อยกว่า ๑ ช่อง - มีช่องเชื่อมต่อระบบเครือข่าย (Network Interface) แบบ ๑๐/๑๐๐ Base-T หรือดีกว่า จำนวน ไม่น้อยกว่า ๑ ช่อง หรือ สามารถใช้งานผ่านเครือข่ายไร้สาย Wi-Fi (IEEE ๘๐๒.๑๑b, g, n) ได้ - มีถาดใส่กระดาษได้ไม่น้อยกว่า ๑๕๐ แผ่น 						

ที่	แผนงาน	หมวด	ประเภท	เป้าหมาย (ผลผลิตของครุภัณฑ์)	งบประมาณ					หน่วยงาน รับผิดชอบหลัก
					พ.ศ.๒๕๖๑	พ.ศ.๒๕๖๒	พ.ศ.๒๕๖๓	พ.ศ.๒๕๖๔	พ.ศ.๒๕๖๕	
๔๘	บริหารงานทั่วไป	ค่าครุภัณฑ์ ที่ดิน และ สิ่งก่อสร้าง	ครุภัณฑ์คอมพิวเตอร์	- สามารถใช้ได้กับ A๔, Letter, Legal และ Custom จัดซื้อตามเกณฑ์ราคากลางและคุณลักษณะพื้นฐานครุภัณฑ์คอมพิวเตอร์ ณ มีนาคม ๒๕๖๒ จัดซื้อเครื่องพิมพ์แบบฉีดหมึกพร้อมติดตั้งถังหมึกพิมพ์ (Ink Tank Printer) จำนวน ๕ เครื่องๆ ละ ๔,๓๐๐ บาท มีคุณลักษณะพื้นฐาน ดังนี้ - เป็นเครื่องพิมพ์แบบฉีดหมึกพร้อมติดตั้งถังหมึกพิมพ์ (Ink Tank Printer) จากโรงงานผู้ผลิต - มีความละเอียดในการพิมพ์ไม่น้อยกว่า ๑,๒๐๐x๑,๒๐๐ dpi - มีความเร็วในการพิมพ์ร่างขาวดำ สำหรับกระดาษขนาด A๔ ไม่น้อยกว่า ๒๐ หน้าต่อนาที(ppm) หรือ ๘.๘ ภาพต่อนาที(ipm) - มีความเร็วในการพิมพ์ร่างสีสำหรับกระดาษขนาด A๔ ไม่น้อยกว่า ๑๐ หน้าต่อนาที(ppm) หรือ ๕ ภาพ ต่อนาที (ipm) - มีช่องเชื่อมต่อ (Interface) แบบ USB ๒.๐ หรือดีกว่า จำนวนไม่น้อยกว่า ๑ ช่อง - มีถาดใส่กระดาษได้ไม่น้อยกว่า ๕๐ แผ่น - สามารถใช้ได้กับ A๔, Letter, Legal และ Custom จัดซื้อตามเกณฑ์ราคากลางและคุณลักษณะพื้นฐานครุภัณฑ์คอมพิวเตอร์ ณ มีนาคม ๒๕๖๒	-	-	๒๑,๕๐๐	-	-	อบจ.ลำปาง (สำนักปลัดฯ)
๔๙	บริหารงานทั่วไป	ค่าครุภัณฑ์ ที่ดิน และ สิ่งก่อสร้าง	ครุภัณฑ์คอมพิวเตอร์	จัดซื้อเครื่องพิมพ์เลเซอร์หรือ LED ขาวดำ (๑๘ หน้า/นาที) จำนวน ๕ เครื่องๆ ละ ๒,๖๐๐ บาท มีคุณลักษณะพื้นฐาน ดังนี้ - มีความละเอียดในการพิมพ์ไม่น้อยกว่า ๖๐๐x๖๐๐ dpi - มีความเร็วในการพิมพ์สำหรับกระดาษ A๔ ไม่น้อยกว่า ๑๘ หน้าต่อนาที (ppm) - มีหน่วยความจำ (Memory) ขนาดไม่น้อยกว่า ๘ MB - มีช่องเชื่อมต่อ (Interface) แบบ USB ๒.๐ หรือดีกว่า จำนวนไม่น้อยกว่า ๑ ช่อง	-	-	๑๓,๐๐๐	-	-	อบจ.ลำปาง (สำนักปลัดฯ)

ที่	แผนงาน	หมวด	ประเภท	เป้าหมาย (ผลผลิตของครุภัณฑ์)	งบประมาณ					หน่วยงาน รับผิดชอบหลัก
					พ.ศ.๒๕๖๑	พ.ศ.๒๕๖๒	พ.ศ.๒๕๖๓	พ.ศ.๒๕๖๔	พ.ศ.๒๕๖๕	
๕๐	บริหารงานทั่วไป	ค่าครุภัณฑ์ ที่ดิน และ สิ่งก่อสร้าง	ครุภัณฑ์คอมพิวเตอร์	<ul style="list-style-type: none"> - มีภาคใส่กระดาษได้ไม่น้อยกว่า ๑๕๐ แผ่น - สามารถใช้ได้กับ A๔, Letter, Legal และ Custom <p>จัดซื้อตามเกณฑ์ราคากลางและคุณลักษณะพื้นฐานครุภัณฑ์คอมพิวเตอร์ ณ มีนาคม ๒๕๖๒</p> <p>จัดซื้อเครื่องพิมพ์ Multifunction แบบฉีดหมึกพร้อมติดตั้ง ถังหมึกพิมพ์ (Ink Tank Printer) จำนวน ๖ เครื่องๆละ ๘,๐๐๐ บาท มีคุณสมบัติพื้นฐาน ดังนี้</p> <ul style="list-style-type: none"> - เป็นอุปกรณ์ที่มีความสามารถเป็น Printer, Copier , Scanner และ Fax ภายในเครื่องเดียวกัน - เป็นเครื่องพิมพ์แบบฉีดหมึกพร้อมติดตั้งถังหมึกพิมพ์ (Ink Tank Printer) จากโรงงานผู้ผลิต - มีความละเอียดในการพิมพ์ไม่น้อยกว่า ๑,๒๐๐x๑,๒๐๐ dpi - มีความเร็วในการพิมพ์ขาวดำสำหรับกระดาษ A๔ ไม่น้อยกว่า ๒๗ หน้าต่อนาที (ppm) หรือ ๘ ภาพต่อนาที (ipm) - มีความเร็วในการพิมพ์สีสำหรับกระดาษ A๔ ไม่น้อยกว่า ๑๕ หน้าต่อนาที (ppm) หรือ ๕ ภาพต่อนาที (ipm) - สามารถสแกนเอกสาร ขนาด A๔ (ขาวดำ-สี) ได้ - มีความละเอียดในการสแกนสูงสุดไม่น้อยกว่า ๑,๒๐๐x๖๐๐ dpi - มีถาดป้อนเอกสารอัตโนมัติ (Auto Document Feed) - สามารถถ่ายสำเนาเอกสารได้ทั้งสีและขาวดำ - สามารถทำสำเนาได้สูงสุดไม่น้อยกว่า ๙๙ สำเนา <p>จัดซื้อตามเกณฑ์ราคากลางและคุณลักษณะพื้นฐานครุภัณฑ์คอมพิวเตอร์ ณ มีนาคม ๒๕๖๒</p>	-	-	๔๘,๐๐๐	-	-	อบจ.ลำปาง (สำนักปลัดฯ)

ที่	แผนงาน	หมวด	ประเภท	เป้าหมาย (ผลผลิตของครุภัณฑ์)	งบประมาณ					หน่วยงาน รับผิดชอบหลัก
					พ.ศ.๒๕๖๑	พ.ศ.๒๕๖๒	พ.ศ.๒๕๖๓	พ.ศ.๒๕๖๔	พ.ศ.๒๕๖๕	
๕๑	บริหารงานทั่วไป	ค่าครุภัณฑ์ ที่ดิน และ สิ่งก่อสร้าง	ครุภัณฑ์คอมพิวเตอร์	<p>จัดซื้อสแกนเนอร์สำหรับงานเก็บเอกสารระดับศูนย์บริการ แบบที่ ๓ จำนวน ๑ เครื่อง ๆ ละ ๓๖,๐๐๐ บาท มีคุณสมบัติพื้นฐาน ดังนี้</p> <ul style="list-style-type: none"> - เป็นสแกนเนอร์ชนิดป้อนกระดาษขนาด A๔ อัตโนมัติ (Auto Document Feeder) ได้ไม่น้อยกว่า ๕๐ แผ่น - สามารถสแกนเอกสารได้ ๒ หน้าแบบอัตโนมัติ - มีความละเอียดในการสแกนสูงสุด ไม่น้อยกว่า ๖๐๐x๖๐๐ dpi - มีความเร็วในการสแกนกระดาษขนาด A๔ ได้ไม่น้อยกว่า ๖๐ ppm - สามารถสแกนเอกสารได้ไม่น้อยกว่ากระดาษขนาด A๔ - มีช่องเชื่อมต่อ (Interface) แบบ USB ๒.๐ หรือดีกว่า จำนวน ไม่น้อยกว่า ๑ ช่อง <p>จัดซื้อตามเกณฑ์ราคากลางและคุณลักษณะพื้นฐานครุภัณฑ์คอมพิวเตอร์ ณ มีนาคม ๒๕๖๒</p>	-	-	๓๖,๐๐๐	-	-	อบจ.ลำปาง (สำนักปลัดฯ)
๕๒	บริหารงานทั่วไป	ค่าครุภัณฑ์ ที่ดิน และ สิ่งก่อสร้าง	ครุภัณฑ์คอมพิวเตอร์	<p>จัดซื้ออุปกรณ์อ่านบัตรแบบเนกประสงค์ (Smart Card Reader) จำนวน ๓ อันๆ ละ ๗๐๐ บาท คุณสมบัติพื้นฐาน ดังนี้</p> <ul style="list-style-type: none"> - สามารถอ่านและเขียนข้อมูลในบัตรแบบเนกประสงค์ (Smart Card) ตามมาตรฐาน ISO/IEC ๗๘๑๖ ได้ - มีความเร็วสัญญาณนาฬิกาไม่น้อยกว่า ๔.๘ MHz - สามารถใช้งานผ่านช่องเชื่อมต่อ (Interface) แบบ USB ได้ - สามารถใช้กับบัตรแบบเนกประสงค์ (Smart Card) ที่ใช้แรงดันไฟฟ้า ขนาด ๕ Volts, ๓ Volts และ ๑.๘ Volts ได้เป็นอย่างดี <p>จัดซื้อตามเกณฑ์ราคากลางและคุณลักษณะพื้นฐานครุภัณฑ์คอมพิวเตอร์ ณ มีนาคม ๒๕๖๒</p>	-	-	๒,๑๐๐	-	-	อบจ.ลำปาง (สำนักปลัดฯ)
๕๓	บริหารงานทั่วไป	ค่าครุภัณฑ์ ที่ดิน และ สิ่งก่อสร้าง	ครุภัณฑ์คอมพิวเตอร์	<p>จัดซื้อเครื่องสำรองไฟฟ้า ขนาด ๘๐๐ VA จำนวน ๑๐ เครื่องๆ ละ ๒,๕๐๐ บาท มีคุณลักษณะพื้นฐาน ดังนี้</p> <ul style="list-style-type: none"> - มีกำลังไฟฟ้านอกไม่น้อยกว่า ๘๐๐ VA (๘๘๐ Watts) - สามารถสำรองไฟฟ้าได้ไม่น้อยกว่า ๑๕ นาที <p>จัดซื้อตามเกณฑ์ราคากลางและคุณลักษณะพื้นฐานครุภัณฑ์คอมพิวเตอร์ ณ มีนาคม ๒๕๖๒</p>	-	-	๒๕,๐๐๐	-	-	อบจ.ลำปาง (สำนักปลัดฯ)

ที่	แผนงาน	หมวด	ประเภท	เป้าหมาย (ผลผลิตของครุภัณฑ์)	งบประมาณ					หน่วยงาน รับผิดชอบหลัก
					พ.ศ.๒๕๖๑	พ.ศ.๒๕๖๒	พ.ศ.๒๕๖๓	พ.ศ.๒๕๖๔	พ.ศ.๒๕๖๕	
๕๔	บริหารงานทั่วไป	ค่าครุภัณฑ์ ที่ดิน และ สิ่งก่อสร้าง	ครุภัณฑ์คอมพิวเตอร์	จัดซื้อเครื่องสำรองไฟฟ้า ขนาด ๓ kVA จำนวน ๑ เครื่อง ๆ ละ ๓๒,๐๐๐ บาท มีคุณสมบัติพื้นฐาน ดังนี้ - มีกำลังไฟฟ้าัดสนนอกไม่น้อยกว่า ๓ kVA (๒,๑๐๐ Watts) - มีช่วงแรงดันไฟฟ้า Input (VAC) ไม่น้อยกว่า ๒๐๐+/-๒๕% - มีช่วงแรงดันไฟฟ้า Output (VAC) ไม่มากกว่า ๒๐๐+/-๕% - สามารถสำรองไฟฟ้าที่ Full Load ได้ไม่น้อยกว่า ๕ นาที จัดซื้อตามเกณฑ์ราคากลางและคุณลักษณะพื้นฐานครุภัณฑ์คอมพิวเตอร์ ณ มีนาคม ๒๕๖๒	-	-	๓๒,๐๐๐	-	-	อบจ.ลำปาง (สำนักปลัดฯ)
๕๕	บริหารงานทั่วไป	ค่าครุภัณฑ์ ที่ดิน และ สิ่งก่อสร้าง	ครุภัณฑ์สำนักงาน	จัดซื้อโต๊ะเหล็ก ๔ พุต พร้อมกระจก จำนวน ๑๐ ตัว ๆ ละ ๕,๕๐๐ มีคุณลักษณะ ดังนี้ - เป็นโต๊ะเหล็ก ขนาด ๔ พุต พร้อมกระจก จัดซื้อตามราคาท้องตลาด	-	-	๕๕,๐๐๐	-	-	อบจ.ลำปาง (สำนักปลัดฯ)
๕๖	บริหารงานทั่วไป	ค่าครุภัณฑ์ ที่ดิน และ สิ่งก่อสร้าง	ครุภัณฑ์สำนักงาน	จัดซื้อโต๊ะคอมพิวเตอร์พร้อมที่วาง CPU จำนวน ๔ ตัว ๆ ละ ๒,๐๐๐ บาท มีคุณลักษณะ ดังนี้ - ขนาดไม่น้อยกว่า ๘๐(W) x ๖๐(D) x ๗๕(H) cm. - มีรางคีย์บอร์ด - มีที่วาง CPU - แผ่นหน้าโต๊ะ มีความหนาไม่น้อยกว่า ๒๐ มิลลิเมตร - ขาโต๊ะสามารถปรับระดับได้ จัดซื้อตามราคาท้องตลาด	-	-	๘,๐๐๐	-	-	อบจ.ลำปาง (สำนักปลัดฯ)
๕๗	บริหารงานทั่วไป	ค่าครุภัณฑ์ ที่ดิน และ สิ่งก่อสร้าง	ครุภัณฑ์สำนักงาน	จัดซื้อเก้าอี้สำนักงาน จำนวน ๒๕ ตัว ๆ ละ ๓,๙๐๐ บาท มีคุณลักษณะ ดังนี้ - เป็นเก้าอี้พนักพิงต่ำ มีเท้าแขน ทำจากวัสดุพิวซีหรือหนัง - มีขนาดไม่น้อยกว่า ๕๙๐ มม.(W) x ๖๔๐ มม.(D) x ๙๒๐ มม.(H) จัดซื้อตามราคาท้องตลาด	-	-	๙๗,๕๐๐	-	-	อบจ.ลำปาง (สำนักปลัดฯ)

ที่	แผนงาน	หมวด	ประเภท	เป้าหมาย (ผลผลิตของครุภัณฑ์)	งบประมาณ					หน่วยงาน รับผิดชอบหลัก
					พ.ศ.๒๕๖๑	พ.ศ.๒๕๖๒	พ.ศ.๒๕๖๓	พ.ศ.๒๕๖๔	พ.ศ.๒๕๖๕	
๕๘	บริหารงานทั่วไป	ค่าครุภัณฑ์ ที่ดิน และ สิ่งก่อสร้าง	ครุภัณฑ์สำนักงาน	จัดซื้อเก้าอี้ผู้บริหาร จำนวน ๑๐ ตัว ๆ ละ ๕,๕๐๐ บาท มีคุณลักษณะ ดังนี้ - เป็นเก้าอี้พนักพิงสูง มีที่เท้าแขน ทำจากวัสดุพีวีซีหรือหนัง - มีขนาดไม่น้อยกว่า ๗๐๐ มม.(W) x ๗๕๐ มม. (D) x ๑,๒๑๐x ๑,๒๗๐ มม.(H) จัดซื้อตามราคาท้องตลาด	-	-	๕๕,๐๐๐	-	-	อบจ.ลำปาง (สำนักปลัดฯ)
๕๙	บริหารงานทั่วไป	ค่าครุภัณฑ์ ที่ดิน และ สิ่งก่อสร้าง	ครุภัณฑ์สำนักงาน	จัดซื้อชั้นวางแฟ้มแบบตั้ง ๔๐ ช่อง จำนวน ๑๐ ใบๆ ละ ๕,๕๐๐ บาท มีคุณลักษณะ ดังนี้ - เป็นชั้นวางแฟ้มแบบตั้ง ๔๐ ช่อง - มีขนาดไม่น้อยกว่า ๙๐๐(W) x ๓๐๐(D) x ๑๗๐๐(H) จัดซื้อตามราคาท้องตลาด	-	-	๕๕,๐๐๐	-	-	อบจ.ลำปาง (สำนักปลัดฯ)
๖๐	บริหารงานทั่วไป	ค่าครุภัณฑ์ ที่ดิน และ สิ่งก่อสร้าง	ครุภัณฑ์สำนักงาน	จัดซื้อเครื่องถ่ายเอกสาร จำนวน ๒ เครื่องๆ ละ ๑๐๐,๐๐๐ บาท มีคุณลักษณะ ดังนี้ - เป็นเครื่องถ่ายเอกสาร ชนิด ขาว - ดำ - มีความเร็วในการสำเนาเอกสาร (ขาว-ดำ) ไม่น้อยกว่า ๒๐ แผ่นต่อนาที - เป็นระบบมัลติฟังก์ชั่น - เป็นระบบกระดาษธรรมดา ชนิดหมึกผง สามารถย่อ - ขยายได้ จัดซื้อตามบัญชีมาตรฐานครุภัณฑ์ กองมาตรฐานงบประมาณ ๑ สำนักงบประมาณ ธันวาคม ๒๕๖๑	-	-	๒๐๐,๐๐๐	-	-	อบจ.ลำปาง (สำนักปลัดฯ)
๖๑	บริหารงานทั่วไป	ค่าครุภัณฑ์ ที่ดิน และ สิ่งก่อสร้าง	ครุภัณฑ์สำนักงาน	จัดซื้อเครื่องอัดสำเนาดีจิตอล จำนวน ๑ เครื่องๆ ละ ๙๐,๐๐๐ บาท มีคุณลักษณะ ดังนี้ - เป็นเครื่องอัดสำเนาดีจิตอล ชนิด ขาว - ดำ - มีความละเอียด ๓๐๐ x ๓๐๐ จุด ต่อตารางนิ้ว - สามารถย่อ-ขยายได้ - สามารถสำเนาได้ขนาดใหญ่สุดกระดาษ A๔ จัดซื้อตามบัญชีมาตรฐานครุภัณฑ์ กองมาตรฐานงบประมาณ ๑ สำนักงบประมาณ ธันวาคม ๒๕๖๑	-	-	๙๐,๐๐๐	-	-	อบจ.ลำปาง (สำนักปลัดฯ)

ที่	แผนงาน	หมวด	ประเภท	เป้าหมาย (ผลผลิตของครุภัณฑ์)	งบประมาณ					หน่วยงาน รับผิดชอบหลัก
					พ.ศ.๒๕๖๑	พ.ศ.๒๕๖๒	พ.ศ.๒๕๖๓	พ.ศ.๒๕๖๔	พ.ศ.๒๕๖๕	
๖๒	บริหารงานทั่วไป	ค่าครุภัณฑ์ ที่ดิน และ สิ่งก่อสร้าง	ครุภัณฑ์สำนักงาน	จัดซื้อเครื่องสแกนลายนิ้วมือ ชนิดบันทึกเวลาเข้า-ออกงาน จำนวน ๔ เครื่องๆละ ๙,๗๐๐ บาท มีคุณลักษณะ ดังนี้ - รองรับลายนิ้วมือ ๓,๐๐๐ ลายนิ้วมือ ชนิดบันทึกเวลาเข้าออกงาน - สามารถบันทึกข้อมูลได้ ๑๐๐,๐๐๐ รายการ - หน้าจอ LCD - สามารถเชื่อมต่อได้หลายรูปแบบ - มาพร้อมโปรแกรมบริหารจัดการเวลาทำงาน - ราคาไม่รวมค่าติดตั้ง จัดซื้อตามบัญชีมาตรฐานครุภัณฑ์ กองมาตรฐานงบประมาณ ๑ สำนักงบประมาณ ธันวาคม ๒๕๖๑			๓๘,๘๐๐	-	-	อบจ.ลำปาง (สำนักปลัดฯ)
๖๓	บริหารงานทั่วไป	ค่าครุภัณฑ์ ที่ดิน และ สิ่งก่อสร้าง	ครุภัณฑ์สำนักงาน	จัดซื้อเครื่องโทรสาร แบบใช้กระดาษธรรมดา จำนวน ๓ เครื่องๆละ ๑๘,๐๐๐ บาท มีคุณลักษณะ ดังนี้ - สามารถส่งเอกสารได้ครั้งละไม่น้อยกว่า ๒๐ แผ่น - มีความเร็วในการส่งเอกสารไม่เกินกว่า ๖ วินาทีต่อแผ่น จัดซื้อตามบัญชีมาตรฐานครุภัณฑ์ กองมาตรฐานงบประมาณ ๑ สำนักงบประมาณ ธันวาคม ๒๕๖๑	-	-	๕๔,๐๐๐	-	-	อบจ.ลำปาง (สำนักปลัดฯ)
๖๔	บริหารงานทั่วไป	ค่าครุภัณฑ์ ที่ดิน และ สิ่งก่อสร้าง	ครุภัณฑ์สำนักงาน	จัดซื้อเครื่องโทรสาร แบบใช้กระดาษธรรมดา จำนวน ๑ เครื่องๆละ ๓๐,๐๐๐ บาท มีคุณลักษณะ ดังนี้ - สามารถส่งเอกสารได้ครั้งละไม่น้อยกว่า ๓๐ แผ่น - มีความเร็วในการส่งเอกสารไม่เกินกว่า ๖ วินาทีต่อแผ่น จัดซื้อตามบัญชีมาตรฐานครุภัณฑ์ กองมาตรฐานงบประมาณ ๑ สำนักงบประมาณ ธันวาคม ๒๕๖๑	-	-	๓๐,๐๐๐	-	-	อบจ.ลำปาง (สำนักปลัดฯ)

ที่	แผนงาน	หมวด	ประเภท	เป้าหมาย (ผลผลิตของครุภัณฑ์)	งบประมาณ					หน่วยงาน รับผิดชอบหลัก
					พ.ศ.๒๕๖๑	พ.ศ.๒๕๖๒	พ.ศ.๒๕๖๓	พ.ศ.๒๕๖๔	พ.ศ.๒๕๖๕	
๖๕	บริหารงานทั่วไป	ค่าครุภัณฑ์ ที่ดิน และ สิ่งก่อสร้าง	ครุภัณฑ์งานบ้าน งานครัว	จัดซื้อตู้เย็น ขนาด ๗ คิวบิกฟุต จำนวน ๓ ตู้ ๆ ละ ๙,๔๐๐ บาท มีคุณลักษณะ ดังนี้ - เป็นตู้เย็นขนาด ๗ คิวบิกฟุต - เป็นรุ่นที่ได้รับฉลากประสิทธิภาพ เบอร์ ๕ ของการไฟฟ้าฝ่ายผลิต แห่งประเทศไทย จัดซื้อตามบัญชีมาตรฐานครุภัณฑ์ กองมาตรฐานงบประมาณ ๑ สำนักงบประมาณ ธันวาคม ๒๕๖๑	-	-	๒๘,๒๐๐	-	-	อบจ.ลำปาง (สำนักปลัดฯ)
๖๖	บริหารงานทั่วไป	ค่าครุภัณฑ์ ที่ดิน และ สิ่งก่อสร้าง	ครุภัณฑ์สำนักงาน	จัดซื้อตู้บานเลื่อนกระจกสูง จำนวน ๔ ตู้ๆละ ๖,๕๐๐ บาท มีคุณลักษณะ ดังนี้ - ขนาด ๙๑๖ มม.(W) x ๔๕๘ มม.(D) x ๑,๘๓๐ มม.(H) จัดซื้อตามราคาท้องตลาด	-	-	๒๖,๐๐๐	-	-	อบจ.ลำปาง (สำนักปลัดฯ)
๖๗	บริหารงานทั่วไป	ค่าครุภัณฑ์ ที่ดิน และ สิ่งก่อสร้าง	ครุภัณฑ์สำนักงาน	จัดซื้อตู้เหล็ก ๓ ล้นชัก จำนวน ๖ ตู้ๆ ละ ๓,๕๐๐ บาท มีคุณลักษณะพื้นฐาน ดังนี้ - เป็นตู้เหล็กขนาด ๓ ล้นชัก - ขนาดไม่น้อยกว่า ๔๕๐ มม.(W) x ๖๐๐ มม.(D) x ๑,๐๐๐ มม.(H) จัดซื้อตามราคาท้องตลาด	-	-	๒๑,๐๐๐	-	-	อบจ.ลำปาง (กองพัสดุฯ)
๖๘	บริหารงานทั่วไป	ค่าครุภัณฑ์ ที่ดิน และ สิ่งก่อสร้าง	ครุภัณฑ์สำนักงาน	จัดซื้อตู้เหล็กบานเลื่อนทึบ ขนาด ๓ ฟุต จำนวน ๖ ตู้ ๆ ละ ๓,๔๐๐ บาท มีคุณลักษณะพื้นฐานดังนี้ - ขนาดไม่น้อยกว่า ๘๗๐ มม.(W) x ๔๐๐ มม.(D) x ๘๗๐ มม.(H) จัดซื้อตามราคาท้องตลาด	-	-	๒๐,๔๐๐	-	-	อบจ.ลำปาง (กองพัสดุฯ)

ที่	แผนงาน	หมวด	ประเภท	เป้าหมาย (ผลผลิตของครุภัณฑ์)	งบประมาณ					หน่วยงาน รับผิดชอบหลัก
					พ.ศ.๒๕๖๑	พ.ศ.๒๕๖๒	พ.ศ.๒๕๖๓	พ.ศ.๒๕๖๔	พ.ศ.๒๕๖๕	
๖๙	บริหารงานทั่วไป	ค่าครุภัณฑ์ ที่ดิน และ สิ่งก่อสร้าง	ครุภัณฑ์สำนักงาน	เพื่อจ่ายเป็นค่าจัดซื้อโต๊ะทำงาน (เหล็ก) จำนวน ๖ ตัว ๆ ละ ๖,๖๐๐ บาท มีคุณลักษณะพื้นฐานดังนี้ - มีขนาดความกว้างไม่น้อยกว่า ๑,๒๒๐ มม. - มีขนาดความยาวไม่น้อยกว่า ๖๕๐ มม. - มีขนาดความสูงไม่น้อยกว่า ๗๕๐ มม. จัดซื้อตามราคาท้องตลาด	-	-	๓๙,๖๐๐	-	-	อบจ.ลำปาง (กองพัสดุฯ)
๗๐	บริหารงานทั่วไป	ค่าครุภัณฑ์ ที่ดิน และ สิ่งก่อสร้าง	ครุภัณฑ์สำนักงาน	เพื่อจ่ายเป็นค่าจัดซื้อเก้าอี้พนักพิงต่ำ จำนวน ๖ ตัว ๆ ละ ๓,๙๐๐ บาท มีคุณลักษณะพื้นฐานดังนี้ - เก้าอี้พนักพิงต่ำทำจากวัสดุพีวีซี หรือหนัง - ขนาดไม่น้อยกว่า ๕๘๐ มม.(W) X ๕๘๐ มม.(D) X ๙๒๐ มม.(H) จัดซื้อตามราคาท้องตลาด	-	-	๒๓,๔๐๐	-	-	อบจ.ลำปาง (กองพัสดุฯ)
๗๑	บริหารงานทั่วไป	ค่าครุภัณฑ์ ที่ดิน และ สิ่งก่อสร้าง	ครุภัณฑ์คอมพิวเตอร์	จัดซื้อเครื่องพิมพ์เลเซอร์ หรือ LED ขาวดำ ชนิด Network แบบที่ ๑ (๒๘ หน้า/นาที)จำนวน ๖ เครื่อง เครื่องละ ๘,๙๐๐ บาท มีคุณลักษณะพื้นฐานดังนี้ - มีความละเอียดในการพิมพ์ไม่น้อยกว่า ๑,๒๐๐x๑,๒๐๐ dpi - มีความเร็วในการพิมพ์สำหรับกระดาษ A๔ ไม่น้อยกว่า ๒๘ หน้าต่อนาที (ppm) - สามารถพิมพ์เอกสารกลับหน้าอัตโนมัติได้ - มีหน่วยความจำ (Memory) ขนาดไม่น้อยกว่า ๑๒๘ MB - มีช่องเชื่อมต่อ (Interface) แบบ USB ๒.๐ หรือดีกว่า จำนวนไม่น้อยกว่า ๑ ช่อง - มีช่องเชื่อมต่อระบบเครือข่าย (Network Interface) แบบ ๑๐/๑๐๐ Base-T หรือดีกว่าจำนวนไม่ น้อยกว่า ๑ ช่อง หรือ สามารถใช้งาน ผ่านเครือข่ายไร้สาย Wi-Fi ZIEEE ๘๐๒.๑๑b, g, n) ได้ - มีถาดใส่กระดาษได้รวมกันไม่น้อยกว่า ๒๕๐ แผ่น - สามารถใช้ได้กับ A๔ , Letter , Legal และ Custom จัดซื้อตามเกณฑ์ราคากลางและคุณลักษณะพื้นฐานครุภัณฑ์คอมพิวเตอร์ ณ มีนาคม ๒๕๖๒	-	-	๕๓,๔๐๐	-	-	อบจ.ลำปาง (กองพัสดุฯ)

ที่	แผนงาน	หมวด	ประเภท	เป้าหมาย (ผลผลิตของครุภัณฑ์)	งบประมาณ					หน่วยงาน รับผิดชอบหลัก
					พ.ศ.๒๕๖๑	พ.ศ.๒๕๖๒	พ.ศ.๒๕๖๓	พ.ศ.๒๕๖๔	พ.ศ.๒๕๖๕	
๗๒	บริหารงานทั่วไป	ค่าครุภัณฑ์ ที่ดิน และ สิ่งก่อสร้าง	ครุภัณฑ์คอมพิวเตอร์	เพื่อจ่ายเป็นค่าจัดซื้อเครื่องสำรองไฟฟ้า ขนาด ๘๐๐ VA จำนวน ๖ เครื่องๆละ ๒,๕๐๐ บาท มีคุณลักษณะพื้นฐาน ดังนี้ - มีกำลังไฟฟ้าด้านนอกไม่น้อยกว่า ๘๐๐ VA (๔๘๐ Watts) - สามารถสำรองไฟฟ้าได้ไม่น้อยกว่า ๑๕ นาที จัดซื้อตามเกณฑ์ราคากลางและคุณลักษณะพื้นฐานครุภัณฑ์คอมพิวเตอร์ ณ มีนาคม ๒๕๖๒	-	-	๑๕,๐๐๐	-	-	อบจ.ลำปาง (กองพัสดุฯ)
๗๓	บริหารงานทั่วไป	ค่าครุภัณฑ์ ที่ดิน และ สิ่งก่อสร้าง	ครุภัณฑ์สำนักงาน	จัดซื้อชั้นวางแฟ้ม จำนวน ๑ ใบ มีคุณลักษณะ ดังนี้ - เป็นชั้นวางแฟ้มตั้ง ๔ ชั้น ๔๐ ช่อง - ขนาดไม่น้อยกว่า ๙๒๐ มม. X ๓๑๐ มม. X ๑,๗๖๐ มม. (W x D x H) จัดซื้อตามราคาท้องตลาด	-	-	๕,๕๐๐	-	-	อบจ.ลำปาง (หน่วยตรวจสอบ ภายใน)
๗๔	บริหารงานทั่วไป	ค่าครุภัณฑ์ ที่ดิน และ สิ่งก่อสร้าง	ครุภัณฑ์สำนักงาน	จัดซื้อตู้เหล็ก แบบ ๒ บาน จำนวน ๑ ตู้ มีคุณลักษณะ ดังนี้ - มีมือจับชนิดบิด - มีแผ่นชั้นปรับระดับ ๓ ชั้น - คุณสมบัติตามมาตรฐานผลิตภัณฑ์อุตสาหกรรม (มอก.) จัดซื้อตามบัญชีราคามาตรฐานครุภัณฑ์ ณ ธันวาคม ๒๕๖๑	-	-	๕,๕๐๐	-	-	อบจ.ลำปาง (หน่วยตรวจสอบ ภายใน)
๗๕	บริหารงานทั่วไป	ค่าครุภัณฑ์ ที่ดิน และ สิ่งก่อสร้าง	ครุภัณฑ์สำนักงาน	เพื่อจ่ายเป็นค่าจัดซื้อเครื่องถ่ายเอกสาร ระบบดิจิตอล ชนิด ขาว-ดำ สี จำนวน ๑ เครื่อง มีคุณลักษณะ ดังนี้ - ความเร็ว ๒๐ แผ่นต่อนาที - ขนาดที่กำหนดเป็นขนาดความเร็วขั้นต่ำ - เป็นระบบมัลติฟังก์ชัน - เป็นระบบกระดาษธรรมดา ชนิดหมึกผง ย่อ-ขยายได้ จัดซื้อตามบัญชีราคามาตรฐานครุภัณฑ์ ณ ธันวาคม ๒๕๖๑	-	-	๑๒๐,๐๐๐	-	-	อบจ.ลำปาง (หน่วยตรวจสอบ ภายใน)

ที่	แผนงาน	หมวด	ประเภท	เป้าหมาย (ผลผลิตของครุภัณฑ์)	งบประมาณ					หน่วยงาน รับผิดชอบหลัก
					พ.ศ.๒๕๖๑	พ.ศ.๒๕๖๒	พ.ศ.๒๕๖๓	พ.ศ.๒๕๖๔	พ.ศ.๒๕๖๕	
๗๖	บริหารงานทั่วไป	ค่าครุภัณฑ์ ที่ดิน และ สิ่งก่อสร้าง	ครุภัณฑ์สำนักงาน	จัดซื้อตู้เหล็กบานเลื่อนทึบ จำนวน ๒ ตู้ มีคุณลักษณะ ดังนี้ - ขนาดไม่น้อยกว่า ๑,๑๘๐ มม. X ๔๐๐ มม. X ๘๗๐ มม. (W x D x H) จัดซื้อตามราคาท้องตลาด			๙,๖๐๐			อบจ.ลำปาง (หน่วยตรวจสอบ ภายใน)
๗๗	บริหารงานทั่วไป	ค่าครุภัณฑ์ ที่ดิน และ สิ่งก่อสร้าง	ครุภัณฑ์สำนักงาน	จัดซื้อตู้เหล็กบานเลื่อนสูงเนกประสงค์ จำนวน ๑ ตู้ มีคุณลักษณะ ดังนี้ - ขนาดไม่น้อยกว่า ๙๐๐ มม. X ๔๐๐ มม. X ๑,๘๐๐ มม. (W x D x H) - มีชั้นปรับได้ภายในตู้ บนและล่าง สามารถใส่ Box File ได้ ๔ ชั้น - มีลิ้นชักกลางขนาดใหญ่ (กว้าง ๔๓๐ X ลึก ๓๕๕ X สูง ๑๙๐ มม.) - บานเลื่อน ปิด - เปิด ง่ายด้วยลูกล้อแบบ Clip Lock จัดซื้อตามราคาท้องตลาด			๖,๐๐๐			อบจ.ลำปาง (หน่วยตรวจสอบ ภายใน)
๗๘	บริหารงานทั่วไป	ค่าครุภัณฑ์ ที่ดิน และสิ่งก่อสร้าง	ครุภัณฑ์คอมพิวเตอร์	จัดซื้อเครื่องพิมพ์คอมพิวเตอร์ Multifunction แบบฉีดหมึก พร้อมติดตั้งถังหมึกพิมพ์ (Ink Tank Printer) จำนวน ๑ เครื่องๆ ละ ๘,๐๐๐ บาท มีคุณลักษณะพื้นฐาน ดังนี้ -เป็นอุปกรณ์ที่มีความสามารถเป็น Printer, Copier, Scanner และ FAX ภายในเครื่องเดียวกัน - เป็นเครื่องพิมพ์แบบฉีดหมึกพร้อมติดตั้งถังหมึกพิมพ์ (Ink Tank Printer) จากโรงงานผู้ผลิต - มีความละเอียดในการพิมพ์ไม่น้อยกว่า ๑,๒๐๐ X ๑,๒๐๐ dpi - มีความเร็วในการพิมพ์ขาวดำสำหรับกระดาษ A๔ ไม่น้อยกว่า ๒๗ หน้าต่อนาที (ppm) หรือ ๘ ภาพต่อนาที (ipm) - มีความเร็วในการพิมพ์สีสำหรับกระดาษ A๔ ไม่น้อยกว่า ๑๕ หน้าต่อนาที (ppm) หรือ ๕ ภาพต่อนาที (ipm) - สามารถสแกนเอกสาร ขนาด A๔ (ขาวดำ-สี) ได้ - มีความละเอียดในการสแกนสูงสุด ไม่น้อยกว่า ๑,๒๐๐ X ๑,๒๐๐ dpi - มีถาดป้อนเอกสารอัตโนมัติ (Auto Document Feed)	-	๘,๐๐๐	-	-	-	อบจ.ลำปาง (หน่วยตรวจสอบ ภายใน)

ที่	แผนงาน	หมวด	ประเภท	เป้าหมาย (ผลผลิตของครุภัณฑ์)	งบประมาณ					หน่วยงาน รับผิดชอบหลัก
					พ.ศ.๒๕๖๑	พ.ศ.๒๕๖๒	พ.ศ.๒๕๖๓	พ.ศ.๒๕๖๔	พ.ศ.๒๕๖๕	
				- สามารถถ่ายสำเนาเอกสารได้ทั้งสีและขาวดำ - สามารถทำสำเนาได้สูงสุดไม่น้อยกว่า ๙๙ สำเนา - สามารถย่อและขยายได้ ๒๕ ถึง ๔๐๐ เปอร์เซ็นต์ - มีช่องเชื่อมต่อ (Interface) แบบ USB ๒.๐ หรือดีกว่า จำนวนไม่น้อยกว่า ๑ ช่อง - มีช่องเชื่อมต่อระบบเครือข่าย (Network Interface) แบบ ๑๐/๑๐๐ Base-T หรือดีกว่า จำนวนไม่น้อยกว่า ๑ ช่อง - สามารถใช้งานผ่านเครือข่ายไร้สาย Wi-Fi (IEEE ๘๐๒.๑๑b, g, n) ได้ - มีลาดใส่กระดาษได้ไม่น้อยกว่า ๑๐๐ แผ่น - สามารถใช้ได้กับ A๔, Letter, Legal และ Custom จัดซื้อตามเกณฑ์ราคากลางและคุณลักษณะพื้นฐานครุภัณฑ์คอมพิวเตอร์ของกระทรวงดิจิทัลเพื่อเศรษฐกิจและสังคม ณ วันที่ ๑๕ มีนาคม ๒๕๖๒						
๓๙	บริหารงานทั่วไป	ค่าครุภัณฑ์ ที่ดิน และสิ่งก่อสร้าง	ครุภัณฑ์สำนักงาน	จัดซื้อเครื่องทำลายเอกสาร แบบตัดละเอียด ทำลายครั้งละ ๒๐ แผ่น มีคุณลักษณะดังนี้ - ขนาดที่กำหนดเป็นแบบทำลายขั้นต่ำต่อครั้ง - ขนาดกระดาษหลังทำลายความกว้างระหว่าง ๓-๔ มิลลิเมตร และความยาวระหว่าง ๒๕-๔๐ มิลลิเมตร จัดซื้อตามบัญชีมาตรฐานครุภัณฑ์ กองมาตรฐานงบประมาณ ๑ สำนักงบประมาณ ธันวาคม ๒๕๖๑	-	-	๔๙,๐๐๐	-	-	อบจ.ลำปาง (กองกิจการสภาฯ)
๔๐	บริหารงานทั่วไป	ค่าครุภัณฑ์ ที่ดิน และสิ่งก่อสร้าง	ครุภัณฑ์สำนักงาน	จัดซื้อเครื่องสแกนเนอร์ สำหรับงานเก็บเอกสารระดับศูนย์บริการ แบบที่ ๒ มีคุณลักษณะพื้นฐาน ดังนี้ - เป็นสแกนเนอร์ชนิดป้อนกระดาษขนาด A๔ อัตโนมัติ(Auto Document Feeder) - สามารถสแกนเอกสารได้ ๒ หน้าแบบอัตโนมัติ - มีความละเอียดในการสแกนสูงสุด ไม่น้อยกว่า ๖๐๐x๖๐๐ dpi - มีความเร็วในการสแกนกระดาษขนาด A๔ ได้ไม่น้อยกว่า ๔๐ ppm	-	-	๒๙,๐๐๐	-	-	อบจ.ลำปาง (กองกิจการสภาฯ)

ที่	แผนงาน	หมวด	ประเภท	เป้าหมาย (ผลผลิตของครุภัณฑ์)	งบประมาณ					หน่วยงาน รับผิดชอบหลัก
					พ.ศ.๒๕๖๑	พ.ศ.๒๕๖๒	พ.ศ.๒๕๖๓	พ.ศ.๒๕๖๔	พ.ศ.๒๕๖๕	
๘๑	บริหารงานทั่วไป	ค่าครุภัณฑ์ ที่ดิน และ สิ่งก่อสร้าง	ครุภัณฑ์สำนักงาน	-สามารถแสดนเอกสารได้ไม่น้อยกว่ากระดาษขนาด A๔ -มีช่องเชื่อมต่อ(Interface) แบบ USB ๒.๐ หรือดีกว่า จำนวนไม่น้อยกว่า ๑ ช่อง จัดซื้อตามเกณฑ์ราคากลางและคุณลักษณะพื้นฐานครุภัณฑ์ คอมพิวเตอร์ มีนาคม ๒๕๖๒ จัดซื้อเครื่องถ่ายเอกสารระบบดิจิตอล (ขาว-ดำ) ความเร็ว ๒๐ แผ่นต่อนาที มีคุณลักษณะดังนี้ ๑) ขนาดที่กำหนดเป็นขนาดความเร็วขั้นต่ำ ๒) เป็นระบบมัลติฟังก์ชัน ๓) เป็นระบบกระดาษธรรมดา ชนิดผง ย่อ-ขยายได้ จัดซื้อตามบัญชีมาตรฐานครุภัณฑ์กองมาตรฐานงบประมาณ ๑ สำนักงบประมาณ ธันวาคม ๒๕๖๑	-	-	๑๐๐,๐๐๐	-	-	อบจ.ลำปาง (กองกิจการสภาฯ)
๘๒	บริหารงานทั่วไป	ค่าครุภัณฑ์ ที่ดิน และ สิ่งก่อสร้าง	ครุภัณฑ์สำนักงาน	จัดซื้อตู้เหล็กบานเลื่อนกระจก ขนาด ๔ ฟุต จำนวน ๘ ใบ ๆ ละ ๔,๘๐๐ บาท มีคุณลักษณะพื้นฐาน ดังนี้ -มีขนาดไม่น้อยกว่า ๑,๑๘๐ มม.(W) x๔๐๐ มม.(D) x ๘๗๐ มม.(H) จัดซื้อตามราคาท้องตลาด	-	-	๓๘,๔๐๐	-	-	อบจ.ลำปาง (กองกิจการสภาฯ)
๘๓	บริหารงานทั่วไป	ค่าครุภัณฑ์ ที่ดิน และ สิ่งก่อสร้าง	ครุภัณฑ์สำนักงาน	จัดซื้อเครื่องบันทึกเสียงระบบดิจิตอล มีคุณสมบัติทั่วไป ดังนี้ - เป็นเครื่องบันทึกเสียงแบบ SD,SDHC,USB Memory,CD-R,CD-R-DA, CD-RW,CD-RW-DA - มีช่องบันทึกเสียงแบบ SD Card ไม่น้อยกว่า ๑ ช่อง รองรับความจุได้ตั้งแต่ ๕๑๒MB-๒GB - มีช่องบันทึกเสียงแบบ SDHC Card ไม่น้อยกว่า ๑ ช่อง รองรับความจุได้ตั้งแต่ ๔GB-๓๒GB - มีช่องบันทึกเสียงแบบ SDXC Card ไม่น้อยกว่า ๑ ช่อง รองรับความจุได้ตั้งแต่ ๖๔GB-๑๒๘GB - มีช่องบันทึกเสียงแบบ USB Memory ไม่น้อยกว่า ๑ ช่อง	-	-	๔๕,๐๐๐	-	-	อบจ.ลำปาง (กองกิจการสภาฯ)

ที่	แผนงาน	หมวด	ประเภท	เป้าหมาย (ผลผลิตของครุภัณฑ์)	งบประมาณ					หน่วยงาน รับผิดชอบหลัก
					พ.ศ.๒๕๖๑	พ.ศ.๒๕๖๒	พ.ศ.๒๕๖๓	พ.ศ.๒๕๖๔	พ.ศ.๒๕๖๕	
				รองรับความจุได้ตั้งแต่ ๕๑๒MB-๒GB - มีช่องบันทึกเสียงแบบ CD-R,CD-R-DA,CD-RW,CD-RW-DA ไม่น้อยกว่า ๑ ช่อง - สามารถบันทึกไฟล์แบบ MP๓ ไม่น้อยกว่า ๔๔.๑/๔kHz, ๖๔/๑๒๘/๑๙๒/๒๕๖/๓๒๐kbps - สามารถบันทึกไฟล์แบบ WAV ไม่น้อยกว่า ๔๔.๑/๔๘/๙๖ kHz, ๑๖/๒๔-bit - สามารถบันทึกไฟล์แบบ CD-DA ไม่น้อยกว่า ๔๔.๑ kHz, ๑๖ bit - มีช่องต่อสัญญาณ Input Unbalance ชนิด RCA ไม่น้อยกว่า ๒ ช่อง - มีความต้านทานขาเข้า ๑๐ กิโลโอห์ม - มีช่องต่อสัญญาณ Output Unbalance ชนิด RCA ไม่น้อยกว่า ๒ ช่อง - มีความต้านทานขาออก ๒๐๐ โอห์ม - มีช่องสัญญาณเสียง Digital input/output ไม่น้อยกว่า ๑ ช่อง ชนิด RCA - ตอบสนองความถี่ ๒๐Hz-๒๐kHz หรือดีกว่า - มีอัตราส่วนของสัญญาณต่อสัญญาณเสียงรบกวนไม่น้อยกว่า ๑๐๖dB - มีค่าความเพี้ยน ๐.๐๐๒% - มีค่า Dynamic range ๑๐๖dB - มีค่า Channel Crosstalk ๑๐๐dB - มีรีโมทควบคุมการทำงาน - สามารถยึดกับ RACK ขนาดมาตรฐาน ๑๙ นิ้ว จัดซื้อตามราคาท้องตลาด						

ที่	แผนงาน	หมวด	ประเภท	เป้าหมาย (ผลผลิตของครุภัณฑ์)	งบประมาณ					หน่วยงาน รับผิดชอบหลัก
					พ.ศ.๒๕๖๑	พ.ศ.๒๕๖๒	พ.ศ.๒๕๖๓	พ.ศ.๒๕๖๔	พ.ศ.๒๕๖๕	
๘๔	บริหารงานทั่วไป	ค่าครุภัณฑ์ ที่ดิน และ สิ่งก่อสร้าง	ครุภัณฑ์สำนักงาน	จัดซื้อเครื่องพิมพ์สำเนาแบบดิจิทัล ความละเอียด ๓๐๐x๔๐๐ จุดต่อ มม. มีคุณลักษณะดังนี้ ๑.ขนาดที่กำหนดเป็นความละเอียดในการสร้างภาพขั้นต่ำ ๒.สามารถย่อ-ขยายได้ ๓.พื้นที่การพิมพ์ใหญ่สุดขนาดกระดาษ B๔ จัดซื้อตามบัญชีมาตรฐานครุภัณฑ์กองมาตรฐานงบประมาณ ๑ สำนักงบประมาณ ธันวาคม ๒๕๖๑	-	-	๑๓๐,๐๐๐	-	-	อบจ.ลำปาง (กองกิจการสภาฯ)
๘๕	บริหารงานทั่วไป	ค่าครุภัณฑ์ ที่ดิน และ สิ่งก่อสร้าง	ครุภัณฑ์คอมพิวเตอร์	จัดซื้อเครื่องคอมพิวเตอร์ สำหรับงานสำนักงาน* (จอแสดงภาพ ขนาดไม่น้อยกว่า ๑๙ นิ้ว) จำนวน ๕ เครื่องๆละ ๑๗,๐๐๐ บาท มีคุณลักษณะพื้นฐาน ดังนี้ - มีหน่วยประมวลผลกลาง (CPU) ไม่น้อยกว่า ๔ แกนหลัก (๔ Core) มีความเร็วสัญญาณนาฬิกาพื้นฐานไม่น้อยกว่า ๓.๑ GHz หรือดีกว่า จำนวน ๑ หน่วย - มีหน่วยความจำหลัก (RAM) ชนิด DDR๔ หรือดีกว่า มีขนาดไม่น้อยกว่า ๔ GB - มีหน่วยจัดเก็บข้อมูล ชนิด SATA หรือดีกว่า ขนาดความจุ ไม่น้อยกว่า ๑ TB หรือชนิด Solid State Drive ขนาดความจุ ไม่น้อยกว่า ๑๒๐ GB จำนวน ๑ หน่วย - มี DVD-RW หรือดีกว่า จำนวน ๑ หน่วย - มีช่องเชื่อมต่อระบบเครือข่าย (Network interface) แบบ ๑๐/๑๐๐/๑๐๐๐ Base-T หรือดีกว่า จำนวนไม่น้อยกว่า ๑ ช่อง - มีช่องเชื่อมต่อ (Interface) แบบ USB ๒.๐ หรือดีกว่า ไม่น้อยกว่า ๓ ช่อง - มีแป้นพิมพ์และเมาส์ - มีจอแสดงผลขนาดไม่น้อยกว่า ๑๙ นิ้ว จำนวน ๑ หน่วย จัดซื้อตามเกณฑ์ราคากลางและคุณลักษณะพื้นฐานครุภัณฑ์ คอมพิวเตอร์ของกระทรวงดิจิทัลเพื่อเศรษฐกิจและสังคม ณ วันที่ ๑๕ มีนาคม ๒๕๖๒	-	-	๘๕,๐๐๐	-	-	อบจ.ลำปาง (กองแผนฯ)

ที่	แผนงาน	หมวด	ประเภท	เป้าหมาย (ผลผลิตของครุภัณฑ์)	งบประมาณ					หน่วยงาน รับผิดชอบหลัก
					พ.ศ.๒๕๖๑	พ.ศ.๒๕๖๒	พ.ศ.๒๕๖๓	พ.ศ.๒๕๖๔	พ.ศ.๒๕๖๕	
๘๖	บริหารงานทั่วไป	ค่าครุภัณฑ์ ที่ดิน และ สิ่งก่อสร้าง	ครุภัณฑ์คอมพิวเตอร์	จัดซื้อเครื่องพิมพ์เลเซอร์ หรือ LED ขาวดำ (๑๘ หน้า/นาที) จำนวน ๕ เครื่องๆละ ๒,๖๐๐ บาท มีคุณลักษณะพื้นฐาน ดังนี้ - มีความละเอียดในการพิมพ์ไม่น้อยกว่า ๖๐๐x๖๐๐ dpi - มีความเร็วในการพิมพ์สำหรับกระดาษ A๔ ไม่น้อยกว่า ๑๘ หน้าต่อนาที (ppm) - มีหน่วยความจำ (Memory) ขนาดไม่น้อยกว่า ๘ MB - มีช่องเชื่อมต่อ (Interface) แบบ USB ๒.๐ หรือดีกว่า จำนวนไม่น้อยกว่า ๑ ช่อง - มีถาดใส่กระดาษได้ไม่น้อยกว่า ๑๕๐ แผ่น - สามารถใช้ได้กับ A๔, Letter, Legal และ Custom จัดซื้อตามเกณฑ์ราคากลางและคุณลักษณะพื้นฐานครุภัณฑ์ คอมพิวเตอร์ของกระทรวงดิจิทัลเพื่อเศรษฐกิจและสังคม ณ วันที่ ๑๕ มีนาคม ๒๕๖๒	-	-	๑๓,๐๐๐	-	-	อบจ.ลำปาง (กองแผนฯ)
๘๗	บริหารงานทั่วไป	ค่าครุภัณฑ์ ที่ดิน และ สิ่งก่อสร้าง	ครุภัณฑ์คอมพิวเตอร์	จัดซื้อเครื่องสำรองไฟฟ้า ขนาด ๘๐๐ VA จำนวน ๕ เครื่องๆละ ๒,๕๐๐ บาท มีคุณลักษณะพื้นฐาน ดังนี้ - มีกำลังไฟฟ้านอกไม่น้อยกว่า ๘๐๐ VA (๔๘๐ Watts) - สามารถสำรองไฟฟ้าได้ไม่น้อยกว่า ๑๕ นาที จัดซื้อตามเกณฑ์ราคากลางและคุณลักษณะพื้นฐานครุภัณฑ์ คอมพิวเตอร์ของกระทรวงดิจิทัลเพื่อเศรษฐกิจและสังคม ณ วันที่ ๑๕ มีนาคม ๒๕๖๒	-	-	๑๒,๕๐๐	-	-	อบจ.ลำปาง (กองแผนฯ)

ที่	แผนงาน	หมวด	ประเภท	เป้าหมาย (ผลผลิตของครุภัณฑ์)	งบประมาณ					หน่วยงาน รับผิดชอบหลัก
					พ.ศ.๒๕๖๑	พ.ศ.๒๕๖๒	พ.ศ.๒๕๖๓	พ.ศ.๒๕๖๔	พ.ศ.๒๕๖๕	
๘๘	บริหารงานทั่วไป	ค่าครุภัณฑ์ ที่ดิน และ สิ่งก่อสร้าง	ครุภัณฑ์สำนักงาน	จัดซื้อโต๊ะคอมพิวเตอร์พร้อมที่วาง CPU จำนวน ๑ ตัว มีคุณลักษณะ ดังนี้ - มีขนาดไม่น้อยกว่า ๑๒๐(W) x ๖๐(D) x ๗๕(H) cm. จัดซื้อตามราคาท้องตลาด	-	-	๓,๕๐๐	-	-	อบจ.ลำปาง (กองแผนฯ)
๘๙	บริหารงานทั่วไป	ค่าครุภัณฑ์ ที่ดิน และ สิ่งก่อสร้าง	ครุภัณฑ์สำนักงาน	จัดซื้อเก้าอี้ผู้บริหาร จำนวน ๑ ตัว มีคุณลักษณะ ดังนี้ - เป็นเก้าอี้พนักพิงสูง มีที่เท้าแขน ทำจากวัสดุพีวีซีหรือหนัง - มีขนาดไม่น้อยกว่า ๖๓๐ มม.(W) x ๖๒๐ มม. (D) x ๑,๑๕๐ มม.(H) จัดซื้อตามราคาท้องตลาด	-	-	๔,๐๐๐	-	-	อบจ.ลำปาง (กองแผนฯ)
๙๐	บริหารงานทั่วไป	ค่าครุภัณฑ์ ที่ดิน และ สิ่งก่อสร้าง	ครุภัณฑ์สำนักงาน	จัดซื้อตู้บานเลื่อนทึบ ขนาด ๔ ฟุต จำนวน ๑ ตู้ มีคุณลักษณะดังนี้ - ขนาดไม่น้อยกว่า ๑๑๘๗ มม.(W) x ๔๐๘ มม.(D) x ๘๗๘ มม.(H) จัดซื้อตามราคาท้องตลาด	-	-	๖,๖๐๐	-	-	อบจ.ลำปาง (กองแผนฯ)
๙๑	บริหารงานทั่วไป	ค่าครุภัณฑ์ ที่ดิน และ สิ่งก่อสร้าง	ครุภัณฑ์สำนักงาน	จัดซื้อตู้บานเลื่อนกระจก ขนาด ๕ ฟุต จำนวน ๑ ตู้ มีคุณลักษณะดังนี้ - ขนาดไม่น้อยกว่า ๑๔๙๑ มม.(W) x ๔๐๘ มม.(D) x ๘๗๘ มม.(H) จัดซื้อตามราคาท้องตลาด	-	-	๘,๔๐๐	-	-	อบจ.ลำปาง (กองแผนฯ)

ที่	แผนงาน	หมวด	ประเภท	เป้าหมาย (ผลผลิตของครุภัณฑ์)	งบประมาณ					หน่วยงาน รับผิดชอบหลัก
					พ.ศ.๒๕๖๑	พ.ศ.๒๕๖๒	พ.ศ.๒๕๖๓	พ.ศ.๒๕๖๔	พ.ศ.๒๕๖๕	
๙๒	บริหารงานทั่วไป	ค่าครุภัณฑ์ ที่ดิน และ สิ่งก่อสร้าง	ครุภัณฑ์สำนักงาน	จัดซื้อโต๊ะเหล็ก ๔ พุต พร้อมกระจก จำนวน ๓ ตัว ๆ ละ ๕,๕๐๐ มีคุณลักษณะ ดังนี้ - เป็นโต๊ะเหล็ก ขนาด ๔ พุต พร้อมกระจก จัดซื้อตามราคาท้องตลาด	-	-	๑๖,๕๐๐	-	-	อบจ.ลำปาง (กองแผนฯ)
๙๓	บริหารงานทั่วไป	ค่าครุภัณฑ์ ที่ดิน และ สิ่งก่อสร้าง	ครุภัณฑ์สำนักงาน	จัดซื้อเก้าอี้สำนักงาน จำนวน ๓ ตัวๆ ละ ๓,๙๐๐ บาท มีคุณลักษณะ ดังนี้ - เป็นเก้าอี้พนักพิงต่ำ มีเท้าแขน ทำจากวัสดุพีวีซีหรือหนัง - มีขนาดไม่น้อยกว่า ๕๙๐ มม.(W) x ๖๔๐ มม.(D) x ๙๒๐ มม.(H) จัดซื้อตามราคาท้องตลาด	-	-	๑๑,๗๐๐	-	-	อบจ.ลำปาง (กองแผนฯ)
๙๔	บริหารงานทั่วไป	ค่าครุภัณฑ์ ที่ดิน และ สิ่งก่อสร้าง	ครุภัณฑ์ยานพาหนะ และขนส่ง	จัดซื้อรถบรรทุก (ดีเซล) ขนาด ๑ ตัน ปริมาตรกระบอกสูบไม่ต่ำกว่า ๒,๔๐๐ ซีซี หรือกำลังเครื่องยนต์สูงสุดไม่ต่ำกว่า ๑๑๐ กิโลวัตต์ ขับเคลื่อน ๒ ล้อ จำนวน ๑ คัน เพื่อใช้ปฏิบัติงานของกองคลัง มีคุณลักษณะดังนี้ - แบบดับเบิ้ลแค็บ - เป็นกระบะสำเร็จรูป - ห้องโดยสารเป็นแบบดับเบิ้ลแค็บ ๔ ประตู - เป็นราคารวมเครื่องปรับอากาศ - ราคารวมภาษีสรรพสามิต จัดซื้อตามบัญชีมาตรฐานครุภัณฑ์ กองมาตรฐานงบประมาณ ๑ สำนักงบประมาณ ธันวาคม ๒๕๖๑	-	-	๘๖๘,๐๐๐	-	-	อบจ.ลำปาง (กองแผนฯ)
๙๕	บริหารงานทั่วไป	ค่าครุภัณฑ์ ที่ดิน และ สิ่งก่อสร้าง	ครุภัณฑ์สำนักงาน	เพื่อจ่ายเป็นค่าจัดซื้อเครื่องถ่ายเอกสาร ระบบดิจิทัล ชนิด ขาว-ดำ สี จำนวน ๑ เครื่อง มีคุณลักษณะ ดังนี้ - ความเร็ว ๒๐ แผ่นต่อนาที - ขนาดที่กำหนดเป็นขนาดความเร็วขั้นต่ำ - เป็นระบบมัลติฟังก์ชัน - เป็นระบบกระดาษธรรมดา ชนิดหมึกผง ย่อ-ขยายได้ จัดซื้อตามบัญชีราคามาตรฐานครุภัณฑ์ ณ ธันวาคม ๒๕๖๑	-	-	๑๒๐,๐๐๐	-	-	อบจ.ลำปาง (กองแผนฯ)

ที่	แผนงาน	หมวด	ประเภท	เป้าหมาย (ผลผลิตของครุภัณฑ์)	งบประมาณ					หน่วยงาน รับผิดชอบหลัก
					พ.ศ.๒๕๖๑	พ.ศ.๒๕๖๒	พ.ศ.๒๕๖๓	พ.ศ.๒๕๖๔	พ.ศ.๒๕๖๕	
๙๖	การศึกษา	ค่าครุภัณฑ์ ที่ดิน และสิ่งก่อสร้าง	ครุภัณฑ์ไฟฟ้าและวิทยุ	จัดซื้อเครื่องขยายเสียง จำนวน ๑ ชุด เพื่อใช้ตามโครงการเพื่อเผยแพร่ ความรู้เกี่ยวกับศูนย์วิทยาศาสตร์ และดาราศาสตร์ขององค์การบริหาร ส่วนจังหวัดลำปาง ประกอบด้วย ๑. ALTO LIVE-๑๒๐๒ MIXER จำนวน ๑ เครื่อง ๒. NPE MPR-๑๐๒๐D ปลั๊กไฟใส่ตู้ RACKไอซ์วี จำนวน ๑ เครื่อง ๓. CEANCE U-๗๘๙XL ไมค์ลอย*เครื่องรับใหญ่* จำนวน ๑ ชุด ๔. NTS ๑๒๓๑XS EQ ST ๓๑ BAND จำนวน ๑ เครื่อง ๕. NTS ๒๒๓XS CROSSOVER จำนวน ๑ เครื่อง ๖. NTS MI-๑๑๐๐๐ poweramp จำนวน ๑ เครื่อง ๗. NTS MI-๗๐๐๐ poweramp จำนวน ๑ เครื่อง ๘. DE ACOUSTIC KJ-๑๕ ตู้ลำโพง ๑๕ นิ้ว จำนวน ๑ คู่ ๙. PROEUROTECH F-๑ ตู้ลำโพง๑๘" จำนวน ๒ ใบ ๑๐. RACK SC-MC๑๔U ๓ฝา ฝิวสีดำ จำนวน ๑ pcs ๑๑. สายXLR เมีย-ผู้ YM-๓๘๑ สาย๒เมตร สีเทา จำนวน ๑๐ เส้น ๑๒. สายลำโพง ๒x๑.๕PRO+CM CL๔FX ๒๐เมตร จำนวน ๔ เส้น ๑๓. AMPHENOLสายTR-ST-PHONEX๒.๕M CA๕๒-๓๓๓-C-๕ จำนวน ๑ เส้น ๑๔. ที่รองกันไม้คั่นกลิ้ง #๑๑๑ จำนวน ๔ pcs ๑๕. เครื่องชาร์จPANASONIC K-KJI ๘(KJ๕๑) MCMCC๒๐T จัดซื้อตามราคาท้องตลาด	-	-	๑๐๐,๐๐๐	-	-	อบจ.ลำปาง (กองการศึกษา)
๙๗	การศึกษา	ค่าครุภัณฑ์ ที่ดิน และสิ่งก่อสร้าง	ครุภัณฑ์ไฟฟ้าและวิทยุ	จัดซื้อเครื่องสื่อสารรับ - ส่ง วิทยุคมนาคม (ระบบดิจิตอล) จำนวน ๔ เครื่องๆละ ๑๒,๐๐๐ บาท เพื่อใช้ในกิจกรรมบริการ ของศูนย์วิทยาศาสตร์และดาราศาสตร์ขององค์การบริหารส่วน จังหวัดลำปาง มีคุณลักษณะ ดังนี้ - เป็นระบบ VHF/FM ชนิดมือถือ ขนาดกำลังส่ง ๕ วัตต์ ประกอบด้วย ตัวเครื่อง แทนซาร์ท แบตเตอรี่ ๑ ก้อน เสายาง เหล็กพับ	-	-	๔๘,๐๐๐	-	-	อบจ.ลำปาง (กองการศึกษา)

ที่	แผนงาน	หมวด	ประเภท	เป้าหมาย (ผลผลิตของครุภัณฑ์)	งบประมาณ					หน่วยงาน รับผิดชอบหลัก
					พ.ศ.๒๕๖๑	พ.ศ.๒๕๖๒	พ.ศ.๒๕๖๓	พ.ศ.๒๕๖๔	พ.ศ.๒๕๖๕	
๔๘	การศึกษา	ค่าครุภัณฑ์ ที่ดิน และสิ่งก่อสร้าง	ครุภัณฑ์คอมพิวเตอร์	<p>จัดซื้อเครื่องคอมพิวเตอร์โน้ตบุ๊ก สำหรับงานประมวลผล จำนวน ๑ เครื่อง โดยมีคุณลักษณะ ดังนี้</p> <ul style="list-style-type: none"> - มีหน่วยประมวลผลกลาง (CPU) ไม่น้อยกว่า ๔ แกนหลัก (๔ core) จำนวน ๑ หน่วย โดยมีคุณลักษณะ อย่างไม่อย่างหนึ่ง หรือดีกว่า ดังนี้ ๑. ในกรณีที่มีหน่วยความจำ แบบ Cache Memory รวมในระดับ (Level) เดียวกัน ขนาดไม่น้อยกว่า ๔MB ต้องมีความเร็วสัญญาณ นาฬิกาพื้นฐานไม่น้อยกว่า ๒.๒ GHz และมีหน่วยประมวลผล ด้านกราฟิก (Graphics Processing Unit) ไม่น้อยกว่า ๑๐ แกน หรือ ๒. ในกรณีที่มีหน่วยความจำ แบบ Cache Memory รวมในระดับ (Level) เดียวกัน ขนาดไม่น้อยกว่า ๖MB ต้องมีความเร็วสัญญาณ ไม่น้อยกว่า ๑.๖ GHz และมีเทคโนโลยี เพิ่มสัญญาณนาฬิกาได้ใน กรณีที่ต้องใช้ความสามารถในการประมวลผลสูง -มีหน่วยความจำหลัก (RAM) ชนิด DDR๔ หรือดีกว่า ขนาดไม่น้อยกว่า ๘ GB -มีหน่วยจัดเก็บข้อมูล ชนิด SATA หรือดีกว่า ขนาดความจุ ไม่น้อยกว่า ๑ TB หรือ ชนิด Solid State Drive ขนาดความจุ ไม่น้อยกว่า ๑๒๐ GB จำนวน ๑ หน่วย -มีจอภาพที่รองรับความละเอียดไม่น้อยกว่า ๑,๓๖๖ x ๗๖๘ Pixel และมีขนาดไม่น้อยกว่า ๑๒ นิ้ว -มีช่องเชื่อมต่อ (Interface) แบบ USB ๒.๐ หรือดีกว่า ไม่น้อยกว่า ๓ ช่อง -มีช่องเชื่อมต่อแบบ HDMI หรือ VGA จำนวนไม่น้อยกว่า ๑ ช่อง -มีช่องเชื่อมต่อระบบเครือข่าย (Network Interface) แบบ ๑๐/๑๐๐/๑๐๐๐ Base - T หรือดีกว่า จำนวนไม่น้อยกว่า ๑ ช่อง -สามารถใช้งานได้ไม่น้อยกว่า Wi-Fi (IEEE ๘๐๒.๑๑b,g,n,ac) และ Bluetooth 	-	-	๒๒,๐๐๐	-	-	อบจ.ลำปาง (กองการศึกษาฯ)

ที่	แผนงาน	หมวด	ประเภท	เป้าหมาย (ผลผลิตของครุภัณฑ์)	งบประมาณ					หน่วยงาน รับผิดชอบหลัก
					พ.ศ.๒๕๖๑	พ.ศ.๒๕๖๒	พ.ศ.๒๕๖๓	พ.ศ.๒๕๖๔	พ.ศ.๒๕๖๕	
๔๔	การศึกษา	ค่าครุภัณฑ์ ที่ดิน และสิ่งก่อสร้าง	ครุภัณฑ์คอมพิวเตอร์	<p>จัดซื้อตามเกณฑ์ราคากลางและคุณลักษณะพื้นฐานครุภัณฑ์ คอมพิวเตอร์ของกระทรวงดิจิทัลเพื่อเศรษฐกิจและสังคม ณ วันที่ ๑๕ มีนาคม ๒๕๖๒</p> <p>จัดซื้ออุปกรณ์กระจายสัญญาณไร้สาย (Access Point) แบบที่ ๑ มีคุณลักษณะพื้นฐานดังนี้</p> <ul style="list-style-type: none"> - สามารถใช้งานตามมาตรฐาน (IEEE ๘๐๒.๑๑b, g, n, ac) ได้เป็นอย่างดี - สามารถทำงานที่คลื่นความถี่ ๒.๔ GHz และ ๕ GHz F๑๒ - สามารถเข้ารหัสข้อมูลตามมาตรฐาน WPA และ WPA๒ ได้เป็นอย่างดี - มีช่องเชื่อมต่อระบบเครือข่าย (Network Interface) แบบ ๑๐/๑๐๐/๑๐๐๐ Base-T หรือดีกว่า จำนวน ไม่น้อยกว่า ๑ ช่อง - สามารถทำงานได้ตามมาตรฐาน IEEE ๘๐๒.๓af (Power over Ethernet) หรือดีกว่า - สามารถบริหารจัดการอุปกรณ์ผ่านทางโปรแกรม Web Browser ได้ <p>จัดซื้อตามเกณฑ์ราคากลางและคุณลักษณะพื้นฐานครุภัณฑ์ คอมพิวเตอร์ของกระทรวงดิจิทัลเพื่อเศรษฐกิจและสังคม ประจำปี พ.ศ. ๒๕๖๒ ณ วันที่ ๑๕ มีนาคม ๒๕๖๒</p>	-	-	๕,๔๐๐	-	-	อบจ.ลำปาง (กองการศึกษาฯ)

ที่	แผนงาน	หมวด	ประเภท	เป้าหมาย (ผลผลิตของครุภัณฑ์)	งบประมาณ					หน่วยงาน รับผิดชอบหลัก
					พ.ศ.๒๕๖๑	พ.ศ.๒๕๖๒	พ.ศ.๒๕๖๓	พ.ศ.๒๕๖๔	พ.ศ.๒๕๖๕	
๑๐๐	การศึกษา	ค่าครุภัณฑ์ ที่ดิน และสิ่งก่อสร้าง	ครุภัณฑ์คอมพิวเตอร์	<p>จัดซื้อเครื่องสำรองไฟฟ้า ขนาด ๒ kVA จำนวน ๑ เครื่องๆ ละ ๑๒,๐๐๐ บาท ตามโครงการพัฒนาระบบเครือข่ายห้อง E-learning ศูนย์วิทยาศาสตร์และดาราศาสตร์ ท้องฟ้าจำลอง องค์การบริหารส่วนจังหวัดลำปาง ปีงบประมาณ พ.ศ. ๒๕๖๒</p> <p>มีคุณลักษณะพื้นฐาน ดังนี้</p> <ul style="list-style-type: none"> - มีกำลังไฟฟ้านอกไม่น้อยกว่า ๒ kAV (๑,๒๐๐ Watts) - มีช่วงแรงดันไฟฟ้า Input (VAC) ไม่น้อยกว่า ๒๒๐+/-๒๐% - มีช่วงแรงดันไฟฟ้า Output (VAC) ไม่มากกว่า ๒๒๐+/-๑๐% - สามารถสำรองไฟฟ้าที่ Full Load ได้ไม่น้อยกว่า ๕ นาที <p>จัดซื้อตามเกณฑ์ราคากลางและคุณลักษณะพื้นฐานครุภัณฑ์คอมพิวเตอร์ของกระทรวงดิจิทัลเพื่อเศรษฐกิจและสังคม ประจำปี พ.ศ. ๒๕๖๒ ณ วันที่ ๑๕ มีนาคม ๒๕๖๒</p>	-	-	๑๒,๐๐๐	-	-	อบจ.ลำปาง (กองการศึกษา)
๑๐๑	การศึกษา	ค่าครุภัณฑ์ ที่ดิน และสิ่งก่อสร้าง	ครุภัณฑ์คอมพิวเตอร์	<p>จัดซื้อชุดโปรแกรมระบบปฏิบัติการสำหรับเครื่องคอมพิวเตอร์แม่ข่าย (Server) สำหรับรองรับหน่วยประมวลผลกลาง (CPU) ไม่น้อยกว่า ๑๖ แกนหลัก (๑๖ core) ที่มีลิขสิทธิ์ถูกต้องตามกฎหมาย จำนวน ๑ ชุด ๆ ๒๘,๐๐๐ บาท รวมเป็นเงิน ๒๘,๐๐๐ บาท</p> <p>ตามโครงการพัฒนาระบบเครือข่าย E-learning ศูนย์วิทยาศาสตร์และดาราศาสตร์ ท้องฟ้าจำลอง องค์การบริหารส่วนจังหวัดลำปาง ปีงบประมาณ พ.ศ. ๒๕๖๒</p> <p>จัดซื้อตามเกณฑ์ราคากลางและคุณลักษณะพื้นฐานครุภัณฑ์คอมพิวเตอร์ของกระทรวงดิจิทัลเพื่อเศรษฐกิจและสังคม ประจำปี พ.ศ. ๒๕๖๒ ณ วันที่ ๑๕ มีนาคม ๒๕๖๒</p>	-	-	๒๘,๐๐๐	-	-	อบจ.ลำปาง (กองการศึกษา)

ที่	แผนงาน	หมวด	ประเภท	เป้าหมาย (ผลผลิตของครุภัณฑ์)	งบประมาณ					หน่วยงาน รับผิดชอบหลัก
					พ.ศ.๒๕๖๑	พ.ศ.๒๕๖๒	พ.ศ.๒๕๖๓	พ.ศ.๒๕๖๔	พ.ศ.๒๕๖๕	
๑๐๒	การศึกษา	ค่าครุภัณฑ์ ที่ดิน และสิ่งก่อสร้าง	ครุภัณฑ์โฆษณาและเผยแพร่	<p>เพื่อจ่ายเป็นค่าจัดซื้อกล้องถ่ายภาพ ระบบดิจิทัล จำนวน ๑ ตัว</p> <p>มีคุณลักษณะ ดังนี้</p> <ul style="list-style-type: none"> -มีขนาด ๑๒๙.๐ x ๑๐๑.๓ x ๗๗.๖ มม. -มีน้ำหนัก ๔๒๗ กรัม (เฉพาะตัวกล้อง) -มีเซ็นเซอร์ภาพ APS-C CMOS ความละเอียด ๒๔.๑ ล้านพิกเซล -มีความไวแสง ISO ๑๐๐-๖๔๐๐ (ขยายได้ถึง ISO ๑๒๘๐๐) -สามารถถ่ายภาพต่อเนื่อง ๓ ภาพ ต่อวินาที -มีคุณภาพวิดีโอสูงสุด Full HD ๓๐p/๒๕p/๒๔p -สามารถถอดได้โฟกัสได้ ๙ จุด (ทุกจุดรองรับ f/๕.๖. <p>Cross-type AF และ center AF point)</p> <ul style="list-style-type: none"> -สามารถเชื่อมต่อ Wi-Fi /NFC -จอแอลซีดี TFT กว้าง ๓ นิ้ว (ความละเอียด ๙๒๐,๐๐๐) -มีความละเอียดที่กำหนดเป็นความละเอียดที่เซ็นเซอร์ภาพ (Image Sensor) - มีระบบแฟลชในตัว - สามารถถอดเปลี่ยนสื่อบันทึกข้อมูลได้อย่างสะดวกเมื่อข้อมูลเต็ม หรือเมื่อต้องการเปลี่ยน -สามารถโอนถ่ายข้อมูลจากกล้องไปยังเครื่องคอมพิวเตอร์ได้ -มีกระเป๋าบรรจุกล้อง 	-	-	๑๙,๓๐๐	-	-	อบจ.ลำปาง (กองการศึกษาฯ)
๑๐๓	อุตสาหกรรมและการโยธา	ค่าครุภัณฑ์ ที่ดิน และสิ่งก่อสร้าง	ครุภัณฑ์โรงงาน	<p>จัดซื้อเครื่องเป่าลมร้อน จำนวน ๒ เครื่อง ๆ ละ ๒,๖๐๐ บาท</p> <p>มีคุณลักษณะดังนี้</p> <ul style="list-style-type: none"> - กำลังไฟฟ้า ๑,๘๐๐ วัตต์ ๒๒๐V - สามารถปรับระดับความร้อน - อัตราการไหลของลม ๒๕๕ - ๕๒๐ L /Min <p>จัดซื้อตามราคาท้องตลาด</p>	-	-	๕,๒๐๐	-	-	อบจ.ลำปาง (กองช่าง)

ที่	แผนงาน	หมวด	ประเภท	เป้าหมาย (ผลผลิตของครุภัณฑ์)	งบประมาณ					หน่วยงาน รับผิดชอบหลัก
					พ.ศ.๒๕๖๑	พ.ศ.๒๕๖๒	พ.ศ.๒๕๖๓	พ.ศ.๒๕๖๔	พ.ศ.๒๕๖๕	
๑๐๔	อุตสาหกรรมและการโยธา	ค่าครุภัณฑ์ ที่ดิน และสิ่งก่อสร้าง	ครุภัณฑ์ไฟฟ้าและวิทยุ	จัดซื้อเครื่องวัดค่าความเป็นฉนวนแบบดิจิทัล (Digital Insulation Tester) จำนวน ๑ เครื่อง มีคุณลักษณะดังนี้ - แรงดันสำหรับวัดฉนวน ๕๐V, ๑๐๐V, ๒๕๐V, ๕๐๐V, ๑๐๐๐V - มีวงจรตัดการทำงานของการวัดฉนวนหากจุดที่วัดมีแรงดันปรากฏอยู่ตั้งแต่ ๓๐ V ขึ้นไปเพื่อป้องกันอันตราย - วัดฉนวนได้ ๐.๐๑ MΩ - ๒ GΩ - วัดแรงดันไฟฟ้า AC/DC - วัดค่าความจุ ตัวเก็บประจุ, ไดโอด, ความถี่ - ปิดเครื่องอัตโนมัติเมื่อไม่ใช้งาน - มีระบบคายประจุแรงดันอัตโนมัติเพื่อความปลอดภัย - มาตรฐานความปลอดภัยของเครื่องวัดไฟฟ้า CAT III ๑๐๐๐V จัดซื้อตามราคาท้องตลาด	-	-	๓๙,๐๐๐	-	-	อบจ.ลำปาง (กองช่าง)
๑๐๕	อุตสาหกรรมและการโยธา	ค่าครุภัณฑ์ ที่ดิน และสิ่งก่อสร้าง	ครุภัณฑ์ก่อสร้าง	จัดซื้อรอกโยกสลิง พร้อมก้ามชะลอลดถึงสายเคเบิล จำนวน ๒ ชุด ๆ ละ ๑๑,๐๐๐ บาท มีคุณลักษณะดังนี้ - ใช้ดึงสายไฟฟ้า สลิงใช้คู่กับกริปจับสายไฟกริปจับสลิง (Wire Grips) - ความสามารถในการรับแรงดึง ๑.๕ Ton - ระดับแรงดึงที่ปลอดภัยของกริป ๓ Ton - ขนาดจับสาย ๑๖-๓๒ mm. จัดซื้อตามราคาท้องตลาด	-	-	๒๒,๐๐๐	-	-	อบจ.ลำปาง (กองช่าง)
๑๐๖	อุตสาหกรรมและการโยธา	ค่าครุภัณฑ์ ที่ดิน และสิ่งก่อสร้าง	ครุภัณฑ์โรงงาน	จัดซื้อสว่านไร้สาย จำนวน ๓ ตัวๆละ ๕,๐๐๐ บาท มีคุณลักษณะดังนี้ - มีสวิตช์ปรับความเร็ว ปรับหมุนได้ซ้ายขวา - แบต Lithium-Ion - ใช้กับแรงดัน ๑๘ โวลต์ - มีไฟ LED ขณะทำงาน - เปลี่ยนดอกเจาะโดยไม่ต้องใช้จำปาได้ จัดซื้อตามราคาท้องตลาด	-	-	๑๕,๐๐๐	-	-	อบจ.ลำปาง (กองช่าง)

ที่	แผนงาน	หมวด	ประเภท	เป้าหมาย (ผลผลิตของครุภัณฑ์)	งบประมาณ					หน่วยงาน รับผิดชอบหลัก
					พ.ศ.๒๕๖๑	พ.ศ.๒๕๖๒	พ.ศ.๒๕๖๓	พ.ศ.๒๕๖๔	พ.ศ.๒๕๖๕	
๑๐๗	อุตสาหกรรมและการโยธา	ค่าครุภัณฑ์ ที่ดิน และสิ่งก่อสร้าง	ครุภัณฑ์โรงงาน	จัดซื้อกล้องถ่ายภาพความร้อน SPOT THERMAL CAMERA จำนวน ๑ ตัว มีคุณลักษณะดังนี้ - หน้าจอ ๓.๕ inch (landscape) ๓๒๐ x ๒๔๐ LCD - ช่วงอุณหภูมิที่วัด -๒๐°C to +๒๕๐°C (-๔ to ๔๘๒°F) อุณหภูมิที่ใช้งาน -๑๐°C to +๔๕°C (๑๔ to ๑๑๓°F) - ความแม่นยำการวัด +๒ °C หรือ ๒ % - IP ๕๔ - หน่วยความจำ ๔ GB - ระบบบันทึกข้อความเสียงคำอธิบายกำกับ - แบตเตอรี่ Lithium Ion ถอดเปลี่ยนได้ จัดซื้อตามราคาท้องตลาด	-	-	๖๖,๐๐๐	-	-	อบจ.ลำปาง (กองช่าง)
๑๐๘	อุตสาหกรรมและการโยธา	ค่าครุภัณฑ์ ที่ดิน และสิ่งก่อสร้าง	ครุภัณฑ์สำนักงาน	จัดซื้อเก้าอี้พนักพิงต่ำ มีเท้าแขน จำนวน ๑๐ ตัวๆละ ๓,๙๐๐ บาท มีคุณลักษณะดังนี้ - เป็นเก้าอี้พนักพิงต่ำ มีเท้าแขน ทำจากวัสดุพีวีซี หรือหนัง - ขนาดไม่น้อยกว่า ๕๙๐ มม.(W) x ๖๔๐ มม.(D) x ๙๒๐ มม.(H) จัดซื้อตามราคาท้องตลาด	-	-	๓๙,๐๐๐	-	-	อบจ.ลำปาง (กองช่าง)
๑๐๙	อุตสาหกรรมและการโยธา	ค่าครุภัณฑ์ ที่ดิน และสิ่งก่อสร้าง	ครุภัณฑ์สำนักงาน	จัดซื้อโต๊ะทำงาน (เหล็ก) พร้อมกระจก จำนวน ๕ ตัวๆละ ๕,๕๐๐ บาท มีคุณลักษณะดังนี้ - ขนาดความกว้างไม่น้อยกว่า ๑,๒๐๐ มม. - ขนาดความลึกไม่น้อยกว่า ๖๕๐ มม. - ขนาดความสูงไม่น้อยกว่า ๗๕๐ มม. จัดซื้อตามราคาท้องตลาด	-	-	๒๗,๕๐๐	-	-	อบจ.ลำปาง (กองช่าง)

ที่	แผนงาน	หมวด	ประเภท	เป้าหมาย (ผลผลิตของครุภัณฑ์)	งบประมาณ					หน่วยงาน รับผิดชอบหลัก
					พ.ศ.๒๕๖๑	พ.ศ.๒๕๖๒	พ.ศ.๒๕๖๓	พ.ศ.๒๕๖๔	พ.ศ.๒๕๖๕	
๑๑๐	อุตสาหกรรมและการโยธา	ค่าครุภัณฑ์ ที่ดิน และสิ่งก่อสร้าง	ครุภัณฑ์สำนักงาน	จัดซื้อตู้เหล็กบานเลื่อนทึบ ขนาด ๓ ฟุต จำนวน ๗ ใบๆละ ๓,๔๐๐ บาท มีคุณลักษณะดังนี้ - มีขนาดไม่น้อยกว่า ๘๗๐ มม.(W) x ๔๐๐ มม.(D) x ๘๗๐ มม.(H) จัดซื้อตามราคาท้องตลาด	-	-	๒๓,๘๐๐	-	-	อบจ.ลำปาง (กองช่าง)
๑๑๑	อุตสาหกรรมและการโยธา	ค่าครุภัณฑ์ ที่ดิน และสิ่งก่อสร้าง	ครุภัณฑ์สำนักงาน	จัดซื้อตู้เหล็ก ๓ ลื่นชัก จำนวน ๔ ตู้ๆละ ๓,๕๐๐ บาท ๓,๔๐๐ บาท มีคุณลักษณะดังนี้ - เป็นตู้เหล็ก ขนาด ๓ ลื่นชัก - มีขนาดไม่น้อยกว่า ๔๕๐ มม.(W) x ๖๐๐ มม.(D) x ๑,๐๐๐ มม.(H) จัดซื้อตามราคาท้องตลาด	-	-	๑๔,๐๐๐	-	-	อบจ.ลำปาง (กองช่าง)
๑๑๒	อุตสาหกรรมและการโยธา	ค่าครุภัณฑ์ ที่ดิน และสิ่งก่อสร้าง	ครุภัณฑ์สำนักงาน	จัดซื้อเครื่องถ่ายเอกสารระบบดิจิทัล (ขาว - ดำ) จำนวน ๑ เครื่อง มีคุณลักษณะดังนี้ - ชนิด ขาว - ดำ - ความเร็ว ๕๐ แผ่นต่อนาที - ขนาดที่กำหนดเป็นความเร็วขั้นต่ำ - เป็นระบบมัลติฟังก์ชัน - เป็นระบบกระดาษธรรมดา ชนิดผงหมึก ย่อ - ขยาย ได้ จัดซื้อตามบัญชีมาตรฐานครุภัณฑ์ กองมาตรฐานงบประมาณ ๑ สำนักงานงบประมาณ ธันวาคม ๒๕๖๑	-	-	๒๑๐,๐๐๐	-	-	อบจ.ลำปาง (กองช่าง)
๑๑๓	อุตสาหกรรมและการโยธา	ค่าครุภัณฑ์ ที่ดิน และสิ่งก่อสร้าง	ครุภัณฑ์ยานพาหนะและขนส่ง	จัดซื้อรถชุดดินขนาดเล็ก จำนวน ๑ คัน มีคุณลักษณะ ดังนี้ - ขนาดไม่น้อยกว่า ๔.๕ ตัน - เครื่องดีเซล ๔ สูบ ๔ จังหวะ - ระบายความร้อนด้วยน้ำ - ขนาดเครื่องยนต์ไม่น้อยกว่า ๓๗ แรงม้า จัดซื้อตามราคาท้องตลาด	-	-	๑,๗๕๐,๐๐๐	-	-	อบจ.ลำปาง (กองช่าง)

ส่วนที่ ๔ การติดตามและประเมินผล

๔.๑ การติดตามและประเมินผลยุทธศาสตร์

ผลการติดตามและประเมินผลยุทธศาสตร์การพัฒนาระบบที่บรรจุในแผนพัฒนาสี่ปี (พ.ศ. ๒๕๖๑ - ๒๕๖๔)
ขององค์การบริหารส่วนจังหวัดลำปาง

ประเด็นการพิจารณา	คะแนนเต็ม (คะแนน)	การให้คะแนน ของคณะกรรมการ	คะแนน ประเมินเฉลี่ย	คะแนน ประเมิน ตามประเด็น
๑. ข้อมูลสภาพทั่วไปและข้อมูล พื้นฐานขององค์การบริหารส่วน จังหวัดลำปาง	๒๐	๑๙๑	๑๗.๓๖	๘๖.๘๐
๒. การวิเคราะห์สภาพการณ์และศักยภาพ	๑๕	๑๓๘	๑๒.๕๕	๘๓.๖๗
๓. ยุทธศาสตร์ ประกอบด้วย	๖๕	๖๑๗	๕๖.๐๙	๘๖.๒๙
(๑) ยุทธศาสตร์ขององค์กรปกครอง ส่วนท้องถิ่น	๑๐	๙๓	๘.๔๕	
(๒) ยุทธศาสตร์ขององค์กรปกครอง ส่วนท้องถิ่นในเขตจังหวัด	๑๐	๙๔	๘.๕๕	
(๓) ยุทธศาสตร์จังหวัด	๑๐	๙๕	๘.๖๔	
(๔) วิสัยทัศน์	๕	๔๗	๔.๒๗	
(๕) พันธกิจ	๕	๕๐	๔.๕๕	
(๖) เป้าประสงค์ของแต่ละ ประเด็นพันธกิจ	๕	๔๙	๔.๔๕	
(๗) จุดยืนทางยุทธศาสตร์	๕	๕๑	๔.๖๔	
(๘) แผนงาน	๕	๔๗	๔.๒๗	
(๙) ความเชื่อมโยงของยุทธศาสตร์ ในภาพรวม	๕	๔๒	๓.๘๒	
(๑๐) ผลผลิต/โครงการ	๕	๔๙	๔.๔๕	
รวม	๑๐๐	๙๔๖	๘๖.๐๐	

องค์การบริหารส่วนจังหวัดลำปางได้จัดประชุมคณะกรรมการติดตามและประเมินผลแผนพัฒนา
องค์การบริหารส่วนจังหวัดลำปาง เมื่อวันที่ ๔ ธันวาคม ๒๕๖๑ และได้ให้คะแนนแผนพัฒนาสี่ปี (พ.ศ.๒๕๖๑ -
๒๕๖๔) คะแนนเฉลี่ย ๘๖.๐๐% สามารถแยกเป็นประเด็นการพิจารณา ออกเป็น ๓ ส่วน ดังนี้

(๑) ข้อมูลสภาพทั่วไปและข้อมูลพื้นฐานขององค์การบริหารส่วนจังหวัดลำปาง คิดเป็น
ร้อยละ ๘๖.๘๐

(๒) การวิเคราะห์สภาพการณ์และศักยภาพ คิดเป็นร้อยละ ๘๓.๖๗

(๓) ยุทธศาสตร์ คิดเป็นร้อยละ ๘๖.๒๙

๔.๒ การติดตามและประเมินผลโครงการ

ผลการติดตามและประเมินผลโครงการเพื่อความสอดคล้องแผนพัฒนาสี่ปี
(พ.ศ. ๒๕๖๑ - ๒๕๖๔) ขององค์การบริหารส่วนจังหวัดลำปาง

ประเด็นการพิจารณา	คะแนนเต็ม (คะแนน)	การให้คะแนน ขอคณะกรรมการ	คะแนน ประเมินเฉลี่ย	คะแนน ประเมิน ตามประเด็น
๑. การสรุปสถานการณ์การพัฒนา	๑๐	๙๖	๘.๗๓	๘๗.๓๐
๒. การประเมินผลการนำแผนพัฒนาท้องถิ่นสี่ปี ไปปฏิบัติในเชิงปริมาณ	๑๐	๙๔	๘.๕๕	๘๕.๕๐
๓. การประเมินผลการนำแผนพัฒนาท้องถิ่นสี่ปี ไปปฏิบัติในเชิงคุณภาพ	๑๐	๙๑	๘.๒๗	๘๒.๗๐
๔. แผนงานและยุทธศาสตร์การพัฒนา	๑๐	๙๓	๘.๕๕	๘๕.๕๐
๕. โครงการพัฒนา ประกอบด้วย	๖๐	๕๘๒	๕๒.๙๑	๘๘.๑๘
๕.๑ ความชัดเจนของชื่อโครงการ	๕	๕๒	๔.๗๓	
๕.๒ กำหนดวัตถุประสงค์สอดคล้องกับโครงการ	๕	๕๐	๔.๕๕	
๕.๓ เป้าหมาย (ผลผลิตของโครงการ) มีความ ชัดเจนนำไปสู่การตั้งงบประมาณได้ถูกต้อง	๕	๔๘	๔.๓๖	
๕.๔ โครงการมีความสอดคล้องกับแผน ยุทธศาสตร์ชาติ ๒๐ ปี	๕	๔๗	๔.๒๗	
๕.๕ เป้าหมาย (ผลผลิตของโครงการ) มีความ สอดคล้องกับแผนพัฒนาเศรษฐกิจและ สังคมแห่งชาติ	๕	๔๗	๔.๒๗	
๕.๖ โครงการมีความสอดคล้องกับThailand๔.๐	๕	๔๖	๔.๑๘	
๕.๗ โครงการสอดคล้องกับยุทธศาสตร์จังหวัด	๕	๔๙	๔.๕๕	
๕.๘ โครงการแก้ไขปัญหาความยากจนหรือการ เสริมสร้างให้ประเทศชาติมั่นคง มั่งคั่ง ยั่งยืน ภายใต้หลักปรัชญา	๕	๔๗	๔.๒๗	
๕.๙ งบประมาณมีความสอดคล้องกับเป้าหมาย (ผลผลิตของโครงการ)	๕	๔๘	๔.๓๖	
๕.๑๐ มีการประมาณการราคาถูกต้องตามหลัก วิธีการงบประมาณ	๕	๔๘	๔.๓๖	
๕.๑๑ มีการกำหนดตัวชี้วัด (KPI) และสอดคล้อง กับวัตถุประสงค์และผลที่คาดว่าจะได้รับ	๕	๕๑	๔.๖๔	
๕.๑๒ ผลที่คาดว่าจะได้รับสอดคล้องกับ วัตถุประสงค์	๕	๔๙	๔.๕๕	
รวม	๑๐๐	๙๕๖	๘๖.๙๑	

คณะกรรมการติดตามและประเมินผลแผนพัฒนาองค์การบริหารส่วนจังหวัดลำปาง ได้ให้คะแนนการประเมินผลโครงการ สรุปได้ว่า โครงการมีความสอดคล้องและขับเคลื่อนให้เกิดการพัฒนา ซึ่งแยกเป็นประเด็นการพิจารณา ออกเป็น ๕ ส่วน สรุปดังนี้

(๑) การสรุปสถานการณ์การพัฒนา คิดเป็นร้อยละ ๘๗.๓๐

(๒) การประเมินผลการนำแผนพัฒนาท้องถิ่นสู่ปฏิบัติในเชิงปริมาณ คิดเป็นร้อยละ ๘๕.๕๐

(๓) การประเมินผลการนำแผนพัฒนาท้องถิ่นสู่ปฏิบัติในเชิงคุณภาพ คิดเป็นร้อยละ

๘๒.๗๐

(๔) แผนงานและยุทธศาสตร์การพัฒนา คิดเป็นร้อยละ ๘๔.๕๐

(๕) โครงการพัฒนา คิดเป็นร้อยละ ๘๘.๑๘

๔.๓ สรุปผลการพัฒนาท้องถิ่น

๑) การติดตามแผนพัฒนาสี่ปี (พ.ศ. ๒๕๖๑-๒๕๖๔) และเพิ่มเติม ฉบับที่ ๑,๒,๓ ประจำปี

งบประมาณ พ.ศ. ๒๕๖๑ (เดือนตุลาคม ๒๕๖๐ – เดือนกันยายน ๒๕๖๑)

ยุทธศาสตร์	โครงการตามแผนพัฒนาสี่ปี (พ.ศ.๒๕๖๑-๒๕๖๔) และฉบับเพิ่มเติมฯ	การนำแผนพัฒนาสี่ปีมาปฏิบัติ	จำนวนโครงการที่ดำเนินการแล้ว และนับความสำเร็จตามแผนพัฒนาสี่ปีฯ และฉบับเพิ่มเติมฯ					โครงการที่ยังไม่ได้ดำเนินการตามแผนพัฒนาสี่ปีฯ		โครงการที่อยู่ระหว่างดำเนินการตามแผนพัฒนาสี่ปีฯ	
			ดำเนินการแล้ว	ร้อยละ(%)ตามแผนสี่ปีฯ	นับความสำเร็จฯ	ร้อยละ(%)ความสำเร็จตามสี่ปีฯ	ร้อยละ(%)ตามยุทธศาสตร์	จำนวน	ร้อยละ (%)	จำนวน	ร้อยละ (%)
๑. โครงสร้างพื้นฐาน	๑,๖๑๐	๑๙๐	๑๘๐	๘.๔๗	๑๘๑	๘.๕๑	๑๑.๒๔	๑	๐.๐๕	๘	๐.๓๘
๒. การอนุรักษ์ทรัพยากรธรรมชาติและสิ่งแวดล้อม	๑๒๗	๑๗	๑๗	๐.๘๐	๑๔	๐.๖๖	๑๑.๐๒	๑	๐.๐๕	๒	๐.๐๙
๓. การพัฒนาสังคม	๑๓๔	๘๔	๕๖	๒.๖๓	๗๑	๓.๓๔	๕๒.๙๙	๑๔	๐.๖๖	๐	๐.๐๐
๔. การพัฒนาเศรษฐกิจ	๓๐	๖	๖	๐.๒๘	๕	๐.๒๔	๑๖.๖๗	๒	๐.๐๙	๐	๐.๐๐
๕. การบริหารและพัฒนาองค์กร	๒๒๕	๔๓	๙๙	๔.๖๖	๔๑	๑.๙๓	๑๘.๒๒	๗	๐.๓๓	๐	๐.๐๐
รวม	๒,๑๒๖	๓๔๐	๓๕๘	๑๖.๘๔	๓๑๒	๑๔.๖๘	-	๒๕	๑.๑๘	๑๐	๐.๔๗

ยุทธศาสตร์	จำนวนเงินงบประมาณ ตามแผนพัฒนาสี่ปี (พ.ศ.๒๕๖๑-๒๕๖๔) และฉบับเพิ่มเติมฯ	จำนวนเงินงบประมาณ ที่นำมาปฏิบัติตาม แผนพัฒนาสี่ปีฯ ปีงบฯ๖๑	งบประมาณที่ดำเนินการเบิกจ่าย ตามแผนพัฒนาสี่ปีฯ		
			จำนวนเงินงบประมาณ (บาท)	ร้อยละของ แผนสี่ปีฯ	ร้อยละของ ยุทธศาสตร์ แผนสี่ปีฯ
๑. โครงสร้างพื้นฐาน	๓,๗๘๕,๑๐๗,๕๔๐	๓๘๐,๑๗๒,๐๐๐	๓๖๖,๓๒๐,๖๓๘.๘๑	๘.๑๒	๙.๖๘
๒. การอนุรักษ์ทรัพยากร ธรรมชาติและสิ่งแวดล้อม	๓๐๗,๖๔๖,๒๕๐	๓๙,๓๙๐,๐๐๐	๓๑,๘๓๓,๖๗๐.๐๐	๐.๗๑	๑๐.๓๕
๓. การพัฒนาสังคม	๒๔๕,๔๐๑,๑๔๐	๔๕,๖๓๕,๔๖๐	๓๓,๗๘๓,๒๘๔.๗๕	๐.๗๕	๑๓.๗๗
๔. การพัฒนาเศรษฐกิจ	๔๐,๐๒๐,๕๐๐	๙,๒๙๔,๐๐๐	๒,๕๓๙,๙๙๙.๕๔	๐.๐๖	๖.๓๕
๕. การบริหารและพัฒนา องค์กร	๑๓๓,๗๔๖,๙๐๐	๓๘,๐๘๒,๓๗๐	๓๔,๒๒๗,๗๘๘.๐๐	๐.๗๖	๒๕.๕๙
รวม	๔,๕๑๑,๙๒๒,๓๓๐	๕๑๒,๕๗๓,๘๓๐	๔๖๘,๗๐๕,๓๘๑.๑๐	๑๐.๓๙	-

จากข้อมูลดังกล่าวข้างต้น เป็นการติดตามแผนพัฒนาสี่ปี (พ.ศ. ๒๕๖๑ - ๒๕๖๔) และเพิ่มเติมฉบับที่ ๑,๒,๓ ของปีงบประมาณ พ.ศ. ๒๕๖๑ จำนวน ๒,๑๒๖ โครงการ มีงบประมาณดำเนินการ จำนวน ๔,๕๑๑,๙๒๒,๓๓๐.- บาท เป็นโครงการที่ดำเนินการและเบิกจ่ายแล้วเสร็จ จำนวน ๓๕๘ โครงการ คิดเป็นร้อยละ ๑๖.๘๔ ของแผนพัฒนาสี่ปีฯ นับความสำเร็จตามแผนพัฒนาสี่ปี (พ.ศ. ๒๕๖๑ - ๒๕๖๔) จำนวน ๓๑๒ โครงการ คิดเป็นร้อยละ ๑๔.๖๘ ของแผนพัฒนาสี่ปีฯ เบิกจ่ายเงินงบประมาณ จำนวน ๔๖๘,๗๐๕,๓๘๑.๑๐.- บาท คิดเป็น ร้อยละ ๑๐.๓๙ ของแผนพัฒนาสี่ปีฯ

๒) สรุปผลการดำเนินงานตามงบประมาณที่ได้รับ/การเบิกจ่ายงบประมาณ

ด้านรายรับ

รายการ	ปีงบประมาณ		
	พ.ศ.๒๕๕๙	พ.ศ.๒๕๖๐	พ.ศ.๒๕๖๑
หมวดภาษีอากร	๔๓,๙๙๑,๒๙๒.๘๓	๔๑,๙๓๗,๐๖๑.๖๙	๓๖,๔๒๘,๗๓๒.๙๖
(๑) ภาษีบำรุง อบจ.จากการค้ายาสูบ	๒๘,๗๖๒,๐๐๙.๕๖	๒๘,๐๑๙,๑๙๗.๘๖	๒๒,๒๕๓,๕๒๗.๓๒
(๒) ภาษีบำรุง อบจ.จากการค่าน้ำมันฯ	๑๕,๒๒๙,๒๘๓.๒๗	๑๓,๙๑๗,๘๖๓.๘๓	๑๔,๑๗๕,๒๐๕.๖๔
หมวดค่าธรรมเนียม ค่าปรับและใบอนุญาต	๓,๑๗๐,๐๗๑.๕๑	๖,๙๓๑,๕๕๓.๔๑	๑๓,๖๐๕,๕๖๒.๑๖
(๑) ค่าธรรมเนียมบำรุงอบจ.จากผู้เข้าพักโรงแรม	๑,๓๕๐,๓๔๔.๑๑	๑๘๐,๖๓๙.๒๐	๑๘๗,๓๕๙.๒๐
(๒) ค่าธรรมเนียมตามประมวลกฎหมายที่ดินฯ	๑๖๑,๒๖๕.๔๐	๑๘๐,๖๓๙.๒๐	๑๘๗,๓๕๙.๒๐
(๓) ค่าปรับผิดสัญญา	๑,๖๕๘,๔๖๒.๐๐	๕,๔๑๐,๐๕๐	๑๑,๔๐๕,๑๒๓
หมวดรายได้จากทรัพย์สิน	๕,๗๑๗,๘๑๙.๐๖	๖,๓๓๐,๖๓๙.๙๖	๕,๘๘๒,๘๙๘.๗๙
(๑) ค่าเช่าหรือบริการสถานที่	๑๕๕,๔๐๐.๐๐	๑๓๗,๐๐๐	๑๔๑,๐๐๐
(๒) ดอกเบี้ยเงินฝากธนาคาร	๕,๕๖๒,๔๑๙.๐๖	๕,๖๗๑,๑๓๓.๑๙	๕,๗๔๑,๑๒๖.๖๘

รายการ	ปีงบประมาณ		
	พ.ศ.๒๕๕๙	พ.ศ.๒๕๖๐	พ.ศ.๒๕๖๑
(๓) ดอกเบี้ย กสอ.	-	๕๒๒,๕๐๖.๗๗	๕๘๕,๗๗๒.๑๑
หมวดรายได้เบ็ดเตล็ด	๙,๖๒๘,๐๐๕.๙๒	๑๐,๒๔๑,๖๙๙	๓,๗๐๖,๒๖๒.๘๑
(๑) ค่าขายแบบแปลนฯ	๙,๙๑๑,๐๐๐.๐๐	๙,๙๕๕,๖๐๐	๓,๕๒๗,๐๐๐
(๒) รายได้เบ็ดเตล็ดอื่น ๆ	๑๑๗,๐๐๕.๙๒	๒๘๖,๐๙๙	๑๗๙,๒๖๒.๘๑
หมวดรายได้จากทุน	๑,๙๒๑,๑๐๘.๐๐	๖๔๕,๐๐๐	๑,๐๙๕,๔๕๔
(๑) ค่าขายทอดตลาดทรัพย์สิน	๑๙๒,๑๐๘.๐๐	๖๔๕,๐๐๐	๑,๐๙๕,๔๕๔
หมวดภาษีจัดสรร	๕๓๗,๐๔๕,๘๗๗.๓๒	๕๗๑,๑๘๗,๖๐๙.๘๕	๕๘๔,๗๑๕,๐๗๓.๑๖
(๑) ภาษีและค่าธรรมเนียมรถยนต์ฯ	๒๒๕,๙๒๙,๗๙๔.๒๗	๒๓๘,๗๙๙,๖๐๑.๔๖	๒๔๙,๑๘๔,๕๕๕.๓๔
(๒) ภาษีมูลค่าเพิ่มตามพรบ.กำหนดแผนฯ	๑๔๖,๘๖๐,๐๑๓.๒๓	๑๕๐,๓๘๗,๒๒๑.๑๐	๑๕๔,๐๕๘,๘๗๑.๙๖
(๓) ภาษีมูลค่าเพิ่มตาม พรบ.อบจ.๕%	๕๖,๘๗๙,๕๐๒.๖๖	๖๑,๓๘๐,๗๑๗.๔๙	๕๙,๕๙๐,๑๔๑.๑๐
(๔) ค่าภาคหลวงแร่	๑๐๗,๓๗๖,๕๖๗.๑๖	๑๒๐,๖๒๐,๐๖๙.๘๐	๑๒๑,๘๘๑,๕๐๐.๗๖
หมวดเงินอุดหนุน	๔๑๐,๓๗๒,๘๘๒.๓๕	๑๙๗,๑๔๗,๑๕๑.๕๐	๒๒๐,๐๔๙,๑๓๑.๙๔
(๑) เงินอุดหนุนทั่วไป (ไม่ระบุวัตถุประสงค์)	๕๒,๗๔๘,๒๙๑.๐๐	๕๓,๕๑๖,๔๗๘	๕๔,๐๒๘,๕๓๑
(๒) เงินอุดหนุนทั่วไป(ระบุวัตถุประสงค์)	๑๔๖,๕๒๗,๕๔๙.๔๙	๗,๘๕๗,๔๗๓.๕๐	๑๐,๐๑๙,๒๐๐.๙๔
(๓) เงินอุดหนุนทั่วไป(ส่งเสริมศักยภาพการจัดการศึกษา)	๕๐,๐๐๐.๐๐	-	-
(๔) เงินอุดหนุนทั่วไป (อสม.)	-	๑๓๕,๖๗๖,๘๐๐	๑๓๕,๖๗๖,๘๐๐
(๕) เงินอุดหนุนเฉพาะกิจ	๒๑๑,๐๔๗,๐๔๑.๘๖	๙๖,๔๐๐	๒๐,๓๐๓,๐๐๐
รวมทั้งสิ้น	๑,๐๑๐,๑๑๘,๐๕๖.๙๙	๘๓๔,๔๒๐,๗๑๕.๔๑	๘๖๕,๔๘๓,๑๑๕.๘๒

ด้านรายจ่าย

รายจ่ายจริง แยกตามแผนงาน

รายการ	ปีงบประมาณ		
	พ.ศ.๒๕๕๙	พ.ศ.๒๕๖๐	พ.ศ.๒๕๖๑
ด้านบริหารงานทั่วไป	๘๖,๘๔๘,๒๔๗.๔๗	๗๖,๖๙๓,๙๕๒.๙๒	๗๐,๐๘๗,๓๗๕.๑๐
(๑) แผนงานบริหารงานทั่วไป	๘๖,๖๓๗,๔๒๗.๔๗	๗๕,๒๘๗,๗๕๗.๙๒	๖๙,๓๘๐,๐๑๕.๑๐
(๒) แผนงานรักษาความสงบภายใน	๒๑๐,๘๒๐.๐๐	๑,๔๐๖,๑๙๕	๗๐๗,๓๖๐
ด้านบริการชุมชนและสังคม	๒๐๑,๒๔๖,๕๑๔.๑๙	๒๒๓,๕๖๘,๖๖๑.๒๕	๒๓๗,๓๑๖,๐๖๓.๘๓
(๑) แผนงานการศึกษา	๒๑,๒๖๗,๔๒๓.๑๔	๒๕,๔๔๐,๐๗๐.๗๓	๒๖,๗๖๕,๕๓๒.๒๖
(๒) แผนงานสาธารณสุข	๑๓๗,๗๐๕,๒๓๒.๕๐	๑๔๑,๒๕๘,๘๔๐	๑๓๖,๕๑๑,๑๔๑.๒๕
(๓) แผนงานสังคมสงเคราะห์	๔๔๙,๙๘๔.๐๐	๕๖๙,๔๓๓.๕๐	๗๙๑,๐๙๑.๕๐
(๔) แผนงานเคหะและชุมชน	๑๐,๒๘๔,๘๘๒.๕๕	๑๕,๑๔๗,๕๒๕.๗๔	๔๐,๕๑๐,๗๖๒.๘๒
(๕) แผนงานสร้างความเข้มแข็ง	๘,๐๘๕,๗๓๖.๐๐	๑๕,๑๒๒,๔๗๙.๒๘	๙,๖๖๐,๗๐๐
(๖) แผนงานการศาสนาและวัฒนธรรมฯ	๒๓,๔๕๓,๒๕๖.๐๐	๒๖,๐๓๐,๓๑๒	๒๓,๐๗๖,๘๓๖

รายการ	ปีงบประมาณ		
	พ.ศ.๒๕๕๙	พ.ศ.๒๕๖๐	พ.ศ.๒๕๖๑
ด้านการเศรษฐกิจ	๕๓๒,๑๔๓,๐๑๕.๙๙	๓๓๓,๘๙๗,๐๖๓.๔๕	๓๖๑,๐๕๔,๖๓๑.๗๐
(๑) แผนงานอุตสาหกรรมและการโยธา	๔๖๓,๓๗๒,๐๖๖.๓๙	๓๑๖,๓๓๑,๒๘๙.๔๕	๓๔๓,๐๗๓,๗๙๒.๑๖
(๒) แผนงานการเกษตร	๕๙,๗๗๐,๙๔๙.๖๐	๑๗,๕๖๕,๗๗๔	๑๗,๙๘๐,๘๓๙.๕๔
ด้านการดำเนินงานอื่น	๘๒,๖๓๗,๔๒๗.๔๗	๖๖,๐๑๗,๔๓๗	๗๓,๖๙๑,๔๕๙.๑๕
(๑) แผนงานงบกลาง	๘๒,๖๓๗,๔๒๗.๔๗	๖๖,๐๑๗,๔๓๗	๗๓,๖๙๑,๔๕๙.๑๕
รวมทั้งสิ้น	๘๙๓,๒๔๑,๐๙๑.๕๖	๗๐๐,๑๗๗,๑๑๔.๖๒	๗๕๒,๑๔๙,๕๒๙.๗๘

รายจ่ายจริง แยกตามหมวดรายจ่าย

รายการ	ปีงบประมาณ		
	พ.ศ.๒๕๕๙	พ.ศ.๒๕๖๐	พ.ศ.๒๕๖๑
งบกลาง	๘๒,๖๓๗,๔๒๗.๔๗	๖๖,๐๑๗,๔๓๗	๗๓,๖๙๑,๔๕๙.๑๕
หมวดเงินเดือนและค่าจ้างประจำ	๗๐,๕๘๙,๗๖๘.๘๕	๖๗,๗๖๘,๖๔๘.๒๕	๖๗,๖๐๘,๔๗๕.๖๓
หมวดค่าจ้างชั่วคราว	๒๓,๐๙๖,๐๔๖.๔๔	๒๑,๕๐๒,๐๒๒.๘๙	๒๔,๑๗๗,๗๕๙.๒๕
หมวดค่าตอบแทน ใช้สอย และวัสดุ	๖๖,๓๓๗,๒๖๐.๙๐	๒๐๑,๒๓๕,๖๘๘.๖๒	๒๐๔,๒๑๒,๓๒๐.๑๓
หมวดค่าสาธารณูปโภค	๖,๘๓๒,๑๓๒.๐๗	๖,๗๐๒,๖๐๗.๑๑	๔,๖๒๙,๘๖๑.๔๑
หมวดค่าครุภัณฑ์ที่ดิน และสิ่งก่อสร้าง	๔๙๓,๕๖๐,๘๑๖.๒๘	๓๒๑,๘๙๓,๘๘๕.๙๓	๓๕๔,๕๒๖,๐๖๓.๔๐
หมวดเงินอุดหนุน	๑๔๙,๙๖๒,๖๓๙.๕๕	๑๔,๗๗๑,๕๒๔.๘๒	๑๓,๒๓๓,๕๙๐.๘๑
หมวดรายจ่ายอื่น	๒๒๕,๐๐๐.๐๐	๒๘๕,๓๐๐	๗๐,๐๐๐
รวมทั้งสิ้น	๘๙๓,๒๔๑,๐๙๑.๕๖	๗๐๐,๑๗๗,๑๑๔.๖๒	๗๕๒,๑๔๙,๕๒๙.๗๘

๔.๔ ข้อเสนอแนะในการจัดทำแผนพัฒนาท้องถิ่นในอนาคต

ข้อเสนอแนะที่มีต่อการดำเนินงานขององค์การบริหารส่วนจังหวัดลำปางของคณะกรรมการติดตามและประเมินผลแผนพัฒนาองค์การบริหารส่วนจังหวัดลำปางตามโครงการติดตามและประเมินผลแผนพัฒนาองค์การบริหารส่วนจังหวัดลำปางประจำปีงบประมาณ พ.ศ. ๒๕๖๑ แยกรายอำเภอ ดังนี้

อำเภอเมืองลำปาง

๑. โครงการรณรงค์ป้องกันและแก้ไขปัญหายาเสพติด
 - ๑.๑ ควรขยายโครงการฯ ให้กว้างขวางออกไปในระดับอำเภอ
 - ๑.๒ ควรเปิดโอกาสให้ประชาชนมีส่วนร่วมในโครงการฯ ให้มากกว่านี้
๒. โครงการเดินตามรอยเท้าพ่อ
 - ๒.๑ ควรมีการประชาสัมพันธ์โครงการฯ ให้ประชาชนได้รับทราบข้อมูลมากขึ้น

อำเภอเกาะคา

๑. ถนนบางพื้นที่มีการก่อสร้างในช่วงระยะทางสั้น ควรมีการขยายระยะทางให้ยาวมากกว่านี้
๒. ควรเปิดโอกาสให้ประชาชนมีส่วนร่วม และแสดงความเห็นมากขึ้น
๓. ควรมีการประชาสัมพันธ์ให้ประชาชนได้รับข้อมูลมากขึ้น

อำเภอห้างฉัตร

๑. โครงการก่อสร้างอาคารเรียนอนุบาลแบบตอกเสาเข็ม โรงเรียนวอแก้ว อ.ห้างฉัตร จ.ลำปาง
 - ๑.๑ ควรย้ายสถานที่ก่อสร้าง ไม่ควรให้ทับกับสนามเด็กเล่นหรือสนามกีฬาคอนกรีต
 - ๑.๒ ควรเปิดโอกาสให้ประชาชนมีส่วนร่วม และแสดงความเห็นมากขึ้น
๒. โครงการพัฒนาแหล่งเรียนรู้ในโรงเรียนวอแก้ว อ.ห้างฉัตร จ.ลำปาง
 - ๒.๑ ควรเปิดโอกาสให้ประชาชนมีส่วนร่วม และแสดงความเห็นมากขึ้น
 - ๒.๒ ควรมีการประชาสัมพันธ์ให้ประชาชนได้รับข้อมูลมากขึ้น
๓. โครงการพัฒนาห้องสมุดโรงเรียนวอแก้ว อ.ห้างฉัตร จ.ลำปาง
 - ๓.๑ ควรเพิ่มงบประมาณในการก่อสร้าง
 - ๓.๒ ควรเปิดโอกาสให้ประชาชนมีส่วนร่วม และแสดงความเห็นมากขึ้น
 - ๓.๓ ควรมีการประชาสัมพันธ์ให้ประชาชนได้รับข้อมูลมากขึ้น
๔. โครงการ/กิจกรรม ที่เป็นโครงสร้างพื้นฐาน
 - ๔.๑ ถนนบางพื้นที่มีการก่อสร้างในช่วงระยะทางสั้น ควรมีการขยายระยะทางให้ยาว
 - ๔.๒ ควรเปิดโอกาสให้ประชาชนมีส่วนร่วม และแสดงความเห็นมากขึ้น
 - ๔.๓ ควรมีการประชาสัมพันธ์ให้ประชาชนได้รับข้อมูลมากขึ้น

ที่มีอยู่

มากกว่านี้

อำเภองาว

๑. ควรเพิ่มงบประมาณให้มากขึ้น เพราะเส้นทางที่ชำรุดมีความยาว และมีผู้สัญจรทั้งอำเภองาว และอำเภอแม่เมาะ

๒. ควรเปิดโอกาสให้ประชาชนมีส่วนร่วม และแสดงความคิดเห็นมากขึ้น

๓. ควรมีการประชาสัมพันธ์ให้ประชาชนได้รับข้อมูลมากขึ้น

๔. เห็นสมควรก่อสร้างถนนเป็นแบบแอสฟัลท์ติกคอนกรีตต่อยอด ถนนเชื่อมระหว่างบ้านป้อห้อม ม.๔ ต.บ้านแหง - บ้านทุ่งโป้ ม.๖ ต.หลวงเหนือ อ.งาว จ.ลำปาง สายนี้ต่อไปในอนาคต

๕. เร่งสำรวจและดำเนินการซ่อมแซมถนนสายทางที่อยู่ในความรับผิดชอบของ อบจ.ลำปาง เพื่ออำนวยความสะดวกและปลอดภัยในการใช้ถนนของประชาชนให้ทั่วถึง

๖. ควรให้การสนับสนุนงบประมาณในการดำเนินการก่อสร้างถนนให้ต่อเนื่องและเร่งด่วนทุกปี เพื่อแก้ไขปัญหาให้กับประชาชนให้ได้รับความสะดวกปลอดภัยและลดเวลาในการเดินทาง

อำเภอวังเหนือ

๑. ควรเปิดโอกาสให้ประชาชนมีส่วนร่วม และแสดงความคิดเห็นมากขึ้น

๒. ควรมีการประชาสัมพันธ์ให้ประชาชนได้รับข้อมูลมากขึ้น

อำเภอเมืองปาน

๑. โครงการก่อสร้างถนนหินคลุกบดอัดแน่น เชื่อมระหว่างบ้านขอเหนือ ม.๙ - บ้านทุ่งบอม ม.๑๑ ต.บ้านขอ อ.เมืองปาน จ.ลำปาง ควรสร้างให้เป็นเส้นทางเดียวกันตลอดทั้งโครงการ

๒. โครงการก่อสร้างถนนหินคลุกบดอัดแน่น เชื่อมระหว่างบ้านขอเหนือ ม.๙ - บ้านทุ่งบอม ม.๑๑ ต.บ้านขอ - บ้านถ้ำ ม.๑ ต.ทุ่งกว่า อ.เมืองปาน จ.ลำปาง ควรสร้างให้เป็นเส้นทางเดียวกันตลอดทั้งโครงการ

อำเภอสบปราบ

๑. โครงการเสริมผิวจราจรแบบแอสฟัลท์ติกคอนกรีต บ้านอุมลอง หมู่ที่ ๔ ต.สมัย เชื่อมทางหลวงชนบท สาย ลป.๑๐๔๓ อำเภอสบปราบ จังหวัดลำปาง เห็นควรขยายความกว้างถนนให้เป็น ๕ - ๖ เมตร

๒. ควรเปิดโอกาสให้ประชาชนมีส่วนร่วม และแสดงความคิดเห็นมากขึ้น

อำเภอเถิน

๑. ควรเปิดโอกาสให้ประชาชนมีส่วนร่วม และแสดงความคิดเห็นมากขึ้น

อำเภอแม่พริก

๑. ควรเปิดโอกาสให้ประชาชนมีส่วนร่วม และแสดงความคิดเห็นมากขึ้น

๒. อบจ.ลำปาง ควรมอบถนนให้ท้องถิ่นอื่นรับผิดชอบบ้าง และไม่ควรรับถ่ายโอนถนนมาเพิ่มอีก เนื่องจากดูแลได้ไม่ทั่วถึง

ข้อเสนอแนะดังกล่าวเป็นการสะท้อนให้องค์การบริหารส่วนจังหวัดลำปางได้มีข้อมูลสำหรับใช้ประกอบการบริหารงานการพัฒนา เพื่อกำหนดนโยบายและรูปแบบวิธีการดำเนินงานให้เหมาะสม สามารถจัดสรรงบประมาณเพื่อดำเนินกิจกรรมสาธารณะ/บริการสาธารณะ เพื่อแก้ไขปัญหาในเชิงพื้นที่ขององค์กรปกครองส่วนท้องถิ่นในจังหวัดลำปางและตอบสนองต่อประชาชนเป็นส่วนรวมได้แท้จริง