



รายงานผลการติดตามและประเมินผล แผนพัฒนาองค์การบริหารส่วนจังหวัดลำปาง ประจำปีงบประมาณ พ.ศ. ๒๕๖๕



ฝ่ายวิจัยและประเมินผล กองยุทธศาสตร์และงบประมาณ
องค์การบริหารส่วนจังหวัดลำปาง 



ประกาศองค์การบริหารส่วนจังหวัดลำปาง
เรื่อง รายงานผลการติดตามและประเมินผลแผนพัฒนาองค์การบริหารส่วนจังหวัดลำปาง
ประจำปีงบประมาณ พ.ศ. ๒๕๖๕

ตามที่องค์การบริหารส่วนจังหวัดลำปาง ได้แต่งตั้งคณะกรรมการติดตามและประเมินผล
แผนพัฒนาองค์การบริหารส่วนจังหวัดลำปางไปแล้ว นั้น

คณะกรรมการติดตามและประเมินผลแผนพัฒนาองค์การบริหารส่วนจังหวัดลำปางได้ออกติดตาม
และรายงานผลการติดตามและประเมินผลแผนพัฒนาองค์การบริหารส่วนจังหวัดลำปาง ประจำปีงบประมาณ
พ.ศ. ๒๕๖๕ โดยมีข้อมูล ดังนี้

๑. ผลการติดตามและประเมินผลโครงการเพื่อความสอดคล้องแผนพัฒนาองค์การบริหารส่วน
จังหวัดลำปาง ๕ ปี (พ.ศ. ๒๕๖๑ - ๒๕๖๕)

สรุปผลการติดตามและประเมินผลโครงการเพื่อความสอดคล้องแผนพัฒนาท้องถิ่นในการ
ประชุมคณะกรรมการติดตามและประเมินผลแผนพัฒนาองค์การบริหารส่วนจังหวัดลำปาง ครั้งที่ ๒/๒๕๖๕
เมื่อวันที่ ๒๖ ธันวาคม ๒๕๖๕ ซึ่งการพิจารณาการติดตามและประเมินผลโครงการเพื่อความสอดคล้องแผนพัฒนา
ท้องถิ่น คณะกรรมการ ๑๐๐ คณะ องค์การบริหารส่วนจังหวัดลำปาง โดยคณะกรรมการติดตามและประเมินผล
แผนพัฒนาองค์การบริหารส่วนจังหวัดลำปาง ได้พิจารณาให้คะแนนการติดตามและประเมินผลโครงการ เพื่อความ
สอดคล้องแผนพัฒนาท้องถิ่น เป็นคะแนน ๙๓.๓๖ คะแนน จากคะแนนรวม ๑๐๐ คะแนน ตามรายละเอียด
ผลการประเมิน ดังนี้

ประเด็นพิจารณา	คะแนนเต็ม	คะแนนที่ได้	คิดเป็นร้อยละ
๑. การสรุปสถานการณ์การพัฒนา	๑๐	๙.๓๖	๙๓.๖๔
๒. การประเมินผลการนำแผนพัฒนาท้องถิ่นไปปฏิบัติ ในเชิงปริมาณ	๑๐	๙.๕๕	๙๕.๕๕
๓. การประเมินผลการนำแผนพัฒนาท้องถิ่นไปปฏิบัติ ในเชิงคุณภาพ	๑๐	๙.๕๕	๙๕.๕๕
๔. แผนงานและยุทธศาสตร์การพัฒนา	๑๐	๘.๘๒	๘๘.๑๘
๕. โครงการพัฒนา ประกอบด้วย	๖๐	๕๖.๒๗	๙๓.๗๙
๕.๑ ความชัดเจนของชื่อโครงการ	(๕)	๔.๙๑	๙๘.๑๘
๕.๒ กำหนดวัตถุประสงค์สอดคล้องกับโครงการ	(๕)	๔.๘๒	๙๖.๓๖
๕.๓ เป้าหมาย (ผลผลิตของโครงการ) มีความชัดเจนนำไปสู่การ ตั้งงบประมาณได้ถูกต้อง	(๕)	๔.๗๗	๙๕.๔๕
๕.๔ โครงการมีความสอดคล้องกับแผนยุทธศาสตร์ ๒๐ ปี	(๕)	๔.๙๑	๙๘.๑๘
๕.๕ เป้าหมาย (ผลผลิตของโครงการ) มีความสอดคล้องกับ แผนพัฒนาเศรษฐกิจและสังคมแห่งชาติ	(๕)	๔.๗๓	๙๔.๕๕
๕.๖ โครงการมีความสอดคล้องกับ Thailand ๔.๐	(๕)	๔.๕๙	๙๑.๘๒
๕.๗ โครงการสอดคล้องกับยุทธศาสตร์จังหวัด	(๕)	๔.๘๒	๙๖.๓๖

ประเด็นพิจารณา	คะแนนเต็ม	คะแนนที่ได้	คิดเป็นร้อยละ
๕.๘ โครงการแก้ไขปัญหาความยากจนหรือการเสริมสร้างให้ประเทศชาติ มั่นคง มั่งคั่ง ยั่งยืน ภายใต้หลักประชารัฐ	(๕)	๔.๕๙	๙๑.๘๒
๕.๙ งบประมาณ มีความสอดคล้องกับเป้าหมาย (ผลผลิตของโครงการ)	(๕)	๔.๕๙	๙๑.๘๒
๕.๑๐ มีการประมาณการราคาถูกต้องตามหลักวิธีการงบประมาณ	(๕)	๔.๕๐	๙๐.๐๐
๕.๑๑ มีการกำหนดตัวชี้วัด (KPI) และสอดคล้องกับวัตถุประสงค์และผลที่คาดว่าจะได้รับ	(๕)	๔.๕๐	๙๐.๐๐
๕.๑๒ ผลที่คาดว่าจะได้รับสอดคล้องกับวัตถุประสงค์	(๕)	๔.๕๕	๙๐.๙๑
รวมคะแนน	๑๐๐	๙๓.๓๖	๙๓.๓๖

ประเด็นที่ ๑ การสรุปสถานการณ์การพัฒนา ได้คะแนนประเมิน ๙.๓๖ จากคะแนนเต็ม ๑๐ คะแนน แสดงให้เห็นว่าการวิเคราะห์กรอบการจัดทำยุทธศาสตร์ขององค์การบริหารส่วนจังหวัดลำปาง ได้มีการใช้การวิเคราะห์ SWOT Analysis / ปัจจัยและสถานการณ์การเปลี่ยนแปลงที่มีผลต่อการพัฒนาท้องถิ่น เช่น การวิเคราะห์ศักยภาพด้านโครงสร้างพื้นฐาน การอนุรักษ์ทรัพยากรธรรมชาติและสิ่งแวดล้อม การพัฒนาสังคม/ชุมชน การพัฒนาเศรษฐกิจ รวมถึงการบริหารและพัฒนาองค์กร เป็นต้น

ประเด็นที่ ๒ การประเมินผลการนำแผนพัฒนาท้องถิ่นไปปฏิบัติในเชิงปริมาณ ได้คะแนนประเมิน ๙.๔๕ จากคะแนนเต็ม ๑๐ คะแนน แสดงให้เห็นว่า ๑) มีการควบคุมที่ใช้ตัวเลขต่างๆเพื่อนำมาใช้วัดผลในเชิงปริมาณ เช่น การวัดจำนวนโครงการ กิจกรรม งานต่างๆ ว่าผลผลิตเป็นไปตามที่ตั้งเป้าหมายไว้หรือไม่ ๒) มีการวิเคราะห์ผลกระทบ/สิ่งที่กระทบ (Impact) โครงการที่ดำเนินการในเชิงปริมาณ (Quantitative)

ประเด็นที่ ๓ การประเมินผลการนำแผนพัฒนาท้องถิ่นไปปฏิบัติในเชิงคุณภาพ ได้คะแนนประเมิน ๙.๔๕ จากคะแนนเต็ม ๑๐ คะแนน แสดงให้เห็นว่า ๑) มีการประเมินประสิทธิผลของแผนพัฒนาในเชิงคุณภาพ คือ การนำเอาเทคนิคต่างๆ มาใช้เพื่อวัดว่าภารกิจ โครงการ กิจกรรม งานต่างๆ ที่ดำเนินการในพื้นที่นั้นๆ ตรงต่อความต้องการของประชาชนหรือไม่ และเป็นไปตามอำนาจหน้าที่หรือไม่ ประชาชนพึงพอใจหรือไม่ ๒) มีการวิเคราะห์ผลกระทบ/สิ่งที่กระทบ (Impact) โครงการที่ดำเนินการในเชิงคุณภาพ (Qualitative)

ประเด็นที่ ๔ แผนงานและยุทธศาสตร์การพัฒนา ได้คะแนนประเมิน ๘.๘๒ จากคะแนนเต็ม ๑๐ คะแนน แสดงให้เห็นว่า ๑) มีการวิเคราะห์แผนงาน งาน ที่เกิดจากด้านต่างๆ มีความสอดคล้องกับยุทธศาสตร์ขององค์กรปกครองส่วนท้องถิ่นในมิติต่างๆ จนนำไปสู่การจัดทำโครงการพัฒนาท้องถิ่น โดยใช้หลักการบูรณาการ (Integration) กับองค์กรปกครองส่วนท้องถิ่นที่มีพื้นที่ติดต่อกัน ๒) มีการวิเคราะห์แผนงาน งานที่เกิดจากด้านต่างๆ ที่สอดคล้องกับการแก้ไขปัญหาความยากจน หลักประชารัฐ

ประเด็นที่ ๕ องค์ประกอบของโครงการพัฒนา ได้คะแนนประเมิน ๕๖.๒๗ จากคะแนนเต็ม ๖๐ คะแนน แสดงให้เห็นว่า คะแนนสูงสุด คือ มีความชัดเจนของชื่อโครงการ,โครงการมีความสอดคล้องกับแผนยุทธศาสตร์ ๒๐ ปี รองลงมา คือ กำหนดวัตถุประสงค์สอดคล้องกับโครงการ,โครงการสอดคล้องกับยุทธศาสตร์จังหวัด โดยมีคะแนนน้อยที่สุด คือ มีการประมาณการราคาถูกต้องตามหลักวิธีการงบประมาณและมีการกำหนดตัวชี้วัด (KPI) และสอดคล้องกับวัตถุประสงค์และผลที่คาดว่าจะได้รับ ตามลำดับ

ข้อคิดเห็น/ข้อเสนอแนะของคณะกรรมการติดตามและประเมินผลแผนพัฒนาองค์การบริหาร
ส่วนจังหวัดลำปางจากการตรวจติดตามโครงการ

(๑) ต้องการให้มีการติดป้ายรายละเอียดของโครงการในบริเวณจุดที่สามารถมองเห็นได้ชัดเจน เนื่องจากการลงพื้นที่ติดตามโครงการบางพื้นที่ พบว่า ป้ายรายละเอียดของโครงการอยู่ในจุดที่มองเห็นได้ยาก อาจเสี่ยงต่อการสูญหาย ทั้งยังทำให้ประชาชนไม่รู้ว่าหน่วยงานไหนที่เป็นผู้สนับสนุนงบประมาณโครงการดังกล่าว หากจุดไหนป้ายชำรุดหรือสูญหายควรมีหน่วยงานที่เกี่ยวข้องเข้าไปดำเนินการแก้ไข

(๒) ต้องการให้มีการสำรวจความเดือดร้อนของประชาชน โดยให้มีการประสานกับผู้นำแต่ละพื้นที่ เช่น ผู้ใหญ่บ้าน ผู้นำชุมชน กำนัน รวมถึง ส.อบจ.ลำปาง เพื่อให้เป็นช่องทางหนึ่งในการเข้าไปช่วยเหลือแก้ไข ปัญหาต่างๆ ของประชาชน

๒. สรุปผลการประเมินความพึงพอใจต่อผลการดำเนินงานขององค์การบริหารส่วนจังหวัดลำปาง ประจำปีงบประมาณ พ.ศ. ๒๕๖๕ จำแนกตามประเด็น (ภาพรวมทั้งจังหวัด) รายละเอียดดังนี้

การปฏิบัติงาน (ประจำปีงบประมาณ ๒๕๖๕)	ระดับความพึงพอใจ			
	จำนวน (คน)	\bar{x}	S.D.	การแปลผล
๑. มีการเปิดโอกาสให้ประชาชนมีส่วนร่วม ในโครงการ/กิจกรรม	๔,๗๘๑	๔.๐๓	๐.๘๑	มาก
๒. มีการเปิดโอกาสให้ประชาชนแสดงความคิดเห็น ในโครงการ/กิจกรรม	๔,๗๘๑	๔.๑๕	๐.๖๙	มาก
๓. มีการประชาสัมพันธ์ให้ประชาชนรับรู้ข้อมูล ของโครงการ/กิจกรรม	๔,๗๘๑	๔.๓๗	๐.๗๒	มากที่สุด
๔. มีการรายงานผลการดำเนินงานของโครงการ/ กิจกรรมต่อสาธารณะ	๔,๗๘๑	๔.๓๗	๐.๗๓	มากที่สุด
๕. การเปิดโอกาสให้ประชาชนตรวจสอบการ ดำเนินงานโครงการ/กิจกรรม	๔,๗๘๑	๔.๓๕	๐.๗๔	มากที่สุด
๖. การดำเนินงานโครงการ/กิจกรรม เป็นไปตาม ระยะเวลาที่กำหนด	๔,๗๘๑	๔.๓๖	๐.๗๒	มากที่สุด
๗. โครงการ/กิจกรรม ตอบสนองความต้องการ ของประชาชน	๔,๗๘๑	๔.๓๘	๐.๗๒	มากที่สุด

การปฏิบัติงาน (ประจำปีงบประมาณ ๒๕๖๕)	ระดับความพึงพอใจ			
	จำนวน (คน)	\bar{x}	S.D.	การแปลผล
๘. โครงการ/กิจกรรม เกิดประโยชน์ต่อประชาชน โดยส่วนรวม	๔,๗๘๑	๔.๓๘	๐.๗๑	มากที่สุด
๙. งบประมาณในการดำเนินโครงการ/กิจกรรม เพียงพอและเหมาะสม	๔,๗๘๑	๔.๓๘	๐.๗๒	มากที่สุด
๑๐. ประชาชนมีความพึงพอใจในการดำเนินงานของ อบจ.ลำปาง	๔,๗๘๑	๔.๓๘	๐.๗๑	มากที่สุด
รวม	๔,๗๘๑	๔.๓๑	๐.๗๔	มากที่สุด

จากตารางข้างต้น แสดงความพึงพอใจต่อผลการดำเนินงานขององค์การบริหารส่วนจังหวัดลำปาง ในภาพรวม พบว่า มีความพึงพอใจมากที่สุด (ค่าเฉลี่ย ๔.๓๑) เมื่อพิจารณาเป็นรายประเด็นพบว่า โครงการ/กิจกรรม ตอบสนองความต้องการของประชาชน, โครงการ/กิจกรรม เกิดประโยชน์ต่อประชาชนโดยส่วนรวม, งบประมาณในการดำเนินโครงการ/กิจกรรม เพียงพอและเหมาะสม และประชาชนมีความพึงพอใจในการดำเนินงานของ อบจ.ลำปาง มีค่าเฉลี่ยสูงสุด (ค่าเฉลี่ย ๔.๓๘) รองลงมา คือ มีการประชาสัมพันธ์ให้ประชาชนรับรู้ข้อมูลของโครงการ/กิจกรรม และมีการรายงานผลการดำเนินงานของโครงการ/กิจกรรมต่อสาธารณะ (ค่าเฉลี่ย ๔.๓๗) และการดำเนินงานโครงการ/กิจกรรม เป็นไปตามระยะเวลาที่กำหนด (ค่าเฉลี่ย ๔.๓๖) ตามลำดับ โดยมีการเปิดโอกาสให้ประชาชนมีส่วนร่วมในโครงการ/กิจกรรม มีค่าเฉลี่ยต่ำที่สุด (ค่าเฉลี่ย ๔.๐๓)

ข้อเสนอแนะของประชาชนต่อผลการดำเนินงานขององค์การบริหารส่วนจังหวัดลำปาง

(๑) ต้องการให้ส่งเสริมด้านโครงสร้างพื้นฐาน เพิ่มมากขึ้นในพื้นที่ขาดแคลน อาทิ เช่น ถนน สะพาน ไฟฟ้า ระบบประปา เป็นต้น ซึ่งเป็นปัจจัยหลักพื้นฐานที่ก่อให้เกิดความสะดวกรสบายกับชีวิตและความเป็นอยู่ของประชาชน

(๒) ต้องการให้พัฒนาสาธารณูปโภคพื้นฐานเพื่อให้ความพร้อมกับการพัฒนาคุณภาพชีวิตในระยะยาว ควรมุ่งเน้นระบบน้ำ ซึ่งเป็นพื้นฐานสำคัญของการพัฒนาท้องถิ่น โดยการฟื้นฟูทรัพยากรและแหล่งน้ำตามธรรมชาติแต่ละพื้นที่ให้เพียงพอกับความต้องการของประชาชน

(๓) ต้องการให้ช่วยเหลือเกษตรกรในช่วงเวลาที่ผลผลิตออกมากที่สุด โดยการหาตลาดหรือรับซื้อผลผลิต เพื่อแก้ปัญหาราคาสินค้าตกต่ำและเป็นการระบายผลผลิตไม่ให้เน่าเสีย

(๔) ต้องการให้ส่งเสริมสนับสนุนด้านการศึกษา อุปกรณ์ทางการศึกษา สร้างห้องปฏิบัติการต่างๆ ให้แก่โรงเรียนในพื้นที่จังหวัดลำปาง ทั้งในระบบ นอกโรงเรียนและตามอัยาศัย ซึ่งจะก่อให้เกิดความทั่วถึงและเท่าเทียมของการได้รับโอกาสทางการศึกษาต่อไป

(๕) ต้องการให้ออกพบปะประชาชนในพื้นที่ของแต่ละตำบล/อำเภอ เพื่อทราบข้อมูลปัญหาต่างๆ และความต้องการของแต่ละพื้นที่ และให้ความช่วยเหลืออย่างทั่วถึง

(๖) ต้องการให้มีการจัดงานกาต่งก้อมที่หนองกระทิงอย่างต่อเนื่องต่อไป โดยควรปรับปรุงพัฒนา
กาต่งก้อมให้ดีขึ้นทุกๆ ด้าน และมีกิจกรรมต่างๆ เสริมให้มากขึ้นทุกๆ สัปดาห์ เพื่อดึงดูดให้คนในพื้นที่และ
นักท่องเที่ยวได้เข้ามาเที่ยวชมเลือกซื้อสินค้าและร่วมกิจกรรมมากยิ่งขึ้น รวมถึงอยากให้มึรูปภาพหรือสัญลักษณ์
เป็นจุดเช็คอิน (Check in) ถ่ายภาพภายในกาต่งก้อมหลายๆจุด ซึ่งจะช่วยในการประชาสัมพันธ์ให้แก่ผู้ที่สนใจ
ได้อีกทางหนึ่ง

เพื่อปฏิบัติเป็นไปตามระเบียบกระทรวงมหาดไทย ว่าด้วยการจัดทำแผนพัฒนาองค์กรปกครอง
ส่วนท้องถิ่น พ.ศ. ๒๕๔๘ และที่แก้ไขเพิ่มเติมถึงฉบับที่ ๓ (พ.ศ.๒๕๖๑) ข้อ ๒๙ (๓) จึงประกาศให้ทราบโดยทั่วกัน

ประกาศ ณ วันที่ ๒๙ เดือน ธันวาคม พ.ศ. ๒๕๖๕



(นางสาวดวงรัตน์ ไส้สุทร)

นายกองค์การบริหารส่วนจังหวัดลำปาง

คำนำ

ด้วยระเบียบกระทรวงมหาดไทย ว่าด้วยการจัดทำแผนพัฒนาขององค์กรปกครองส่วนท้องถิ่น พ.ศ. ๒๕๔๘ แก้ไขเพิ่มเติมถึง (ฉบับที่ ๓) พ.ศ. ๒๕๖๑ หมวด ๖ ข้อ ๒๙ ได้กำหนดให้มีการดำเนินการติดตามและประเมินผลแผนพัฒนาขององค์กรปกครองส่วนท้องถิ่น โดยคณะกรรมการติดตามและประเมินผลแผนพัฒนาท้องถิ่น มีหน้าที่ดำเนินการติดตามและประเมินผลแผนพัฒนาขององค์กรปกครองส่วนท้องถิ่น ซึ่งคณะกรรมการจะต้องดำเนินการกำหนดแนวทาง วิธีการในการติดตามและประเมินผลแผนพัฒนา ดำเนินการติดตามและประเมินผลแผนพัฒนา รายงานผลและเสนอความเห็น ซึ่งได้จากการติดตามและประเมินผลแผนพัฒนาต่อผู้บริหารท้องถิ่น เพื่อให้ผู้บริหารท้องถิ่นเสนอต่อสภาท้องถิ่นและคณะกรรมการพัฒนาท้องถิ่น พร้อมทั้งประกาศผลการติดตามและประเมินผลแผนพัฒนาให้ประชาชนในท้องถิ่นทราบในที่เปิดเผยภายในสิบห้าวันนับแต่วันรายงานผลและเสนอความเห็นดังกล่าวและต้องปิดประกาศไว้เป็นระยะเวลาไม่น้อยกว่าสามสิบวัน โดยอย่างน้อยปีละหนึ่งครั้ง ภายในเดือนธันวาคมของทุกปี เพื่อให้การติดตามและประเมินผลแผนพัฒนาท้องถิ่นสอดคล้องกับการใช้จ่ายงบประมาณขององค์กรปกครองส่วนท้องถิ่นเป็นไปอย่างมีประสิทธิภาพ คุ่มค่า มีความโปร่งใส ตรวจสอบได้และอยู่ภายใต้กรอบวินัยการเงินและการคลังที่ดี

องค์การบริหารส่วนจังหวัดลำปาง ได้ดำเนินการจัดทำรายงานผลการติดตามและประเมินผลแผนพัฒนาองค์การบริหารส่วนจังหวัดลำปาง ประจำปีงบประมาณ พ.ศ. ๒๕๖๕ ตั้งแต่วันที่ ๑ ตุลาคม ๒๕๖๔ - ๓๐ กันยายน ๒๕๖๕ เรียบร้อยแล้ว และขอขอบคุณทุกท่าน ทุกภาคส่วนที่มีส่วนเกี่ยวข้องในการติดตามและประเมินผลแผนพัฒนาองค์การบริหารส่วนจังหวัดลำปาง ประจำปีงบประมาณ พ.ศ. ๒๕๖๕ ให้เป็นไปด้วยความเรียบร้อยสำเร็จลุล่วงตามวัตถุประสงค์และหวังเป็นอย่างยิ่งว่ารายงานฉบับนี้จะเป็นประโยชน์ต่อการกำกับการปฏิบัติงานและการบริหารราชการขององค์การบริหารส่วนจังหวัดลำปาง โดยนำข้อมูลที่ได้จากการติดตามและประเมินผลแผนพัฒนาดังกล่าวมาปรับปรุงการดำเนินงาน และการพัฒนาท้องถิ่นจังหวัดลำปางให้เกิดประสิทธิภาพและประสิทธิผลในการบริหารจัดการด้านสาธารณะที่สามารถตอบสนองความต้องการของประชาชนได้มากยิ่งขึ้นต่อไป

คณะกรรมการติดตามและประเมินผลแผนพัฒนา
องค์การบริหารส่วนจังหวัดลำปาง

บทสรุปผู้บริหารท้องถิ่น

รายงานผลการติดตามและประเมินผลแผนพัฒนาองค์การบริหารส่วนจังหวัดลำปาง ประจำปีงบประมาณ พ.ศ. ๒๕๖๕

ด้วยระเบียบกระทรวงมหาดไทย ว่าด้วยการจัดทำแผนพัฒนาขององค์กรปกครองส่วนท้องถิ่น พ.ศ. ๒๕๔๘ แก้ไขเพิ่มเติมถึง (ฉบับที่ ๓) พ.ศ. ๒๕๖๑ หมวด ๖ ข้อ ๒๙ ได้กำหนดให้มีการดำเนินการติดตามและประเมินผลแผนพัฒนาขององค์กรปกครองส่วนท้องถิ่น โดยคณะกรรมการติดตามและประเมินผลแผนพัฒนาท้องถิ่น มีหน้าที่ดำเนินการติดตามและประเมินผลแผนพัฒนาขององค์กรปกครองส่วนท้องถิ่น ซึ่งคณะกรรมการจะต้องดำเนินการกำหนดแนวทาง วิธีการในการติดตามและประเมินผลแผนพัฒนา ดำเนินการติดตามและประเมินผลแผนพัฒนา รายงานผลและเสนอความเห็น ซึ่งได้จากการติดตามและประเมินผลแผนพัฒนาต่อผู้บริหารท้องถิ่น เพื่อให้ผู้บริหารท้องถิ่นเสนอต่อสภาท้องถิ่นและคณะกรรมการพัฒนาท้องถิ่น พร้อมทั้งประกาศผลการติดตามและประเมินผลแผนพัฒนาให้ประชาชนในท้องถิ่นทราบในที่เปิดเผยภายในสิบห้าวันนับแต่วันรายงานผลและเสนอความเห็นดังกล่าวและต้องปิดประกาศไว้เป็นระยะเวลาไม่น้อยกว่าสามสิบวัน โดยอย่างน้อยปีละหนึ่งครั้ง ภายในเดือนธันวาคมของทุกปี

การติดตามและประเมินผลแผนพัฒนา ถือว่าเป็นกระบวนการสำคัญต่อการพัฒนาท้องถิ่น เพราะระบบการติดตามและประเมินผล เป็นเครื่องบ่งชี้ว่าแผนพัฒนาท้องถิ่นสามารถนำไปใช้ให้เกิดการพัฒนาที่มีประสิทธิภาพสามารถตอบสนองต่อความต้องการของประชาชนได้อย่างแท้จริง ผลจากการดำเนินงานเป็นไปตามเป้าหมายหรือไม่ และทำให้ทราบถึงปัญหา อุปสรรค ข้อเสนอแนะในการดำเนินงาน เพื่อจะได้นำข้อมูลดังกล่าวไปปรับปรุงแก้ไข และพัฒนาต่อไป

องค์การบริหารส่วนจังหวัดลำปาง ได้ดำเนินการติดตามและประเมินผลแผนพัฒนาองค์การบริหารส่วนจังหวัดลำปาง ประจำปีงบประมาณ พ.ศ. ๒๕๖๕ ตามรายยุทธศาสตร์การพัฒนา จำนวน ๕ ด้าน ดังนี้

- ยุทธศาสตร์ที่ ๑ การพัฒนาโครงสร้างพื้นฐาน
- ยุทธศาสตร์ที่ ๒ การอนุรักษ์ทรัพยากรธรรมชาติและสิ่งแวดล้อม
- ยุทธศาสตร์ที่ ๓ การพัฒนาสังคม/ชุมชน
- ยุทธศาสตร์ที่ ๔ การพัฒนาเศรษฐกิจ
- ยุทธศาสตร์ที่ ๕ การบริหารและพัฒนาองค์กร

จากการติดตามการนำแผนงาน/โครงการที่บรรจุในแผนพัฒนาองค์การบริหารส่วนจังหวัดลำปาง (พ.ศ. ๒๕๖๑ – ๒๕๖๕) และเพิ่มเติม ฉบับที่ ๑ – ๗ (ในช่องปีงบประมาณ พ.ศ. ๒๕๖๕) บรรจุแผนงาน/โครงการไว้จำนวน ๒,๒๙๗ โครงการ งบประมาณ ๖,๙๘๒,๐๖๙,๒๔๒.- บาท บรรจุในข้อบัญญัติงบประมาณรายจ่ายประจำปีงบประมาณ พ.ศ. ๒๕๖๕ และโอนตั้งจ่ายรายการใหม่ จำนวน ๓๑๕ โครงการ งบประมาณรวม ๔๐๒,๙๕๖,๗๔๐.- บาท และดำเนินการแล้วเสร็จ จำนวน ๑๑๖ โครงการ โดยใช้จ่ายจริงงบประมาณรวมทั้งสิ้น ๒๐๔,๑๕๗,๖๗๙.๕๓.- บาท ดังนั้น เพื่อให้การดำเนินงานตามแผนพัฒนาท้องถิ่น มีประสิทธิภาพและประสิทธิผล จึงมีข้อเสนอแนะดังนี้

๑. โครงการ/กิจกรรมที่ได้ตั้งงบประมาณในข้อบัญญัติงบประมาณรายจ่ายประจำปีแล้ว ควรเร่งรัดดำเนินโครงการ/กิจกรรมให้เสร็จสิ้นภายในปีงบประมาณนั้นๆ

๒. โครงการ/กิจกรรมที่มีการดำเนินงานอย่างต่อเนื่องเป็นประจำทุกปีงบประมาณ ควรมีการเปลี่ยนแปลงรูปแบบการจัดงานที่แตกต่างไปจากเดิมบ้าง โดยเน้นประโยชน์ของชุมชนเป็นสำคัญ

๓. ทุกแผนงาน/โครงการที่บรรจุไว้ในแผนพัฒนาควรคำนึงถึงความเป็นไปได้ในเรื่องของความพร้อมด้านพื้นที่ ประโยชน์ที่คาดว่าจะได้รับ ผลกระทบทั้งทางตรงและทางอ้อม และสถานะทางการเงินการคลังของท้องถิ่นเป็นสำคัญ ทั้งนี้เพื่อประโยชน์ในการขอรับการสนับสนุนงบประมาณจากหน่วยงานภายนอก

๔. ควรมีการศึกษาหรือวิเคราะห์โครงการอย่างละเอียดก่อนนำโครงการมาบรรจุในข้อบัญญัติ องค์การบริหารส่วนจังหวัดลำปาง ดำเนินการโครงการของแต่ละโครงการให้สอดคล้องกับแผนดำเนินงานที่กำหนดไว้ และควรมีโครงการที่ดำเนินการให้ครอบคลุมทุกแนวทางการพัฒนา

๕. ควรนำข้อมูลจากการติดตามและประเมินผลแผนพัฒนาไปประกอบการพิจารณาจัดทำ แผนพัฒนาท้องถิ่น และข้อบัญญัติงบประมาณรายจ่ายประจำปีงบประมาณต่อไป โดยเฉพาะโครงการที่ไม่ได้ ดำเนินการใน ๑-๒ ปีที่ผ่านมา เพื่อให้ได้แผนพัฒนาท้องถิ่นที่มีคุณภาพ

๖. ควรพัฒนาระบบติดตามและประเมินผลให้เป็นระบบ สามารถเป็นเครื่องมือสำคัญที่ช่วยในการ ปรับปรุงประสิทธิภาพในการดำเนินงานขององค์การบริหารส่วนจังหวัดลำปาง รวมถึงการนำเทคโนโลยีที่ทันสมัย มาใช้ในการดำเนินงาน

๗. ส่งเสริมให้ประชาชนมีส่วนร่วมในการดำเนินกิจกรรมขององค์การบริหารส่วนจังหวัดลำปางให้มากขึ้น ทั้งก่อนการดำเนินโครงการ ระหว่างดำเนินโครงการ และเมื่อเสร็จสิ้นโครงการ โดยหาแนวทางวิธีการให้เกิดกระบวนการ มีส่วนร่วมของประชาชนในทุกขั้นตอนของการดำเนินโครงการขององค์การบริหารส่วนจังหวัดลำปาง รวมถึงการ เปิดโอกาสให้ประชาชนได้รับรู้ ตรวจสอบการดำเนินโครงการให้มากขึ้น

๘. ควรมีการสำรวจฐานข้อมูลที่เป็นปัจจุบันของพื้นที่รับผิดชอบขององค์การบริหารส่วนจังหวัด ลำปาง เพื่อสามารถใช้ประกอบเป็นข้อมูลในการวิเคราะห์สภาพแวดล้อมของชุมชน เพื่อนำไปสู่แนวทางการกำหนด ทิศทางการพัฒนาที่สามารถตอบสนองความต้องการของประชาชนและสามารถแก้ไขปัญหาเป็นไปอย่างรวดเร็ว

๙. ควรมีการประชาสัมพันธ์ข้อมูลข่าวสาร การดำเนินโครงการให้ประชาชนรับทราบอย่างทั่วถึงด้วย วิธีการต่างๆ ที่สามารถเข้าถึงประชาชน ชุมชน ให้ได้รับข้อมูลข่าวสารมากที่สุด

๑๐. ควรมีการบริหารจัดการงบประมาณอย่างเหมาะสม ตลอดจนดำเนินการโครงการพัฒนาให้ ครอบคลุมทุกพื้นที่อย่างทั่วถึงและเท่าเทียมเพื่อบรรเทาปัญหาความเดือดร้อนของประชาชน

สารบัญ

	หน้า
คำนำ	ก
บทสรุปผู้บริหารท้องถิ่น	ข-ค
ส่วนที่ ๑ บทนำ	
๑. หลักการและเหตุผล	๑-๒
๒. ความสำคัญของการติดตามและประเมินผล	๒-๓
๓. วัตถุประสงค์ของการติดตามและประเมินผล	๓
๔. ขั้นตอนการติดตามและประเมินผล	๔-๕
๕. เครื่องมือการติดตามและประเมินผล	๖-๘
๖. ประโยชน์ของการติดตามและประเมินผล	๘
ส่วนที่ ๒ การติดตามและประเมินผล	
๑. แผนพัฒนาองค์การบริหารส่วนจังหวัดลำปาง ๕ ปี (พ.ศ. ๒๕๖๑ - ๒๕๖๕) และเพิ่มเติมฉบับที่ ๑ - ๗	๙-๑๑
๒. สรุปผลการติดตามและประเมินผลปีงบประมาณ พ.ศ. ๒๕๖๔ (ปีที่ผ่านมา)	๑๒-๑๓
๓. แผนการดำเนินงานขององค์การบริหารส่วนจังหวัดลำปาง ประจำปีงบประมาณ พ.ศ. ๒๕๖๕	๑๔-๑๕
๔. ข้อบัญญัติงบประมาณรายจ่ายประจำปีงบประมาณ พ.ศ. ๒๕๖๕ องค์การบริหารส่วนจังหวัดลำปาง	๑๖
๕. แนวทางการติดตามและประเมินผลแผนพัฒนา ประจำปีงบประมาณ พ.ศ. ๒๕๖๕	๑๖-๒๐
ส่วนที่ ๓ ผลการวิเคราะห์การติดตามและประเมินผล	
๑. ผลการติดตามและประเมินผลยุทธศาสตร์ เพื่อความสอดคล้องแผนพัฒนาท้องถิ่น	๒๑
๒. ผลการติดตามและประเมินผลโครงการ เพื่อความสอดคล้องแผนพัฒนาท้องถิ่น	๒๒-๒๓
๓. ผลการติดตามการดำเนินโครงการ/กิจกรรม ประจำปีงบประมาณ พ.ศ. ๒๕๖๕	๒๔-๒๘
๔. สรุปรายงานแบบประเมินความคิดเห็นของประชาชน ประจำปีงบประมาณ พ.ศ. ๒๕๖๕	๒๙-๓๗
ส่วนที่ ๔ สรุปผล ข้อสังเกต ปัญหา/อุปสรรค และข้อเสนอแนะ	
๑. สรุปผลการพัฒนาท้องถิ่นในภาพรวม	๓๘-๔๐
๒. ปัญหา/อุปสรรค	๔๑
๓. ข้อเสนอแนะในการจัดทำแผนพัฒนาท้องถิ่นในอนาคต	๔๑

สารบัญตาราง

	หน้า
ตารางที่ ๑ แสดงข้อมูลขนาดของกลุ่มตัวอย่างของทาโร่ ยามาเน่ (Taro Yamane)	๒๙
ตารางที่ ๒ แสดงข้อมูลจำนวนผู้ตอบแบบประเมินความคิดเห็น (จำแนกตามเพศ)	๓๐
ตารางที่ ๓ แสดงข้อมูลจำนวนผู้ตอบแบบประเมินความคิดเห็น (จำแนกตามอายุ)	๓๐
ตารางที่ ๔ แสดงข้อมูลจำนวนผู้ตอบแบบประเมินความคิดเห็น (จำแนกตามการศึกษา)	๓๑
ตารางที่ ๕ แสดงข้อมูลจำนวนผู้ตอบแบบประเมินความคิดเห็น (จำแนกตามอาชีพ)	๓๑
ตารางที่ ๖ แสดงข้อมูลความพึงพอใจต่อผลการดำเนินงาน ขององค์การบริหารส่วนจังหวัดลำปาง จำแนกตามประเด็น (ภาพรวมทั้งจังหวัด)	๓๒-๓๓
ตารางที่ ๗ แสดงข้อมูลความพึงพอใจต่อผลการดำเนินงาน ขององค์การบริหารส่วนจังหวัดลำปาง (แยกรายอำเภอ)	๓๓-๓๔
ตารางที่ ๘ แสดงข้อมูลความต้องการด้านที่ประชาชนต้องการ ให้องค์การบริหารส่วนจังหวัดลำปางดำเนินโครงการ/กิจกรรมมากที่สุด ในปีงบประมาณถัดไป (ภาพรวมทั้งจังหวัด)	๓๔-๓๕
ตารางที่ ๙ แสดงข้อมูลความต้องการด้านที่ประชาชนกลุ่มตัวอย่าง ต้องการให้องค์การบริหารส่วนจังหวัดลำปาง ดำเนินโครงการ/กิจกรรมมากที่สุด ในปีงบประมาณถัดไป	๓๕-๓๖
ตารางที่ ๑๐ แสดงข้อมูลการนำโครงการพัฒนาไปสู่การปฏิบัติ ตามแผนพัฒนาที่องถิ่น (พ.ศ. ๒๕๖๑ – ๒๕๖๕) ในปีงบประมาณ พ.ศ. ๒๕๖๕ (แยกเป็นรายยุทธศาสตร์การพัฒนา)	๓๘
ตารางที่ ๑๑ แสดงข้อมูลการนำงบประมาณไปสู่การปฏิบัติ ตามแผนพัฒนาที่องถิ่น (พ.ศ. ๒๕๖๑ – ๒๕๖๕) ในปีงบประมาณ พ.ศ. ๒๕๖๕ (แยกเป็นรายยุทธศาสตร์การพัฒนา)	๓๙
ตารางที่ ๑๒ แสดงข้อมูลผลการดำเนินงานโครงการ (สถานะโครงการ) ปีงบประมาณ พ.ศ. ๒๕๖๕	๓๙
ตารางที่ ๑๓ แสดงข้อมูลผลการเบิกจ่ายงบประมาณตามโครงการ ปีงบประมาณ พ.ศ. ๒๕๖๕	๔๐

ส่วนที่ ๑

บทนำ

๑. หลักการและเหตุผล

องค์การบริหารส่วนจังหวัดลำปาง เป็นหน่วยงานบริหารราชการส่วนท้องถิ่นรูปแบบหนึ่ง มีพื้นที่รับผิดชอบครอบคลุม ๑๓ อำเภอ แบ่งออกเป็น ๓๐ เขต มีอำนาจหน้าที่ในการจัดบริการสาธารณะให้กับประชาชนเพื่อประโยชน์ของประชาชนในท้องถิ่นของตนเอง รวมถึงการรับผิดชอบสนับสนุนโครงการที่เกี่วข้องขององค์กรปกครองส่วนท้องถิ่นอื่นในเขตจังหวัด แม้ว่าองค์การบริหารส่วนจังหวัดลำปางจะสามารถช่วยเหลือและให้การสนับสนุนองค์กรปกครองส่วนท้องถิ่นอื่นในจังหวัดลำปางในการพัฒนาพื้นที่ได้ตามความเหมาะสม ซึ่งโครงการที่ต้องการขอรับการสนับสนุนงบประมาณจากองค์การบริหารส่วนจังหวัดลำปางส่วนใหญ่เป็นโครงการพัฒนาโครงสร้างพื้นฐานเพื่อพัฒนาคุณภาพชีวิตของประชาชนในแต่ละพื้นที่ แต่กลับพบว่าประชาชนผู้ได้รับบริการสาธารณะจากองค์การบริหารส่วนจังหวัดลำปาง ยังขาดการมีส่วนร่วมแสดงความคิดเห็นเกี่ยวกับความพึงพอใจของประชาชนต่อการจัดบริการสาธารณะขององค์การบริหารส่วนจังหวัดลำปางในประเด็นสำคัญเกี่ยวกับการพัฒนาการให้บริการสาธารณะแบบบูรณาการเชิงพื้นที่

ตามคำแถลงนโยบายของนายองค์การบริหารส่วนจังหวัดลำปาง เมื่อวันที่ ๑๙ กุมภาพันธ์ ๒๕๖๔ ได้ยึดหลักปฏิบัติงานตามหลักธรรมาภิบาลและมีแนวทางในการทำงานที่มีเป้าหมายสำคัญคือ การสร้างคุณภาพชีวิตที่ดีให้แก่ประชาชนชาวลำปางอย่างทั่วถึงและเท่าเทียม มีสาธารณูปโภคสาธารณูปการที่รองรับความต้องการพื้นฐาน ได้อย่างเพียงพอและมีคุณภาพ

เมื่อมีการกำหนดนโยบายและนำนโยบายไปสู่การปฏิบัติ องค์การบริหารส่วนจังหวัดลำปางได้ดำเนินนโยบายตามอำนาจหน้าที่ในการจัดบริการสาธารณะให้กับประชาชนในพื้นที่ โดยบรรจุโครงการต่างๆไว้ในแผนพัฒนาองค์การบริหารส่วนจังหวัดลำปาง ซึ่งการจัดทำแผนพัฒนาท้องถิ่น เป็นการกำหนดแนวทางการแก้ไขปัญหาสาธารณะตามอำนาจหน้าที่ขององค์การบริหารส่วนจังหวัดที่บัญญัติไว้ตามกฎหมาย โดยแสดงถึงวิสัยทัศน์ พันธกิจ กลยุทธ์และเป้าหมาย สอดคล้องเชื่อมโยงกับยุทธศาสตร์ชาติ ๒๐ปี แผนพัฒนาเศรษฐกิจและสังคมแห่งชาติ แผนพัฒนาจังหวัด ยุทธศาสตร์การพัฒนาขององค์กรปกครองส่วนท้องถิ่นในเขตจังหวัด อันมีลักษณะเป็นการกำหนดรายละเอียดแผนงานโครงการพัฒนา การจัดทำแผนพัฒนาจึงมีความสำคัญต่อองค์กรปกครองส่วนท้องถิ่นเป็นอย่างยิ่ง เพราะนอกจากแผนพัฒนาท้องถิ่นจะเป็นกรอบในการกำหนดทิศทางการพัฒนาขององค์กรปกครองส่วนท้องถิ่นให้มุ่งไปสู่ประโยชน์สุขของประชาชนแล้ว กระบวนการจัดทำแผนพัฒนาท้องถิ่นยังส่งเสริมให้ประชาชนในท้องถิ่นสามารถเข้ามามีบทบาทและส่วนร่วมในการจัดทำแผนพัฒนาท้องถิ่น กำหนดทิศทางการพัฒนาท้องถิ่น ได้แลกเปลี่ยนเรียนรู้ร่วมกัน ทำให้สามารถกำหนดแนวทางในการแก้ไขปัญหาท้องถิ่นได้อย่างเหมาะสม ตามแต่ละบริบทพื้นที่และตอบสนองต่อความต้องการของประชาชนในท้องถิ่นได้อย่างมีเป้าหมาย สามารถวางแผนบริหารจัดการกับทรัพยากรหรือทุนในท้องถิ่นที่มีอยู่ได้อย่างเหมาะสม สอดคล้องกับสภาพพื้นที่ ประชาชนในท้องถิ่นได้รับผลประโยชน์ได้อย่างทั่วถึงและเท่าเทียม ก่อให้เกิดความร่วมมือ ความเชื่อมั่น และทัศนคติที่ดีต่อองค์กรปกครองส่วนท้องถิ่น ตลอดจนการมีภาคีเครือข่ายแนวร่วม ทั้งจากหน่วยงานภาครัฐ ภาคเอกชนและภาคประชาชนในการทำงานเพื่อพัฒนาท้องถิ่นของตนเองให้เข้มแข็ง

จากความสำคัญของการจัดทำแผนพัฒนาที่กล่าวมา แม้ว่าองค์กรจะมีแผนพัฒนาที่ดีเพียงใด แต่หากไม่สามารถบ่งชี้ผลการดำเนินงานที่เกิดขึ้นได้ ย่อมไม่สามารถจะวัดความสำเร็จของแผนพัฒนาท้องถิ่นได้ การนำโครงการที่บรรจุไว้ในแผนพัฒนาท้องถิ่นไปจัดทำข้อบัญญัติงบประมาณรายจ่ายประจำปี/เพิ่มเติม

อาทิ เช่น โครงการที่เกี่ยวกับการพัฒนาโครงสร้างพื้นฐาน การอนุรักษ์ทรัพยากรธรรมชาติและสิ่งแวดล้อม การพัฒนาสังคม/ชุมชน การพัฒนาเศรษฐกิจ และการบริหารและพัฒนาองค์กร เป็นต้น ซึ่งทุกส่วนราชการจะต้องมีการติดตามและการประเมินผลโครงการเพื่อเป็นข้อมูลย้อนกลับ (Feedback) ว่านโยบายหรือโครงการที่ได้ดำเนินการตามแผนพัฒนาเป็นไปตามเป้าหมายหรือวัตถุประสงค์ที่กำหนดไว้หรือไม่ สามารถตอบสนองความต้องการของประชาชนที่เป็นกลุ่มเป้าหมายได้หรือไม่ และหากไม่เป็นไปตามที่กำหนดจะต้องดำเนินการปรับปรุงแก้ไขเปลี่ยนแปลงอย่างไร

การติดตามและประเมินผล จึงถูกนำมาใช้เป็นเครื่องมือในการแสวงหาข้อมูล ข้อเท็จจริง และตัดสินคุณค่าเพื่อให้ทราบถึงความก้าวหน้าของการปฏิบัติงาน และผลสำเร็จของการปฏิบัติงานเมื่อเปรียบเทียบกับแผนหรือเป้าหมาย เมื่อพบปัญหาอุปสรรคสามารถแก้ไขได้ทันต่อสถานการณ์ และสามารถนำข้อมูลการติดตามและประเมินผลมาเป็นข้อมูลสะท้อนกลับ เพื่อปรับปรุงการปฏิบัติงานขององค์กรให้ดีขึ้นต่อไป การติดตามและการประเมินผลจึงมีความสัมพันธ์เกี่ยวเนื่องกัน แต่เป็นกระบวนการที่มีความแตกต่างกัน ดังนี้

การติดตาม (Monitoring) เป็นกระบวนการที่มีวัตถุประสงค์เพื่อแสดงข้อเท็จจริงให้เห็นว่าเกิดอะไรขึ้นในการปฏิบัติ และบันทึกข้อมูลการปฏิบัติอย่างต่อเนื่อง เพื่อให้ทราบถึงความก้าวหน้าของกิจกรรม การนำปัจจัยนำเข้าหรือทรัพยากรเข้าสู่กระบวนการบริหารจัดการ ปัญหาอุปสรรคในการดำเนินงาน โดยการติดตามผลการดำเนินโครงการจะเป็นการรวบรวมและวิเคราะห์ข้อมูลขั้นตอนการดำเนินการต่างๆที่เกิดขึ้น ซึ่งรายงานผลการติดตามจะสามารถบ่งชี้ถึงความสำเร็จของโครงการ โดยเปรียบเทียบระหว่างเป้าหมายกับผลลัพธ์ที่ได้ นอกจากนี้ยังพิจารณาถึงงบประมาณ ปัญหาอุปสรรคในการดำเนินงาน ในบางกรณีอาจศึกษาถึงผลกระทบต่อกลุ่มเป้าหมายและสังคมโดยรวมอีกด้วย

การประเมินผล (Evaluation) เป็นกระบวนการประเมินและตัดสินคุณค่าของโครงการที่อยู่ระหว่างดำเนินการหรือโครงการที่ดำเนินการแล้วเสร็จอย่างมีหลักเกณฑ์และเป็นระบบ ซึ่งการประเมินผลมีจุดมุ่งหมายคือ การประเมินความสอดคล้อง และการบรรลุวัตถุประสงค์ของแผนงาน โครงการ หรือนโยบายนั้นๆ ตลอดจนประสิทธิภาพ ประสิทธิผล ผลกระทบ โดยผลการประเมินจะเป็นประโยชน์ต่อผู้บริหารองค์กรสามารถใช้เป็นข้อมูลประกอบการตัดสินใจในการบริหารงานและกำหนดนโยบายต่างๆ ประกอบกับแนวคิดการบริหารจัดการภาครัฐแนวใหม่ (New Public Management : NPM) ให้มีความสำคัญต่อการพัฒนาระบบราชการ การบริหารจัดการแบบมุ่งผลสัมฤทธิ์ (Results Based Management) โดยประเมินผลการดำเนินการเชื่อมโยงกับงบประมาณ เพื่อให้เกิดประสิทธิภาพและประสิทธิผลทั้งในด้านกระบวนการและผลสัมฤทธิ์

๒. ความสำคัญของการติดตามและประเมินผล

การติดตาม (Monitoring) และการประเมิน (Evaluation) เป็นกระบวนการที่แตกต่างกัน มีจุดมุ่งหมายไม่เหมือนกัน แต่กระบวนการทั้งสองมีความเกี่ยวข้องสัมพันธ์กัน และเมื่อนำแนวคิดและหลักการติดตามและประเมินผล (Monitoring and Evaluation) มาประสานใช้ด้วยกันอย่างเหมาะสม จะช่วยให้ผู้บริหารท้องถิ่น สมาชิกสภาท้องถิ่น ข้าราชการ พนักงานจ้างและลูกจ้างขององค์การบริหารส่วนจังหวัดลำปาง สามารถกำกับดูแล ทบทวน และพัฒนางาน พัฒนาท้องถิ่นตามแผนงาน โครงการ ได้อย่างมีประสิทธิภาพและประสิทธิผล การติดตามและประเมินผลแผนพัฒนาท้องถิ่นขององค์การบริหารส่วนจังหวัดลำปาง จึงเป็นการติดตามผลที่สำคัญ ดังนี้

๑. ผลการปฏิบัติงานของผู้รับผิดชอบแต่ละแผนงาน โครงการเพื่อการพัฒนาองค์การบริหารส่วนจังหวัดลำปาง หรือกิจกรรมต่างๆ ที่ดำเนินการหรือไม่ได้ดำเนินการตามแผนพัฒนาท้องถิ่นที่ได้กำหนดไว้หรือไม่ รวมทั้งงบประมาณในการดำเนินงาน

๒. ผลการใช้ปัจจัยหรือทรัพยากรต่างๆ ในการพัฒนาองค์การบริหารส่วนจังหวัดลำปาง ตรวจสอบดูว่าแผนงาน โครงการ เพื่อการพัฒนาได้รับปัจจัยหรือทรัพยากรทั้งด้านปริมาณ และคุณภาพตามระยะเวลาที่กำหนดไว้หรือไม่อย่างไร

๓. ผลการดำเนินงาน ตรวจสอบดูว่าได้ผลตรงตามเป้าหมายที่กำหนดไว้หรือไม่เพียงใด มีปัญหาอุปสรรคอะไรบ้าง ทั้งในด้านการจัดทำแผนพัฒนาท้องถิ่น การดำเนินการตามแผนงานและโครงการเพื่อการพัฒนาท้องถิ่น และขั้นตอนต่างๆ ในการดำเนินการตามโครงการเพื่อการพัฒนาท้องถิ่น

๔. ความสำคัญของการติดตามและประเมินผลแผนพัฒนาท้องถิ่นเป็นเครื่องมือสำคัญในการทดสอบผลการดำเนินงานตามภารกิจขององค์การบริหารส่วนจังหวัดลำปางว่าดำเนินการได้ตามเป้าหมายที่กำหนดไว้หรือไม่ ทำให้ทราบและกำหนดทิศทางการพัฒนาได้อย่างเป็นรูปธรรมและเกิดความชัดเจนที่จะทำให้ทราบถึงจุดแข็ง (strengths) จุดอ่อน (weaknesses) โอกาส (opportunities) ปัญหาหรืออุปสรรค (threats) ของแผนพัฒนาท้องถิ่น รวมถึงโครงการ กิจกรรมต่างๆ ซึ่งอาจเกิดจากความแตกต่างของแต่ละพื้นที่ บริบทแวดล้อมและผู้มีส่วนเกี่ยวข้อง เพื่อนำไปสู่การปรับปรุงแผนงาน โครงการพัฒนาให้เกิดความสอดคล้องกับพื้นที่ สภาพสังคม ภายใต้ความต้องการและความพึงพอใจของประชาชนในเขตพื้นที่รับผิดชอบขององค์การบริหารส่วนจังหวัดลำปาง ครอบคลุมทั้ง ๑๓ อำเภอ

อาจกล่าวสรุปได้ว่า การติดตามและประเมินผล (Monitoring and Evaluation) เป็นเครื่องมือหรือกลไกสำคัญที่หน่วยงานนำมาใช้ในการวางแผนการพัฒนาท้องถิ่นในปีต่อไป เพื่อให้เกิดผลสัมฤทธิ์เชิงคุณค่าในกิจการสาธารณะมากที่สุด รวมถึงการดำเนินการปรับปรุง แก้ไข ขยายขอบเขต และพัฒนาการจัดทำบริการสาธารณะ และกิจกรรมสาธารณะเพื่อให้บรรลุเป้าหมายได้อย่างมีประสิทธิภาพทั้งในระยะสั้นและระยะยาว

๓. วัตถุประสงค์ของการติดตามและประเมินผล

การติดตามและประเมินผลแผนพัฒนาท้องถิ่นมุ่งค้นหา แผนงาน โครงการที่ได้ดำเนินการไปแล้วว่า สิ่งใดควรดำเนินการต่อไปตามวัตถุประสงค์ของแผนงาน โครงการ หรือศึกษาระหว่างดำเนินการตามโครงการ เพื่อการพัฒนาท้องถิ่นนั้นว่ามีปัญหาใดควรปรับปรุงเพื่อการบรรลุเป้าหมาย ติดตามและประเมินผลแผนงาน โครงการเพื่อการพัฒนาท้องถิ่นที่ไม่ได้ดำเนินการเป็นเพราะเหตุใด ปัญหาเกิดจากเรื่องใด จึงได้กำหนดเป็นวัตถุประสงค์ ดังนี้

๑) เพื่อใช้เป็นเครื่องมือที่ช่วยในการติดตามผลการดำเนินงานตามภารกิจอำนาจหน้าที่ขององค์การบริหารส่วนจังหวัดลำปางให้บรรลุเป้าหมายได้อย่างมีประสิทธิภาพและประสิทธิผล

๒) เพื่อเป็นข้อมูลสำหรับเร่งรัด ปรับปรุง แก้ไข ขอบกพร่องของการดำเนินงาน และยกเลิกโครงการที่ไม่เหมาะสมหรือหมดความจำเป็นขององค์การบริหารส่วนจังหวัดลำปาง

๓) เพื่อสำรวจความพึงพอใจของประชาชนต่อการจัดทำบริการสาธารณะและกิจกรรมสาธารณะขององค์การบริหารส่วนจังหวัดลำปาง

๔) เพื่อรายงานผลการติดตามและประเมินผลแผนพัฒนาให้ผู้บริหารเสนอต่อสภาองค์การบริหารส่วนจังหวัด คณะกรรมการพัฒนาองค์การบริหารส่วนจังหวัด และประกาศให้ประชาชนทราบโดยทั่วกัน

๕) เพื่อให้ผู้บริหารใช้เป็นแนวทางประกอบการตัดสินใจกำหนดหรือปรับปรุงการจัดทำแผนพัฒนา การจัดสรรงบประมาณและการนำนโยบายไปสู่การปฏิบัติให้เกิดผลสัมฤทธิ์ ประชาชนได้รับประโยชน์สูงสุด

๔. ขั้นตอนการติดตามและประเมินผล

ระเบียบกระทรวงมหาดไทยว่าด้วยการจัดทำแผนพัฒนาขององค์กรปกครองส่วนท้องถิ่น พ.ศ. ๒๕๔๘ และที่แก้ไขเพิ่มเติม หมวด ๖ การติดตามและประเมินผลแผนพัฒนา ข้อ ๒๙ กำหนดว่า คณะกรรมการติดตามและประเมินผลแผนพัฒนาท้องถิ่นมีอำนาจหน้าที่ ดังนี้

(๑) กำหนดแนวทาง วิธีการในการติดตามและประเมินผลแผนพัฒนา

(๒) ดำเนินการติดตามและประเมินผลแผนพัฒนา

(๓) รายงานผลและเสนอความเห็นซึ่งได้จากการติดตามและประเมินผลแผนพัฒนาต่อผู้บริหารท้องถิ่น เพื่อให้ผู้บริหารท้องถิ่นเสนอต่อสภาท้องถิ่น คณะกรรมการพัฒนาท้องถิ่นและประกาศผลการติดตามและประเมินผลแผนพัฒนา ให้ประชาชนในท้องถิ่นทราบโดยทั่วกันอย่างน้อยปีละหนึ่งครั้ง ภายในเดือนธันวาคมของทุกปี ทั้งนี้ ให้ปิดประกาศโดยเปิดเผยไม่น้อยกว่าสามสิบวัน

(๔) แต่งตั้งคณะกรรมการหรือคณะทำงานเพื่อช่วยปฏิบัติงานตามที่เห็นสมควร

๑. การดำเนินการติดตามและประเมินผล

คณะกรรมการติดตามและประเมินผลแผนพัฒนาท้องถิ่น มีจำนวน ๑๑ คน ประกอบด้วย

(๑) สมาชิกสภาท้องถิ่นที่สภาท้องถิ่นคัดเลือก จำนวน ๓ คน

(๒) ผู้แทนประชาคมท้องถิ่นที่ประชาคมท้องถิ่นคัดเลือก จำนวน ๒ คน

(๓) ผู้แทนหน่วยงานที่เกี่ยวข้องที่ผู้บริหารท้องถิ่นคัดเลือก จำนวน ๒ คน

(๔) หัวหน้าส่วนการบริหารที่คัดเลือกกันเอง จำนวน ๒ คน

(๕) ผู้ทรงคุณวุฒิที่ผู้บริหารท้องถิ่นคัดเลือก จำนวน ๒ คน

ในการนี้ องค์การบริหารส่วนจังหวัดลำปาง ได้มีคำสั่งแต่งตั้งคณะกรรมการติดตามและประเมินผลแผนพัฒนาองค์การบริหารส่วนจังหวัดลำปาง ตามคำสั่งที่ ๒๐๑๘/๒๕๖๒ ลงวันที่ ๕ พฤศจิกายน ๒๕๖๒ คำสั่งที่ ๔๔๗/๒๕๖๓ ลงวันที่ ๒๘ กุมภาพันธ์ ๒๕๖๓ คำสั่งที่ ๑๙๑๘/๒๕๖๓ ลงวันที่ ๘ ตุลาคม ๒๕๖๓ คำสั่งที่ ๒๑๙๒/๒๕๖๓ ลงวันที่ ๒๗ พฤศจิกายน ๒๕๖๓ คำสั่งที่ ๓๗๒/๒๕๖๔ ลงวันที่ ๑๖ เมษายน ๒๕๖๔ คำสั่งที่ ๕๘๒/๒๕๖๔ ลงวันที่ ๙ มิถุนายน ๒๕๖๔ คำสั่งที่ ๘๑๑/๒๕๖๔ ลงวันที่ ๒๓ กรกฎาคม ๒๕๖๔ และคำสั่งที่ ๑๒๕๖/๒๕๖๔ ลงวันที่ ๑๕ พฤศจิกายน ๒๕๖๔ แต่งตั้งคณะกรรมการติดตามและประเมินผลแผนพัฒนาองค์การบริหารส่วนจังหวัดลำปาง ประกอบด้วย

๑) นายภูมิสิทธิ์ อัครธรรมศิลป์	สมาชิกสภาองค์การบริหารส่วนจังหวัดลำปาง	ประธานกรรมการ
๒) ร.ต.ท.วิลาศ จันทร์ทา	สมาชิกสภาองค์การบริหารส่วนจังหวัดลำปาง	กรรมการ
๓) นายพงษ์พันธ์ กุญชร	สมาชิกสภาองค์การบริหารส่วนจังหวัดลำปาง	กรรมการ
๔) นายต่อศักดิ์ ประคำทอง	ประชาคมท้องถิ่น	กรรมการ
๕) นายนพดล อินปา	ประชาคมท้องถิ่น	กรรมการ
๖) นางลิ้มมา ธารีเกษ	วัฒนธรรมจังหวัดลำปาง	กรรมการ
๗) นายประจวบ ดอนคำมูล	ผู้ช่วยผู้ว่าการเหมืองแม่เมาะ	กรรมการ
๘) นายปริญญา เรือนปิงวัง	ผู้ทรงคุณวุฒิ	กรรมการ
๙) นายอุดมศักดิ์ พันธุ์สุภา	ผู้ทรงคุณวุฒิ	กรรมการ
๑๐) เลขาธิการองค์การบริหารส่วนจังหวัด		กรรมการ
๑๑) ผู้อำนวยการกองช่าง		กรรมการและเลขานุการ

คณะกรรมการติดตามและประเมินผลแผนพัฒนาองค์การบริหารส่วนจังหวัดลำปาง ต้องดำเนินการให้การติดตามและประเมินผลแผนพัฒนาองค์การบริหารส่วนจังหวัดลำปาง บรรลุวัตถุประสงค์ตามแผนพัฒนาท้องถิ่น ดังนี้

- ประชุมเพื่อกำหนดกรอบแนวทางและวิธีการในการติดตามและประเมินผลแผนพัฒนาองค์การบริหารส่วนจังหวัดลำปาง โดยการกำหนดกรอบ แนวทาง วิธีการ และห้วงเวลาให้มีความเหมาะสม
- ดำเนินการติดตามและประเมินผลแผนพัฒนา ตามกรอบแนวทาง วิธีการ และห้วงเวลาที่กำหนด โดยสามารถติดตามและประเมินผลได้ตลอดระยะเวลา
- รายงานผลและเสนอความเห็น ซึ่งได้จากการติดตามและประเมินผลแผนพัฒนาต่อผู้บริหารท้องถิ่น เพื่อดำเนินการต่อไป

๒. การกำหนดแนวทางและวิธีการ

คณะกรรมการติดตามและประเมินผลแผนพัฒนาองค์การบริหารส่วนจังหวัดลำปางได้กำหนดแนวทางการพิจารณาการติดตามและประเมินผลแผนพัฒนาองค์การบริหารส่วนจังหวัดลำปาง ประจำปีงบประมาณ พ.ศ. ๒๕๖๕ โดยถือปฏิบัติตามระเบียบกระทรวงมหาดไทยว่าด้วยการจัดทำแผนพัฒนาขององค์กรปกครองส่วนท้องถิ่น พ.ศ. ๒๕๔๘ และแก้ไขเพิ่มเติมถึง (ฉบับที่ ๓) พ.ศ. ๒๕๖๑ ประกอบกับหนังสือกระทรวงมหาดไทย ด่วนที่สุด ที่ มท ๐๘๑๐.๓/ว ๒๙๓๑ ลงวันที่ ๑๕ พฤษภาคม ๒๕๖๒ ได้ไว้ ดังนี้

- แนวทางการพิจารณาการติดตามและประเมินผลยุทธศาสตร์เพื่อความสอดคล้องแผนพัฒนาท้องถิ่น
- แนวทางการพิจารณาการติดตามและประเมินผลโครงการเพื่อความสอดคล้องแผนพัฒนาท้องถิ่น เป็นแบบที่กำหนดให้คณะกรรมการติดตามและประเมินผลแผนพัฒนาท้องถิ่นดำเนินการให้คะแนนตามเกณฑ์ที่กำหนดไว้ ซึ่งเป็นส่วนหนึ่งของการติดตามและประเมินผลแผนพัฒนาองค์การบริหารส่วนจังหวัดลำปาง

๓. การรายงานผล

คณะกรรมการติดตามและประเมินผลแผนพัฒนาองค์การบริหารส่วนจังหวัดลำปางมีอำนาจหน้าที่ในการรายงานผลและเสนอความเห็น ซึ่งได้จากการติดตามและประเมินผลแผนพัฒนาต่อผู้บริหารท้องถิ่นเพื่อให้ผู้บริหารท้องถิ่นเสนอต่อสภาท้องถิ่นและคณะกรรมการพัฒนาขององค์การบริหารส่วนจังหวัดลำปาง โดยอย่างน้อยปีละหนึ่งครั้งภายในเดือนธันวาคมของทุกปี

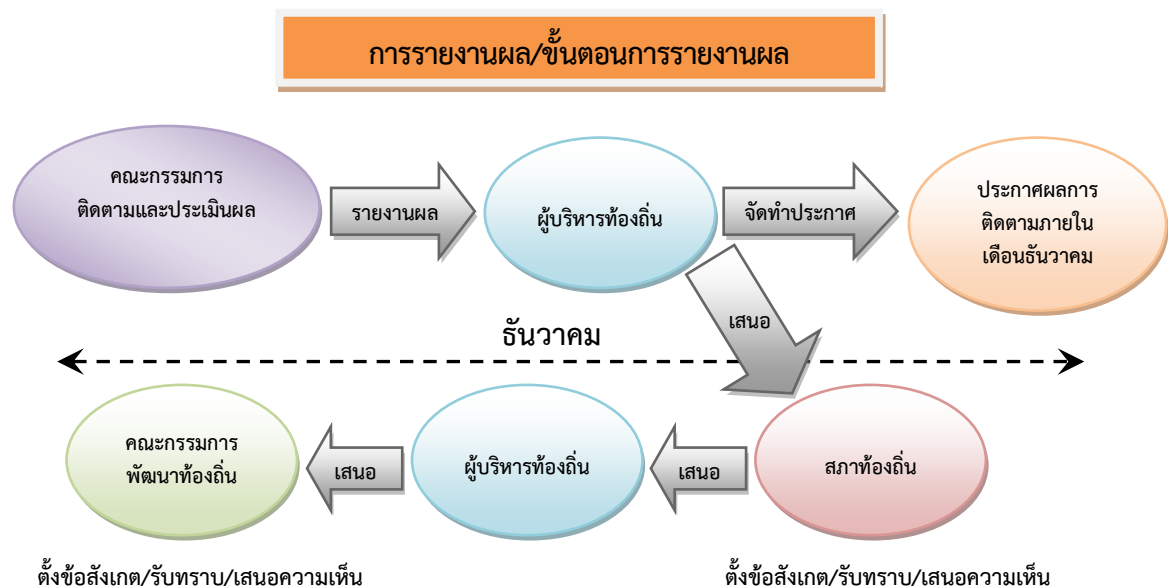

๕. เครื่องมือการติดตามและประเมินผล

เครื่องมือการติดตามและประเมินผลแผนพัฒนาท้องถิ่น (Monitoring and evaluation tools for local development plans) เป็นสิ่งของ วัสดุ อุปกรณ์หรือเทคนิค วิธีการ ที่คณะกรรมการติดตามและประเมินผลแผนพัฒนาท้องถิ่นใช้ในการเก็บข้อมูลการติดตามผล รวมทั้งโดยการพิจารณาเลือกใช้เครื่องมือและเทคนิควิธีการที่คณะกรรมการติดตามและประเมินผลแผนพัฒนาท้องถิ่นได้คิดสร้างไว้เพื่อใช้ในการติดตามและประเมินผล เช่น แบบสอบถามวัดทัศนคติ มาตรฐาน ประเมินค่า และวิธีการ เป็นต้น และหรือโดยการสร้างเครื่องติดตามและประเมินผลแผนพัฒนาท้องถิ่น ได้แก่ แบบสอบถาม (Questionnaires) แบบสัมภาษณ์ (Interview) และแบบสังเกตการณ์ (Observation) เป็นต้น โดยอาศัยสภาพพื้นที่ทั่วไป อำนาจหน้าที่ ภารกิจขององค์กรปกครองส่วนท้องถิ่น รวมถึงผู้มีส่วนได้เสียในท้องถิ่น รวมทั้งเกณฑ์มาตรฐานแบบต่างๆที่กำหนดขึ้นหรือนำไปทดลองใช้เพื่อปรับปรุงแก้ไขแล้ว จึงนำเครื่องมือการติดตามและประเมินผลแผนพัฒนาท้องถิ่นไปใช้ในการปฏิบัติงานจริงหรือภาคสนาม ดำเนินการสำรวจและเก็บข้อมูล วิเคราะห์ข้อมูล สรุปข้อมูลที่เป็นจริงต่อไป

๑. กรอบและแนวทางในการติดตามและประเมินผล

คณะกรรมการติดตามและประเมินผลแผนพัฒนาองค์การบริหารส่วนจังหวัดลำปาง กำหนดกรอบและแนวทางในการติดตามและประเมินผล ดังนี้

๑.๑ กำหนดกรอบเวลา (Time & Time Frame) โดยกำหนดกรอบระยะเวลา ดังนี้

- ๑) ประชุมคณะกรรมการติดตามและประเมินผลแผนพัฒนาท้องถิ่นขององค์การบริหารส่วนจังหวัดลำปาง อย่างน้อยไตรมาสละ ๑ ครั้ง
- ๒) สรุปผลการติดตามและประเมินผลทุกไตรมาส และสรุปภาพรวมของไตรมาสที่ผ่านมาทุกครั้ง
- ๓) รายงานผลและเสนอความเห็น ซึ่งได้จากการติดตามและประเมินผลแผนพัฒนาต่อผู้บริหารท้องถิ่นภายในกำหนดเวลา เพื่อให้ผู้บริหารท้องถิ่นเสนอต่อสภา/คณะกรรมการพัฒนาท้องถิ่น ภายในระยะเวลาที่กำหนด

๑.๒ ความสอดคล้อง (Relevance) เป็นความสอดคล้องของยุทธศาสตร์ แผนงาน โครงการที่ได้กำหนดขึ้นมีความสอดคล้องและนำไปกำหนดเป็นวิสัยทัศน์ขององค์การบริหารส่วนจังหวัดลำปาง

๑.๓ ความเพียงพอ (Adequacy) กำหนดทรัพยากรสำหรับการดำเนินการติดตามและประเมินผล ประกอบด้วย คน เงิน วัสดุ อุปกรณ์ เครื่องมือในการปฏิบัติงานตามศักยภาพ โดยนำเครื่องมือที่มีอยู่จริงในหน่วยงานมาปฏิบัติงาน

๑.๔ ความก้าวหน้า (Progress) กรอบของความก้าวหน้าแผนงาน โครงการต่างๆ จะวัดจากรายการที่เป็นโครงการในรอบ ๕ ปี วัดได้จากช่องปีงบประมาณและที่ผ่านมา โครงการที่ต่อเนื่องจากปีงบประมาณที่ผ่านมา

๑.๕ ประสิทธิภาพ (Efficiency) เป็นการติดตามและประเมินผลความสัมพันธ์กันระหว่างผลผลิตหรือผลที่ได้รับจริงกับทรัพยากรที่ถูกใช้ไปในการพัฒนาท้องถิ่นขององค์การบริหารส่วนจังหวัดลำปาง ซึ่งสามารถวัดได้ในเชิงปริมาณ เช่น ขนาด ความจุ พื้นที่ จำนวน ระยะเวลา เป็นต้น

๑.๖ ประสิทธิผล (Effectiveness) เป็นผลที่ได้จากประสิทธิภาพ ทำให้เกิดผลลัพธ์และผลผลิต (Outcome and Output) ซึ่งสามารถวัดได้ในเชิงปริมาณและเชิงคุณภาพ หรือวัดได้เฉพาะเชิงคุณภาพ เช่น การวัดเป็นความพึงพอใจหรือสิ่งที่ประชาชนชื่นชอบหรือการมีความสุข เป็นต้น

กำหนดแนวทางการวิเคราะห์สภาพแวดล้อมการติดตามและประเมินผลมีความจำเป็นที่จะต้องวิเคราะห์สภาพแวดล้อมขององค์การบริหารส่วนจังหวัดลำปางทั้งในระดับหมู่บ้าน ตำบล และอาจรวมถึงอำเภอ และจังหวัดลำปางด้วยเพราะว่ามีความสัมพันธ์และปฏิสัมพันธ์ในเชิงการพัฒนาท้องถิ่นแบบองค์รวมของจังหวัดเดียวกัน

๒. ระเบียบ วิธีการติดตามและประเมินผล

คณะกรรมการติดตามและประเมินผลแผนพัฒนาองค์การบริหารส่วนจังหวัดลำปาง กำหนดระเบียบ และวิธีการติดตามและประเมินผลแผนพัฒนาท้องถิ่น ดังนี้

๒.๑ ระเบียบในการติดตามและประเมินผลแผนพัฒนา วิธีการติดตามและประเมินผลแผนพัฒนา มีองค์ประกอบใหญ่ๆ ที่สำคัญ ๓ ประการ คือ

- ๑) ผู้เข้าร่วมติดตามและประเมินผล
- ๒) เครื่องมือ
- ๓) กรรมวิธีหรือวิธีการต่างๆ

๒.๒ วิธีการติดตามและประเมินผลแผนพัฒนา

๑) การออกแบบการติดตามและประเมินผล การออกแบบเพื่อการติดตามและประเมินผล แผนพัฒนามีเป้าหมาย เพื่อมุ่งตอบปัญหาการติดตามและประเมินผลได้อย่างตรงประเด็น อธิบายหรือควบคุม ความผันแปรของโครงการ เพื่อการพัฒนาท้องถิ่นที่จะเกิดขึ้นได้

๒) การสำรวจ (survey) เป็นการรวบรวมข้อมูลจากบันทึก หรือทะเบียนที่ผู้รับผิดชอบโครงการ จัดทำไว้แล้ว หรืออาจเป็นข้อมูลที่คณะกรรมการติดตามและประเมินผลต้องจดบันทึก (record) สังเกต (observe) หรือวัด (measurement) โดยคณะกรรมการติดตามและประเมินผลจะดำเนินการในพื้นที่จากผู้มีส่วนเกี่ยวข้อง เจ้าหน้าที่ บุคลากรขององค์การบริหารส่วนจังหวัดลำปาง ข้อมูลที่มีอยู่ตามธรรมชาติ พฤติกรรม ความต้องการ ซึ่งศึกษาได้โดยวิธีการสังเกตและสามารถวัดได้

๓. กำหนดเครื่องมือที่ใช้ในการติดตามและประเมินผล

คณะกรรมการติดตามและประเมินผลแผนพัฒนาองค์การบริหารส่วนจังหวัดลำปาง กำหนดเครื่องมือที่ใช้ในการติดตามและประเมินผล ดังนี้

๓.๑ การทดสอบและการวัด (Tests & Measurements) วิธีการนี้จะทำการทดสอบและวัดผล เพื่อดู ระดับการเปลี่ยนแปลง ซึ่งรวมถึงแบบทดสอบต่างๆ การประเมินการปฏิบัติงาน และแนวทางการวัดจะใช้เครื่องมือใด ในการทดสอบและการวัดนั้นเป็นไปตามความเหมาะสมของโครงการพัฒนาท้องถิ่น เช่น การทดสอบและการวัด โครงการก่อสร้างถนนลาดยางชนิดแอสฟัลต์ติกคอนกรีต (จะใช้การทดสอบและการวัดอย่างไร) โครงการจัดงานประเพณี (จะใช้การทดสอบและการวัดอย่างไร) เป็นต้น

๓.๒ การสัมภาษณ์ (Interviews) อาจเป็นการสัมภาษณ์เดี่ยวหรือกลุ่มก็ได้ การสัมภาษณ์เป็นการ ยืนยันว่า ผู้มีส่วนเกี่ยวข้องและได้รับผลกระทบในระดับใด โดยทั่วไปการสัมภาษณ์จะถูกแบ่งออกเป็น ๒ ประเภท คือ การสัมภาษณ์แบบเป็นทางการหรือกึ่งทางการ (formal or semi-formal interview) ซึ่งใช้แบบสัมภาษณ์ แบบมีโครงสร้าง (structure interviews) ดำเนินการสัมภาษณ์ และการสัมภาษณ์แบบไม่เป็นทางการ (informal interview) ซึ่งคล้ายๆกับการพูดสนทนาอย่างไม่มีพิธีรีตอง ไม่เคร่งครัดในขั้นตอน

๓.๓ การสังเกต (observations) คณะกรรมการติดตามและประเมินผลแผนพัฒนาองค์การบริหารส่วนจังหวัดลำปางใช้การสังเกต เพื่อเฝ้าดูว่ากำลังเกิดอะไรขึ้นกับการพัฒนาท้องถิ่นขององค์การบริหารส่วนจังหวัดลำปาง มีการบันทึกการสังเกต แนวทางในการสังเกต และกำหนดการดำเนินการสังเกต (๑) การสังเกตแบบมีส่วนร่วม (Participant observation) เป็นวิธีการสังเกตที่คณะกรรมการติดตามและประเมินผลเข้าไปใช้ชีวิตร่วมกับประชาชน ในหมู่บ้าน/ตัวบุคคล/ชุมชน มีกิจกรรมร่วมกัน (๒) การสังเกตแบบไม่มีส่วนร่วม (Non-participant observation) หรือการสังเกตโดยตรง (Direct observation) เป็นการสังเกต บันทึกลักษณะทางกายภาพ โครงสร้างและความสัมพันธ์ของผู้มีส่วนได้เสียในองค์การบริหารส่วนจังหวัดลำปาง

๓.๔ การสำรวจ (surveys) ในที่นี้หมายถึง การสำรวจเพื่อประเมินความคิดเห็น การรับรู้ ทัศนคติ ความพึงพอใจ ความจำเป็น ความต้องการของประชาชนในจังหวัดลำปาง คณะกรรมการติดตามและประเมินผลแผนพัฒนาองค์การบริหารส่วนจังหวัดลำปางจะมีการบันทึกการสำรวจ และทิศทางการสำรวจไว้เป็นหลักฐาน

๓.๕ เอกสาร (Documents) การติดตามและประเมินผลยุทธศาสตร์และโครงการมีความจำเป็นอย่างยิ่งที่จะต้องใช้เอกสาร ซึ่งเป็นเอกสารที่เกี่ยวข้องกับยุทธศาสตร์การพัฒนา ปัญหาความต้องการของประชาชน ในท้องถิ่น สาเหตุของปัญหา แนวทางการแก้ไขปัญหาหรือแนวทางการพัฒนา ตลอดจนเป้าประสงค์ ค่าเป้าหมาย กลยุทธ์ แผนงาน ผลผลิตหรือโครงการ วิสัยทัศน์ขององค์การบริหารส่วนจังหวัดลำปาง

๖. ประโยชน์ของการติดตามและประเมินผล

การติดตามและประเมินผลมีประโยชน์ที่สำคัญ คือ การนำผลไปใช้แก้ไขปัญหาต่างๆระหว่างดำเนินโครงการ และสามารถนำไปใช้สำหรับวางแผนการจัดทำแผนพัฒนาท้องถิ่นในอนาคต ซึ่งแยกเป็นหัวข้อสำคัญได้ดังนี้

๑. ได้ทราบถึงสถานภาพและสถานการณ์ของการจัดทำแผนพัฒนาท้องถิ่นในการดำเนินงานตามแผนดำเนินงานขององค์การบริหารส่วนจังหวัดลำปาง

๒. นำผลที่ได้จากการประเมินความพึงพอใจของประชาชนต่อการจัดบริการสาธารณะขององค์การบริหารส่วนจังหวัดลำปางไปปรับปรุง แก้ไข การดำเนินงานให้มีประสิทธิภาพมากยิ่งขึ้น

๓. ช่วยให้การประเมินผลสัมฤทธิ์โดยรวมของการดำเนินการตามแผนดำเนินงาน นำไปใช้ประโยชน์ในการจัดทำแผนพัฒนาท้องถิ่นในปีถัดไปได้เป็นอย่างดี

๔. กระตุ้นให้ผู้ปฏิบัติงานและผู้เกี่ยวข้องทราบเกี่ยวกับการติดตามและประเมินผลการทำงานตามตัวชี้วัดร้อยละความสำเร็จของการพัฒนาตามค่าเป้าหมาย

๕. สามารถเก็บรวบรวม วิเคราะห์ข้อมูลต่างๆ ที่เกี่ยวกับรายละเอียดการดำเนินงานตามตัวชี้วัดที่สำคัญ ประจำปีงบประมาณ พ.ศ. ๒๕๖๕

๖. ได้ทราบถึงข้อดี ข้อเสีย ข้อบกพร่องต่างๆ ตลอดจนปัจจัยที่ทำให้แผนพัฒนาท้องถิ่นและการดำเนินการตามโครงการพัฒนาท้องถิ่นมีปัญหา ทำให้สามารถแก้ไขได้ตรงจุด ตรงเป้าหมายอย่างทันที่ทั้งในปัจจุบันและอนาคต

๗. มีข้อมูลสำหรับเร่งรัด ปรับปรุง แก้ไข ข้อบกพร่องของการดำเนินงานโครงการ/กิจกรรม รวมถึงการยกเลิกโครงการ/กิจกรรม ที่ไม่เหมาะสมหรือหมดความจำเป็นขององค์การบริหารส่วนจังหวัดลำปาง

ส่วนที่ ๒

การติดตามและประเมินผล

การติดตามและประเมินผลแผนพัฒนาองค์การบริหารส่วนจังหวัดลำปาง ประจำปีงบประมาณ พ.ศ. ๒๕๖๕ คณะกรรมการติดตามและประเมินผลฯ ได้ศึกษาจากเอกสารที่เกี่ยวข้องดังนี้

๑. แผนพัฒนาองค์การบริหารส่วนจังหวัดลำปาง ๕ ปี (พ.ศ. ๒๕๖๑ - ๒๕๖๕) และเพิ่มเติมฉบับที่ ๑ - ๗
๒. สรุปผลการติดตามและประเมินผลปีงบประมาณ พ.ศ. ๒๕๖๔ (ปีที่ผ่านมา)
๓. แผนการดำเนินงานขององค์การบริหารส่วนจังหวัดลำปาง ประจำปีงบประมาณ พ.ศ. ๒๕๖๕
๔. ข้อบัญญัติงบประมาณรายจ่ายประจำปีงบประมาณ พ.ศ. ๒๕๖๕ องค์การบริหารส่วนจังหวัดลำปาง
๕. แนวทางการติดตามและประเมินผลแผนพัฒนาองค์การบริหารส่วนจังหวัดลำปาง ประจำปีงบประมาณ พ.ศ. ๒๕๖๕

๑. แผนพัฒนาองค์การบริหารส่วนจังหวัดลำปาง ๕ ปี (พ.ศ. ๒๕๖๑ - ๒๕๖๕) และเพิ่มเติมฉบับที่ ๑ - ๗

๑. ประกาศใช้แผนพัฒนาองค์การบริหารส่วนจังหวัดลำปาง ๕ ปี (พ.ศ. ๒๕๖๑ - ๒๕๖๕) เมื่อวันที่ ๓๐ กรกฎาคม ๒๕๖๒
๒. ประกาศใช้แผนพัฒนาองค์การบริหารส่วนจังหวัดลำปาง ๕ ปี (พ.ศ. ๒๕๖๑ - ๒๕๖๕) เพิ่มเติมฉบับที่ ๑ เมื่อวันที่ ๑๘ ตุลาคม ๒๕๖๒
๓. ประกาศใช้แผนพัฒนาองค์การบริหารส่วนจังหวัดลำปาง ๕ ปี (พ.ศ. ๒๕๖๑ - ๒๕๖๕) เพิ่มเติมฉบับที่ ๒ เมื่อวันที่ ๑๐ มกราคม ๒๕๖๓
๔. ประกาศใช้แผนพัฒนาองค์การบริหารส่วนจังหวัดลำปาง ๕ ปี (พ.ศ. ๒๕๖๑ - ๒๕๖๕) เพิ่มเติมฉบับที่ ๓ เมื่อวันที่ ๒๑ เมษายน ๒๕๖๓
๕. ประกาศใช้แผนพัฒนาองค์การบริหารส่วนจังหวัดลำปาง ๕ ปี (พ.ศ. ๒๕๖๑ - ๒๕๖๕) เพิ่มเติมฉบับที่ ๔ เมื่อวันที่ ๒ มิถุนายน ๒๕๖๓
๖. ประกาศใช้แผนพัฒนาองค์การบริหารส่วนจังหวัดลำปาง ๕ ปี (พ.ศ. ๒๕๖๑ - ๒๕๖๕) เพิ่มเติมฉบับที่ ๕ เมื่อวันที่ ๒๗ สิงหาคม ๒๕๖๓
๗. ประกาศใช้แผนพัฒนาองค์การบริหารส่วนจังหวัดลำปาง ๕ ปี (พ.ศ. ๒๕๖๑ - ๒๕๖๕) เพิ่มเติมฉบับที่ ๖ เมื่อวันที่ ๖ กันยายน ๒๕๖๔
๘. ประกาศใช้แผนพัฒนาองค์การบริหารส่วนจังหวัดลำปาง ๕ ปี (พ.ศ. ๒๕๖๑ - ๒๕๖๕) เพิ่มเติมฉบับที่ ๗ เมื่อวันที่ ๒๓ มิถุนายน ๒๕๖๕

องค์การบริหารส่วนจังหวัดลำปางได้มีการประกาศใช้แผนพัฒนาองค์การบริหารส่วนจังหวัดลำปาง ๕ ปี (พ.ศ. ๒๕๖๑ - ๒๕๖๕) และเพิ่มเติมฉบับที่ ๑ - ๗ โดยได้บรรจุโครงการตามยุทธศาสตร์การพัฒนา ดังนี้

ยุทธศาสตร์	ปี ๒๕๖๒		ปี ๒๕๖๓		ปี ๒๕๖๔		ปี ๒๕๖๕	
	จำนวน (โครงการ)	งบประมาณ (บาท)	จำนวน (โครงการ)	งบประมาณ (บาท)	จำนวน (โครงการ)	งบประมาณ (บาท)	จำนวน (โครงการ)	งบประมาณ (บาท)
๑. การพัฒนา โครงสร้างพื้นฐาน	๒,๗๐๗	๔,๕๓๒,๑๐๘,๙๓๒	๑,๖๖๘	๔,๐๖๘,๑๓๙,๖๙๖	๑,๕๙๒	๓,๖๒๕,๔๗๗,๗๙๖	๑,๕๑๘	๕,๓๗๐,๕๑๒,๗๓๙
๒. การอนุรักษ์ ทรัพยากร	๑๖๗	๑๕๕,๖๗๕,๐๐๐	๑๕๗	๕๐๖,๔๘๔,๖๔๒	๑๘๖	๗๕๖,๘๘๙,๘๔๓	๑๙๑	๗๖๗,๐๑๗,๖๓๘
๓. การพัฒนา สังคม/ชุมชน	๒๐๐	๑๖๓,๖๖๖,๒๕๐	๑๘๕	๑๙๓,๘๖๑,๗๔๐	๑๕๐	๑๑๐,๐๔๔,๗๐๐	๑๕๐	๑๑๙,๐๖๗,๕๑๐
๔. การพัฒนา เศรษฐกิจ	๔๓	๕๐,๖๖๔,๐๖๐	๕๙	๑๑๓,๑๑๓,๐๐๐	๘๘	๑๕๘,๙๐๖,๔๔๐	๒๕๗	๑๙๗,๓๓๕,๐๔๐
๕. การบริหารและ พัฒนาองค์กร	๕๐๘	๓๕๖,๐๕๘,๔๑๐	๒๒๑	๔๗๙,๖๓๖,๔๐๐	๑๘๖	๕๙๐,๖๒๒,๐๐๕	๑๘๑	๕๒๘,๑๓๖,๓๑๕
ครุภัณฑ์	๑๒	๒๑,๔๙๘,๒๐๐	๑๕๕	๓๑๗,๘๖๐,๔๐๐	๖๗	๒๙๕,๘๓๘,๔๕๕	๑๔๖	๔๒๒,๒๕๓,๘๑๕
รวม	๓,๖๓๗	๕,๒๗๙,๖๗๐,๘๕๒	๒,๔๔๕	๕,๖๗๙,๐๙๕,๘๗๘	๒,๒๖๙	๕,๕๓๗,๗๗๙,๒๓๙	๒,๔๔๓	๗,๕๐๔,๓๒๓,๐๕๗

ที่มาของข้อมูล : ๑. แผนพัฒนา อบจ.ลำปาง (พ.ศ. ๒๕๖๖ - ๒๕๗๐) หน้า ๔๖๘

๒. บัญชีสรุปโครงการพัฒนา แผนพัฒนา อบจ.ลำปาง (พ.ศ. ๒๕๖๑ - ๒๕๖๕) เพิ่มเติม ฉบับที่ ๗

แผนภูมิแสดงจำนวนโครงการ
ตามแผนพัฒนา อบจ.ลำปาง (พ.ศ. ๒๕๖๑ - ๒๕๖๕) และเพิ่มเติมฉบับที่ ๑ - ๗

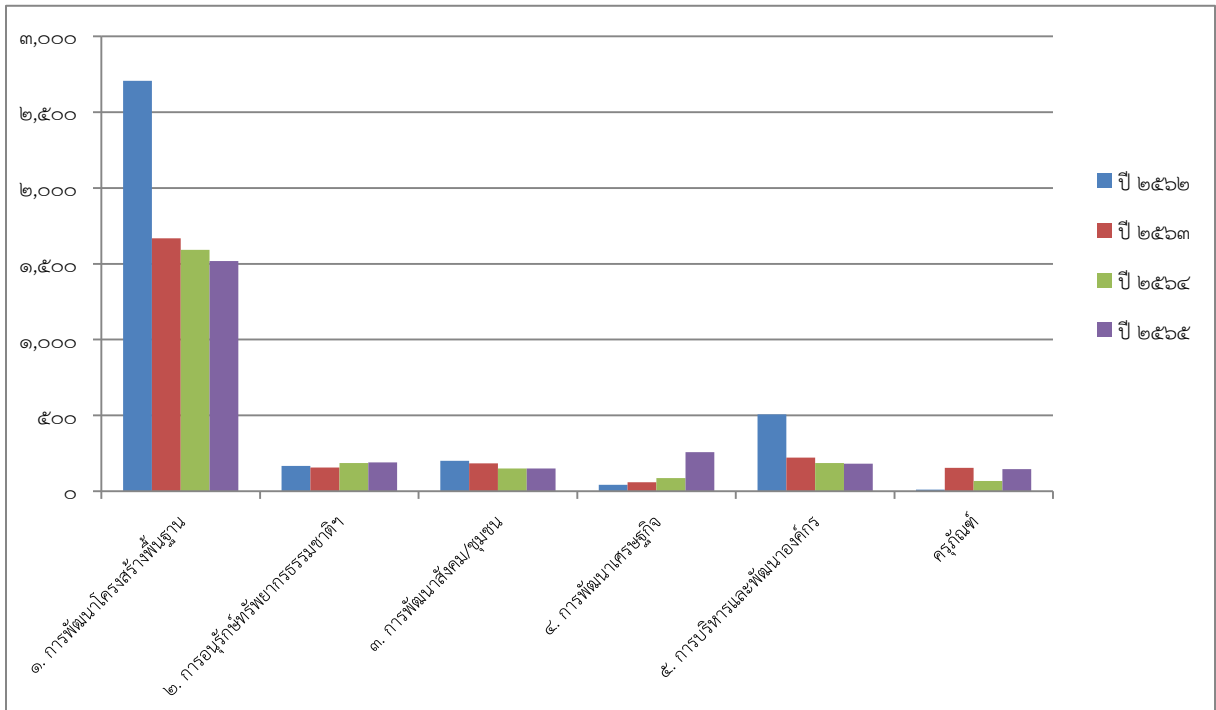

แผนภูมิแสดงจำนวนงบประมาณ
ตามแผนพัฒนา อบจ.ลำปาง (พ.ศ. ๒๕๖๑ - ๒๕๖๕) และเพิ่มเติมฉบับที่ ๑ - ๗

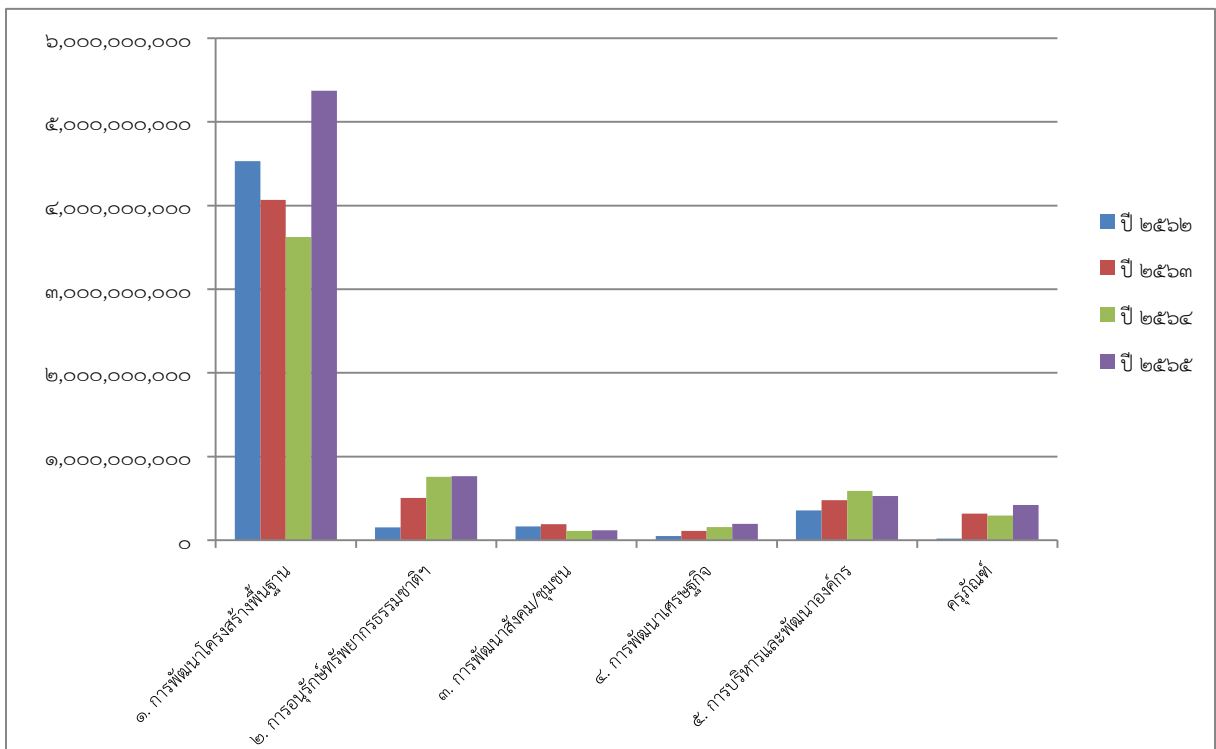

๒. สรุปผลการติดตามและประเมินผล ปีงบประมาณ พ.ศ. ๒๕๖๔ (ปีที่ผ่านมา)

คณะกรรมการติดตามและประเมินผลแผนพัฒนาองค์การบริหารส่วนจังหวัดลำปาง ได้ติดตามและประเมินผลแผนพัฒนาองค์การบริหารส่วนจังหวัดลำปาง โครงการพัฒนาตามประเด็นยุทธศาสตร์ ซึ่งได้ดำเนินการในปีงบประมาณ พ.ศ. ๒๕๖๔ ตั้งแต่ตุลาคม ๒๕๖๓ - กันยายน ๒๕๖๔ รายละเอียดดังนี้

๑. การเบิกจ่ายงบประมาณ ตั้งแต่ตุลาคม ๒๕๖๓ - กันยายน ๒๕๖๔ เปรียบเทียบกับแผนการดำเนินงานขององค์การบริหารส่วนจังหวัดลำปาง ประจำปีงบประมาณ ๒๕๖๔

ยุทธศาสตร์	โครงการทั้งหมด	โครงการที่ดำเนินการแล้ว	คิดเป็นร้อยละ	งบประมาณทั้งหมด	งบประมาณเบิกจ่ายแล้ว	คิดเป็นร้อยละ
๑. การพัฒนาโครงสร้างพื้นฐาน	๑๘๐	๑๖๖	๔๒.๐๓	๔๒๘,๕๕๑,๘๘๕.๐๐	๓๙๔,๔๕๓,๘๐๕.๑๕	๗๐.๓๓
๒. การอนุรักษ์ทรัพยากรธรรมชาติ	๑๒	๙	๒.๒๘	๔๒,๒๐๐,๐๐๐.๐๐	๒๗,๙๘๕,๐๙๒.๒๓	๕.๐๐
๓. การพัฒนาสังคม/ชุมชน	๗๘	๓๐	๗.๕๙	๖๒,๗๗๖,๔๐๐.๐๐	๒๐,๘๗๐,๑๒๐.๕๐	๓.๗๒
๔. การพัฒนาเศรษฐกิจ	๓๐	๖	๑.๕๒	๑๓,๙๐๐,๐๐๐.๐๐	๒,๔๓๒,๓๔๐.๐๐	๐.๔๓
๕. การบริหารและพัฒนาองค์กร	๑	๐	๐.๐๐	๑๐๐,๐๐๐.๐๐	๐.๐๐	๐.๐๐
ครุภัณฑ์	๙๔	๗๕	๑๘.๙๙	๑๓,๓๓๑,๙๒๖.๐๐	๕,๐๐๙,๖๓๐.๐๐	๐.๘๙
รวม	๓๙๕	๒๘๖	๗๒.๔๑	๕๖๐,๘๖๐,๒๑๑.๐๐	๔๕๐,๗๕๐,๙๘๗.๘๘	๘๐.๓๗

๒. การเบิกจ่ายงบประมาณ ตั้งแต่เดือนตุลาคม ๒๕๖๓ - กันยายน ๒๕๖๔ เปรียบเทียบกับแผนพัฒนาองค์การบริหารส่วนจังหวัดลำปาง ๕ ปี (พ.ศ. ๒๕๖๑ - ๒๕๖๕) และเพิ่มเติม ฉบับที่ ๑ - ๕ (เฉพาะในช่องปีงบประมาณ ๒๕๖๔)

ยุทธศาสตร์	โครงการทั้งหมด	โครงการที่ดำเนินการแล้ว	คิดเป็นร้อยละ	งบประมาณทั้งหมด	งบประมาณเบิกจ่ายแล้ว	คิดเป็นร้อยละ
๑. การพัฒนาโครงสร้างพื้นฐาน	๑,๖๙๓	๑๖๖	๗.๔๙	๔,๓๑๓,๓๓๐,๔๘๑.๖๒	๓๙๔,๔๕๓,๘๐๕.๑๕	๖.๘๕
๒. การอนุรักษ์ทรัพยากรธรรมชาติ	๑๕๐	๙	๐.๔๑	๖๘๒,๘๖๒,๘๔๔.๐๐	๒๗,๙๘๕,๐๙๒.๒๓	๐.๔๙
๓. การพัฒนาสังคม/ชุมชน	๑๗๑	๓๐	๑.๓๕	๑๘๒,๓๙๗,๑๐๐.๐๐	๒๐,๘๗๐,๑๒๐.๕๐	๐.๓๖
๔. การพัฒนาเศรษฐกิจ	๕๖	๖	๐.๒๗	๖๗,๒๓๐,๘๐๐.๐๐	๒,๔๓๒,๓๔๐.๐๐	๐.๐๔
๕. การบริหารและพัฒนาองค์กร	๗๘	๐	๐.๐๐	๒๑๘,๗๖๑,๐๐๐.๐๐	๐.๐๐	๐.๐๐
ครุภัณฑ์	๖๗	๗๕	๓.๓๙	๒๙๕,๘๓๘,๔๕๕.๐๐	๕,๐๐๙,๖๓๐.๐๐	๐.๐๙
รวม	๒,๒๑๕	๒๘๖	๑๒.๙๑	๕,๗๖๐,๕๒๐,๖๘๐.๖๒	๔๕๐,๗๕๐,๙๘๗.๘๘	๗.๘๓

จากการตรวจติดตามและประเมินผลแผนพัฒนาองค์การบริหารส่วนจังหวัดลำปาง คณะกรรมการติดตามและประเมินผลฯ ได้ให้ความคิดเห็น/ข้อเสนอแนะการติดตามและประเมินผลฯ ประจำปีงบประมาณ พ.ศ. ๒๕๖๔ (ปีที่ผ่านมา) จำนวน ๒๕ โครงการ ดังนี้

(๑) งานถนนต่างๆ ควรสำรวจโดยช่างองค์การบริหารส่วนจังหวัดลำปาง ก่อนดำเนินการจริงและดำเนินการควบคู่ไปกับไฟฟ้าแสงสว่าง ตามมุมโค้งและจุดอันตรายต่างๆ

(๒) โครงการไฟฟ้าและแสงสว่างตามถนน ควรจะขยับเสาไฟฟ้าให้ห่างกว่าเดิม เพื่อจะได้มีพื้นที่แสงสว่างมากขึ้นตามแนวถนนแต่ละที่

(๓) อยากให้มีการตรวจงานเกี่ยวกับน้ำเพื่อการเกษตรและใช้สอยของประชาชน จากการออกตรวจของคณะกรรมการ พบว่าประชาชนประสบปัญหาภัยแล้ง ลำเหมืองตื้นเขิน ทำให้น้ำจากแหล่งน้ำไม่สามารถไหลลงมายังพื้นที่เกษตรกรได้จริง เห็นควรให้ความสำคัญเกี่ยวกับการพัฒนาแหล่งน้ำมากขึ้น

สรุปผลความพึงพอใจของประชาชนต่อผลการดำเนินงานขององค์การบริหารส่วนจังหวัดลำปาง ประจำปีงบประมาณ พ.ศ. ๒๕๖๔ (ปีที่ผ่านมา) สรุปตามประเด็นพิจารณา พบว่า ประชาชนมีความพึงพอใจมากที่สุด คือ โครงการสามารถแก้ไขปัญหา/ตอบสนองความต้องการของประชาชน (ค่าเฉลี่ย ๔.๕๓) รองลงมา คือ ประชาชนมีความพึงพอใจในการดำเนินงาน (ค่าเฉลี่ย ๔.๔๖) โครงการเกิดประโยชน์ต่อประชาชนโดยรวม (ค่าเฉลี่ย ๔.๔๑) การดำเนินโครงการเป็นไปตามระยะเวลาที่กำหนด (ค่าเฉลี่ย ๔.๓๐) งบประมาณในการดำเนินโครงการเพียงพอและเหมาะสม (ค่าเฉลี่ย ๔.๒๒) เปิดโอกาสให้ประชาชนได้มีส่วนร่วมในการแสดงความคิดเห็น (ค่าเฉลี่ย ๔.๑๔) และมีการประชาสัมพันธ์ให้ประชาชนได้รับรู้ข้อมูลโครงการ/กิจกรรม มีค่าเฉลี่ยต่ำที่สุด (ค่าเฉลี่ย ๔.๑๑) ตามลำดับ

ข้อเสนอแนะของประชาชนต่อผลการดำเนินงานขององค์การบริหารส่วนจังหวัดลำปาง ประจำปีงบประมาณ พ.ศ. ๒๕๖๔ (ปีที่ผ่านมา) ดังนี้

(๑) โครงการไฟฟ้าและแสงสว่างตามถนน เป็นการเพิ่มทัศนวิสัยในการมอง ทำให้ประชาชนได้รับความปลอดภัยในการเดินทาง เห็นควรดำเนินการให้ทั่วถึงครอบคลุมทุกพื้นที่

(๒) โครงการประปาหมู่บ้าน ทางองค์การบริหารส่วนจังหวัด ควรเข้ามาดูแลงานหลังส่งมอบงานแล้ว ก่อนครบสัญญาใน ๒ ปี

๓. แผนการดำเนินงานขององค์การบริหารส่วนจังหวัดลำปาง ประจำปีงบประมาณ พ.ศ. ๒๕๖๕

องค์การบริหารส่วนจังหวัดลำปาง ประกาศใช้แผนการดำเนินงาน องค์การบริหารส่วนจังหวัดลำปาง ประจำปีงบประมาณ พ.ศ. ๒๕๖๕ เมื่อวันที่ ๑๐ พฤศจิกายน ๒๕๖๔ มีรายละเอียดดังนี้

โครงการพัฒนาที่ดำเนินการจัดทำบริการสาธารณะและกิจกรรมสาธารณะ

ยุทธศาสตร์ที่ ๑	จำนวน ๑๕๖	โครงการ	งบประมาณ ๓๓๓,๗๖๖,๐๐๐	บาท	
ยุทธศาสตร์ที่ ๒	จำนวน ๑๘	โครงการ	งบประมาณ ๔๗,๖๘๐,๐๐๐	บาท	
ยุทธศาสตร์ที่ ๓	จำนวน ๑๐๘	โครงการ	งบประมาณ ๖๕,๑๗๙,๗๘๐	บาท	
ยุทธศาสตร์ที่ ๔	จำนวน ๑๔	โครงการ	งบประมาณ ๑๔,๐๐๐,๐๐๐	บาท	
ยุทธศาสตร์ที่ ๕	จำนวน ๓	โครงการ	งบประมาณ ๒,๘๕๐,๐๐๐	บาท	
ครุภัณฑ์	จำนวน ๓๖	โครงการ	งบประมาณ ๑๐,๑๕๑,๗๕๐	บาท	
รวมทั้งสิ้น		๓๓๕	โครงการ	งบประมาณ ๔๗๓,๖๒๗,๕๓๐	บาท

ระยะเวลาดำเนินโครงการพัฒนาตามแผนการดำเนินงาน

แยกตามรายไตรมาส ดังนี้

ไตรมาสที่ ๑	จำนวน ๕๐	โครงการ	งบประมาณ ๑๘๕,๙๖๕,๕๑๐	บาท	
ไตรมาสที่ ๒	จำนวน ๑๔๔	โครงการ	งบประมาณ ๑๙๗,๖๓๐,๘๐๐	บาท	
ไตรมาสที่ ๓	จำนวน ๑๐๒	โครงการ	งบประมาณ ๗๐,๙๗๙,๔๗๐	บาท	
ไตรมาสที่ ๔	จำนวน ๓	โครงการ	งบประมาณ ๘,๙๐๐,๐๐๐	บาท	
รวมทั้งสิ้น		๒๙๙	โครงการ	งบประมาณ ๔๖๓,๔๗๕,๗๘๐	บาท

ระยะเวลาดำเนินโครงการพัฒนา (ครุภัณฑ์) ตามแผนการดำเนินงาน

แยกตามรายไตรมาส ดังนี้

ไตรมาสที่ ๑	จำนวน ๖	โครงการ	งบประมาณ ๖๓๗,๐๐๐	บาท	
ไตรมาสที่ ๒	จำนวน ๒๘	โครงการ	งบประมาณ ๕,๙๗๙,๗๕๐	บาท	
ไตรมาสที่ ๓	จำนวน ๒	โครงการ	งบประมาณ ๓,๕๓๕,๐๐๐	บาท	
ไตรมาสที่ ๔	จำนวน -	โครงการ	งบประมาณ -	บาท	
รวมทั้งสิ้น		๓๖	โครงการ	งบประมาณ ๑๐,๑๕๑,๗๕๐	บาท

แผนภูมิแสดงจำนวนโครงการ
ตามแผนการดำเนินงาน อบจ.ลำปาง ประจำปีงบประมาณ พ.ศ. ๒๕๖๕

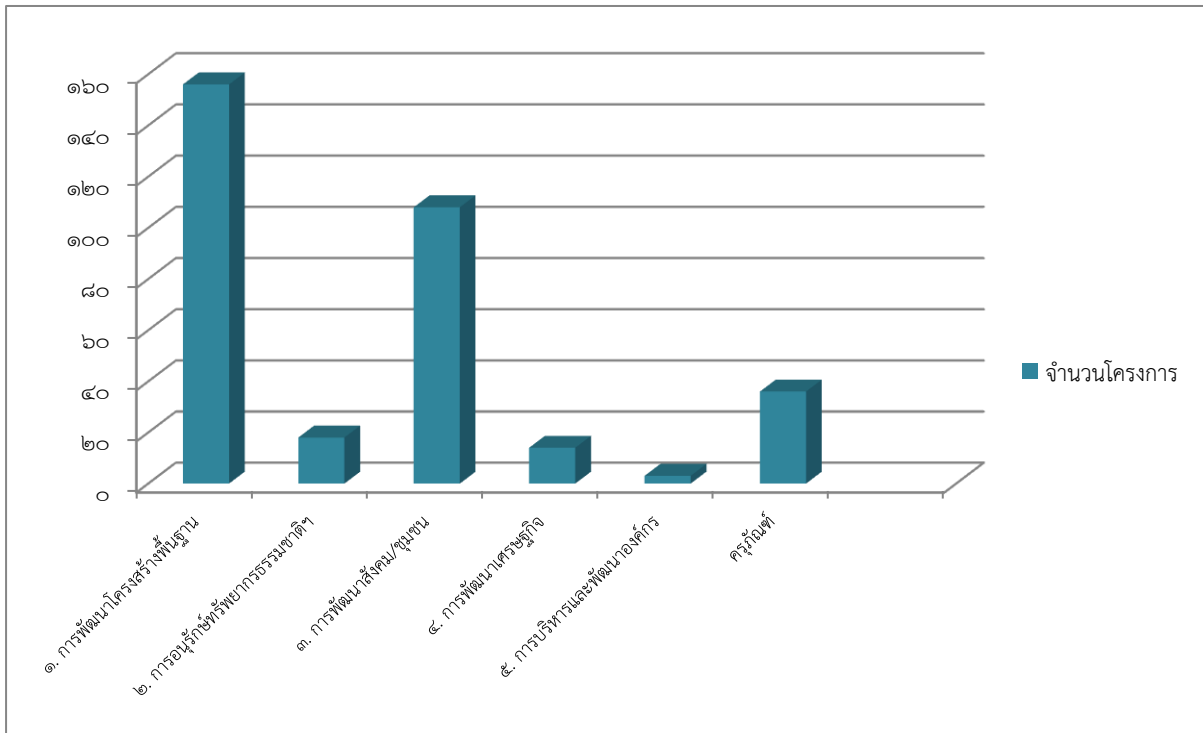

แผนภูมิแสดงจำนวนงบประมาณ
ตามแผนการดำเนินงาน อบจ.ลำปาง ประจำปีงบประมาณ พ.ศ. ๒๕๖๕

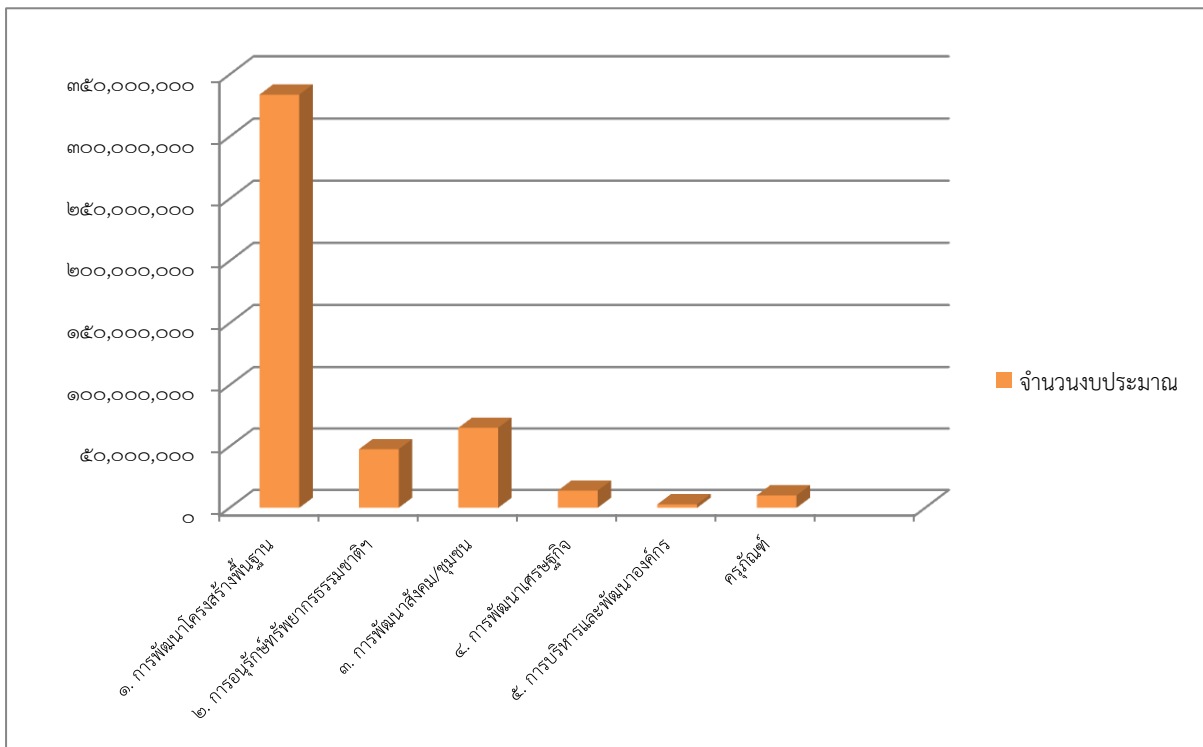

๔. ข้อบัญญัติงบประมาณรายจ่ายประจำปีงบประมาณ พ.ศ. ๒๕๖๕ องค์การบริหารส่วนจังหวัดลำปาง

องค์การบริหารส่วนจังหวัดลำปางได้ประกาศใช้ข้อบัญญัติงบประมาณรายจ่าย ประจำปีงบประมาณ พ.ศ. ๒๕๖๕ เมื่อวันที่ ๑๑ ตุลาคม ๒๕๖๔ งบประมาณ ๖๕๐,๖๗๒,๐๐๐ บาท ประกอบด้วย

รายจ่ายตามงบรายจ่าย

งบกลาง	จำนวน	๗๖,๕๐๓,๕๗๐	บาท
งบบุคลากร	จำนวน	๑๔๘,๐๕๘,๗๙๐	บาท
งบดำเนินงาน	จำนวน	๒๑๑,๔๖๑,๑๗๐	บาท
งบลงทุน	จำนวน	๑๙๓,๖๗๙,๕๕๐	บาท
งบเงินอุดหนุน	จำนวน	๑๙,๙๖๘,๙๒๐	บาท
งบรายจ่ายอื่น	จำนวน	๑,๐๐๐,๐๐๐	บาท
รวมงบรายจ่าย	จำนวน	๖๕๐,๖๗๒,๐๐๐	บาท

รายจ่ายตามแผนงาน

ด้านบริหารงานทั่วไป	จำนวน	๑๑๙,๖๑๑,๔๗๐	บาท
ด้านบริการชุมชนและสังคม	จำนวน	๑๖๖,๑๑๑,๐๑๐	บาท
ด้านการเศรษฐกิจ	จำนวน	๒๘๘,๔๔๕,๙๕๐	บาท
ด้านการดำเนินการอื่น	จำนวน	๗๖,๕๐๓,๕๗๐	บาท
รวมรายจ่ายตามแผนงาน	จำนวน	๖๕๐,๖๗๒,๐๐๐	บาท

๕. แนวทางการติดตามและประเมินผลแผนพัฒนาองค์การบริหารส่วนจังหวัดลำปาง ประจำปีงบประมาณ

พ.ศ. ๒๕๖๕

๕.๑ กรอบ แนวทางและวิธีการ

สำหรับการติดตามและประเมินผลแผนพัฒนาองค์การบริหารส่วนจังหวัดลำปาง ในปีงบประมาณ พ.ศ. ๒๕๖๕ ตามแผนพัฒนาท้องถิ่น (พ.ศ.๒๕๖๑-๒๕๖๕) เพิ่มเติม เปลี่ยนแปลง และแก้ไข ขององค์การบริหารส่วนจังหวัดลำปาง ดังนี้

๑. ดำเนินการติดตามโดยใช้ระบบสารสนเทศ เพื่อการวางแผนและติดตามประเมินผลขององค์กรปกครองส่วนท้องถิ่น (e-plan)

๒. ติดตามความก้าวหน้าโครงการการติดตามความก้าวหน้า การดำเนินโครงการ/กิจกรรม ประจำปีงบประมาณ พ.ศ. ๒๕๖๕ เป็นรายเดือน และสรุปรวมเป็นรายไตรมาส

๒.๑ ติดตามโครงการทั้งหมดที่ดำเนินการในปีงบประมาณ พ.ศ. ๒๕๖๕ จากข้อบัญญัติงบประมาณรายจ่ายประจำปี พ.ศ. ๒๕๖๕ เงินอุดหนุนเฉพาะกิจ และงบสร้างความเข้มแข็งของเศรษฐกิจฐานราก

๒.๒ ติดตามเป็นรายยุทธศาสตร์การพัฒนาทั้ง ๕ ด้าน แยกตามแผนงาน ดังนี้

ยุทธศาสตร์ที่ ๑ การพัฒนาโครงสร้างพื้นฐาน

- มี ๔ แผนงาน จำนวน ๑๕๙ โครงการ

ยุทธศาสตร์ที่ ๒ การอนุรักษ์ทรัพยากรธรรมชาติและสิ่งแวดล้อม

- มี ๔ แผนงาน จำนวน ๒๒ โครงการ

ยุทธศาสตร์ที่ ๓ การพัฒนาสังคม/ชุมชน

- มี ๘ แผนงาน จำนวน ๙๗ โครงการ

ยุทธศาสตร์ที่ ๔ การพัฒนาเศรษฐกิจ

- มี ๒ แผนงาน จำนวน ๑๔ โครงการ

ยุทธศาสตร์ที่ ๕ การบริหารและพัฒนาองค์กร

- มี ๒ แผนงาน จำนวน ๒๓ โครงการ

รวมทั้งสิ้น ๓๑๕ โครงการ

ครุภัณฑ์ มี ๔ แผนงาน จำนวน ๕๙ รายการ

๒.๓ จำแนกสถานะของโครงการไว้ ๔ ประเภท โดยใช้สีเป็นสัญลักษณ์

สีแดง = ยังไม่ได้ดำเนินการ

สีเหลือง = อยู่ระหว่างดำเนินการ

สีเขียว = ดำเนินการแล้วเสร็จ

สีดำ = ยกเลิกโครงการ

๓. ดำเนินการสำรวจความคิดเห็นของประชาชนต่อผลการดำเนินงานของ อบจ. ลำปาง ประจำปีงบประมาณ พ.ศ. ๒๕๖๕ จะดำเนินการเก็บข้อมูลจากแบบประเมินให้กับกลุ่มเป้าหมายเป็นรายอำเภอ โดยใช้กลุ่มตัวอย่างตามสูตรการคำนวณหากกลุ่มตัวอย่างของ Taro Yamane ค่าความคลาดเคลื่อนที่ ๐.๐๕ ตามรายละเอียด ดังนี้

การเก็บข้อมูลแบบประเมิน ความคิดเห็นของประชาชนต่อผลการดำเนินงานขององค์การบริหารส่วนจังหวัดลำปาง ประจำปีงบประมาณ พ.ศ. 2565

สูตรการคำนวณหาขนาดกลุ่มตัวอย่างของ Taro Yamane

(ค่าความคลาดเคลื่อนที่ 0.05)

$$n = \frac{N}{1+(N \times e^2)}$$

n = ขนาดของกลุ่มตัวอย่าง

N = ขนาดของประชากร

e = ค่าความคลาดเคลื่อนที่ใช้ประเมิน

ตารางแสดง จำนวนกลุ่มตัวอย่างที่ใช้ในการเก็บข้อมูลแบบประเมิน

ลำดับที่	อำเภอ	จำนวนประชากร (N)	จำนวนกลุ่มตัวอย่าง (n)
1	อำเภอเมืองลำปาง	223,116	399
2	อำเภอแม่เมะ	39,586	396
3	อำเภอเกาะคา	58,952	397
4	อำเภอเสริมงาม	30,546	395
5	อำเภอเถิน	53,300	397
6	อำเภอแจ้ห่ม	38,659	396
7	อำเภอวังเหนือ	43,600	396
8	อำเภอเงิน	58,294	397
9	อำเภอแม่พริก	15,884	390
10	อำเภอแม่ทะ	56,944	397
11	อำเภอสบปราบ	26,828	394
12	อำเภอห้างฉัตร	50,426	397
13	อำเภอเมืองปาน	32,829	395
รวมทั้งสิ้น		728,964	5,148

ที่มา : ที่ทำการปกครองจังหวัดลำปาง ณ เดือนพฤษภาคม 2564, แผนพัฒนาท้องถิ่น (พ.ศ. 2566 - 2570) อบจ.ลำปาง

สำหรับกลุ่มตัวอย่างที่ได้จากการคำนวณแต่ละอำเภอ จะอยู่ในห้วงเท่ากับ ๓๙๐ - ๓๙๙ คน ซึ่งเห็นควรเก็บข้อมูล อำเภอละ ๔๐๐ คน รวม ๑๓ อำเภอ จะได้กลุ่มตัวอย่างรวมทั้งจังหวัด จำนวนรวมทั้งสิ้น ๕,๒๐๐ คน โดยจะประเมินระดับความคิดเห็นของประชาชนแยกเป็นรายอำเภอ และประเมินเป็นภาพรวมทั้งจังหวัด ซึ่งแบบประเมินจะแบ่งเป็น ๔ ตอน ดังนี้



**แบบประเมินความคิดเห็นของประชาชนต่อผลการดำเนินงาน
ขององค์การบริหารส่วนจังหวัดลำปาง ประจำปีงบประมาณ พ.ศ. ๒๕๖๕**

คำอธิบาย : แบบประเมินฉบับนี้มีทั้งหมด ๔ ตอน ขอให้ผู้ตอบแบบประเมินตอบให้ครบทั้ง ๔ ตอน เพื่อเป็นประโยชน์ในการนำผลการประเมินไปพัฒนาปรับปรุงการดำเนินงานต่อไป

ตอนที่ ๑ ข้อมูลทั่วไป

คำชี้แจง โปรดทำเครื่องหมาย / ลงในช่อง หน้าข้อความ

๑. เพศ ชาย หญิง
๒. อายุ ต่ำกว่า ๒๐ ปี ๒๐ - ๓๐ ปี ๓๑ - ๔๐ ปี
 ๔๑ - ๕๐ ปี ๕๑ - ๖๐ ปี ๖๑ ปี ขึ้นไป
๓. การศึกษา ต่ำกว่าประถมศึกษา ประถมศึกษา มัธยมศึกษาหรือเทียบเท่า
 ปริญญาตรี สูงกว่าปริญญาตรี
๔. อาชีพ รับราชการ รับจ้าง/ลูกจ้าง ค้าขาย/ธุรกิจส่วนตัว
 เอกชน/รัฐวิสาหกิจ เกษตรกร นักเรียน/นักศึกษา
 อื่นๆ ระบุ.....

๕. อาศัยอยู่ในเขตอำเภอ.....

ตอนที่ ๒ ความพึงพอใจของประชาชน ต่อผลการดำเนินงานขององค์การบริหารส่วนจังหวัดลำปาง

คำชี้แจง โปรดทำเครื่องหมาย / ลงในช่องที่ตรงกับความพึงพอใจของท่าน เพียงระดับเดียว

ประเด็นการประเมิน	ระดับความพึงพอใจ				
	มากที่สุด	มาก	ปานกลาง	น้อย	น้อยที่สุด
๑) มีการเปิดโอกาสให้ประชาชนมีส่วนร่วมในโครงการ/กิจกรรม					
๒) มีการเปิดโอกาสให้ประชาชนแสดงความคิดเห็นในโครงการ/กิจกรรม					
๓) มีการประชาสัมพันธ์ให้ประชาชนรับรู้ข้อมูลของโครงการ/กิจกรรม					
๔) มีการรายงานผลการดำเนินงานของโครงการ/กิจกรรมต่อสาธารณะ					
๕) การเปิดโอกาสให้ประชาชนตรวจสอบการดำเนินงาน โครงการ/กิจกรรม					

หน้า ๒ ต่อ

ประเด็นการประเมิน	ระดับความพึงพอใจ				
	มากที่สุด	มาก	ปานกลาง	น้อย	น้อยที่สุด
๖) การดำเนินงานโครงการ/กิจกรรม เป็นไปตามระยะเวลาที่กำหนด					
๗) โครงการ/กิจกรรม ตอบสนองความต้องการของประชาชน					
๘) โครงการ/กิจกรรม เกิดประโยชน์ต่อประชาชนโดยรวม					
๙) งบประมาณในการดำเนินโครงการ/กิจกรรม เพียงพอและเหมาะสม					
๑๐) ประชาชนมีความพึงพอใจในการดำเนินงานของ อบจ.ลำปาง					

ตอนที่ ๓ ในปีงบประมาณถัดไป ท่านต้องการให้องค์การบริหารส่วนจังหวัดลำปาง ดำเนินโครงการ/กิจกรรม ในด้านใดมากที่สุด (ตอบได้ ๓ ลำดับ โดยใส่หมายเลข ๑, ๒ และ ๓ หน้าข้อความที่ท่านเห็นสมควร)

- _____ ๑) ด้านโครงสร้างพื้นฐาน
- _____ ๒) ด้านส่งเสริมคุณภาพชีวิต
- _____ ๓) ด้านส่งเสริมเศรษฐกิจและอาชีพ
- _____ ๔) ด้านส่งเสริมการท่องเที่ยว
- _____ ๕) ด้านส่งเสริมการสาธารณสุข
- _____ ๖) ด้านส่งเสริมการศึกษา
- _____ ๗) ด้านส่งเสริมการกีฬา
- _____ ๘) ด้านส่งเสริมการศาสนา ประเพณีวัฒนธรรม และภูมิปัญญาท้องถิ่น
- _____ ๙) ด้านส่งเสริมการอนุรักษ์ทรัพยากรธรรมชาติและสิ่งแวดล้อม

ตอนที่ ๔ ข้อเสนอแนะเพิ่มเติม (มีความต้องการให้ อบจ.ลำปาง ดำเนินงานอย่างไร)

.....

.....

.....

.....

.....

.....

.....

😊☺ “ขอขอบพระคุณเป็นอย่างยิ่งที่ให้ความร่วมมือในการตอบแบบประเมินค่ะ/ครับ” 😊☺

๔. การลงพื้นที่ติดตามและประเมินผลโครงการขององค์การบริหารส่วนจังหวัดลำปางที่ดำเนินการในปีงบประมาณ พ.ศ. ๒๕๖๕ คณะกรรมการติดตามและประเมินผลแผนพัฒนาองค์การบริหารส่วนจังหวัดลำปาง ได้พิจารณาคัดเลือกโครงการในแต่ละยุทธศาสตร์เป็นสัดส่วนร้อยละ ๑๐ คิดเป็น ๓๑ โครงการ โดยคัดเลือกจากงบประมาณสูง กลุ่มเป้าหมายหลากหลาย และครอบคลุมทุกยุทธศาสตร์ ซึ่งมีโครงการที่ดำเนินการทั้งหมด ๓๑๕ โครงการ

๕.๒ ขอบเขตในการติดตามและประเมินผล

๑. ติดตามผลการดำเนินงาน ประจำปีงบประมาณ พ.ศ. ๒๕๖๕ ตามแผนพัฒนาท้องถิ่น (พ.ศ. ๒๕๖๑-๒๕๖๕) เพิ่มเติมและเปลี่ยนแปลงขององค์การบริหารส่วนจังหวัดลำปาง

๒. สสำรวจความคิดเห็นของประชาชนต่อผลการดำเนินงานขององค์การบริหารส่วนจังหวัดลำปาง ประจำปีงบประมาณ พ.ศ. ๒๕๖๕

๕.๓ เครื่องมือ/ระยะเวลาการติดตามและประเมินผล

๑. การติดตามและประเมินผลการดำเนินงาน ประจำปีงบประมาณ พ.ศ. ๒๕๖๕ โดยใช้เครื่องมือ ดังนี้

- ๑.๑ ระบบสารสนเทศเพื่อการวางแผนและติดตามประเมินผลขององค์กรปกครองส่วนท้องถิ่น (e-plan)
- ๑.๒ แผนดำเนินงาน ประจำปีงบประมาณ พ.ศ. ๒๕๖๕ ขององค์การบริหารส่วนจังหวัดลำปาง
- ๑.๓ บัญชีสรุปการเบิกจ่ายงบประมาณ ประจำเดือนของกองคลัง
- ๑.๔ การสอบถามความก้าวหน้าการดำเนินโครงการ (สอบถามจากกองที่รับผิดชอบโครงการและฝ่ายพัสดุ) ระยะเวลาในการติดตาม ตั้งแต่วันที่ ๑ ตุลาคม ๒๕๖๔ ถึงวันที่ ๓๐ กันยายน ๒๕๖๕ ดำเนินการติดตามความก้าวหน้าเป็นรายเดือน และสรุปรวมเป็นรายไตรมาส ดำเนินการรายงานผลความก้าวหน้าเป็นรายไตรมาส จำนวน ๔ ครั้ง และมีการรายงานและเสนอความคิดเห็นประจำปี ๑ ครั้ง ภายในเดือนธันวาคม ๒๕๖๕

๒. การสำรวจความคิดเห็นของประชาชนต่อผลการดำเนินงานขององค์การบริหารส่วนจังหวัดลำปาง ประจำปีงบประมาณ พ.ศ. ๒๕๖๕ โดยใช้แบบประเมินและนำข้อมูลมาวิเคราะห์ตามค่าสถิติ โดยขอความอนุเคราะห์เจ้าหน้าที่ที่รับผิดชอบโครงการในแต่ละยุทธศาสตร์ดำเนินการเก็บแบบประเมิน การประสาน อปท. แต่ละอำเภอ เก็บแบบประเมิน และการลงพื้นที่เก็บแบบประเมิน ดำเนินการภายในเดือนตุลาคม ๒๕๖๕

๓. การลงพื้นที่ติดตามและประเมินผลโครงการตามแผนดำเนินงาน ประจำปีงบประมาณ พ.ศ. ๒๕๖๕ เพื่อลงพื้นที่ดำเนินการติดตามและประเมินผลโครงการที่ได้รับการคัดเลือก เพื่อให้ทราบถึงผลการดำเนินงาน ปัญหาอุปสรรคของโครงการ ตลอดจนผลกระทบต่างๆที่อาจเกิดขึ้นจากการดำเนินโครงการ

โดยมีประเด็นในการติดตามและประเมินผลโครงการ ดังนี้

- ๑) การบรรลุวัตถุประสงค์
- ๒) การใช้ประโยชน์/ความคุ้มค่า
- ๓) ความพึงพอใจของประชาชนที่ใช้ประโยชน์/เข้าร่วมโครงการ

๔. การแต่งตั้งคณะกรรมการติดตามและประเมินผลแผนพัฒนาองค์การบริหารส่วนจังหวัดลำปาง เพื่อช่วยปฏิบัติงานในการติดตามและประเมินผลแผนพัฒนาองค์การบริหารส่วนจังหวัดลำปาง ประกอบด้วย

- ๑) ผู้อำนวยการกองยุทธศาสตร์และงบประมาณ เป็นประธานอนุกรรมการฯ
- ๒) หัวหน้าฝ่ายวิจัยและประเมินผล เป็นเลขานุการฯ
- ๓) เจ้าหน้าที่ฝ่ายวิจัยและประเมินผล เป็นกรรมการฯ

ส่วนที่ ๓

ผลการวิเคราะห์การติดตามและประเมินผล

๑. ผลการติดตามและประเมินผลยุทธศาสตร์เพื่อความสอดคล้องแผนพัฒนาองค์การบริหารส่วนจังหวัดลำปาง ๕ ปี (พ.ศ. ๒๕๖๑ - ๒๕๖๕)

คณะกรรมการติดตามและประเมินผลแผนพัฒนาองค์การบริหารส่วนจังหวัดลำปางได้ดำเนินการประเมินผลยุทธศาสตร์เพื่อความสอดคล้องแผนพัฒนาฯ เมื่อวันที่ ๑๘ กุมภาพันธ์ ๒๕๖๓ โดยถือปฏิบัติตามหนังสือกระทรวงมหาดไทยด่วนที่สุด ที่ มท ๐๘๑๐.๓/ว ๒๙๓๑ ลงวันที่ ๑๕ พฤษภาคม ๒๕๖๒ โดยเกณฑ์ที่ควรได้ เพื่อให้เกิดความสอดคล้องและขับเคลื่อนการพัฒนาท้องถิ่นขององค์กรปกครองส่วนท้องถิ่นไม่ควรน้อยกว่าร้อยละ ๘๐ ทั้งนี้ องค์การบริหารส่วนจังหวัดลำปางได้คะแนนประเมินผลยุทธศาสตร์คิดเป็นร้อยละ ๙๐.๕๓ รายละเอียดผลการประเมิน ดังนี้

ประเด็นพิจารณา	คะแนนเต็ม	คะแนนที่ได้	คิดเป็นร้อยละ
๑. ข้อมูลสภาพทั่วไปขององค์กรปกครองส่วนท้องถิ่น	๒๐	๑๘.๓๖	๙๑.๘๐
๒. การวิเคราะห์สถานการณ์และศักยภาพ	๒๐	๑๖.๓๖	๘๑.๘๐
๓. ยุทธศาสตร์ ประกอบด้วย	๖๐	๕๕.๘๑	๙๓.๐๒
๓.๑ ยุทธศาสตร์ขององค์กรปกครองส่วนท้องถิ่น	(๑๐)	(๙.๓๖)	๙๓.๖๐
๓.๒ ยุทธศาสตร์ขององค์กรปกครองส่วนท้องถิ่นในจังหวัด	(๑๐)	(๙.๓๖)	๙๓.๖๐
๓.๓ ยุทธศาสตร์จังหวัด	(๑๐)	(๙.๒๗)	๙๒.๗๐
๓.๔ วิสัยทัศน์	(๕)	(๕)	๑๐๐.๐๐
๓.๕ กลยุทธ์	(๕)	(๔.๘๒)	๙๖.๔๐
๓.๖ เป้าประสงค์ของแต่ละประเด็นกลยุทธ์	(๕)	(๔.๖๔)	๙๒.๘๐
๓.๗ จุดยืนทางยุทธศาสตร์	(๕)	(๔.๕๕)	๙๑.๐๐
๓.๘ แผนงาน	(๕)	(๔.๔๕)	๘๙.๐๐
๓.๙ ความเชื่อมโยงของยุทธศาสตร์ในภาพรวม	(๕)	(๔.๓๖)	๘๗.๒๐
รวม	๑๐๐	๙๐.๕๓	๙๐.๕๓

ประเด็นที่ ๑ ข้อมูลสภาพทั่วไปและข้อมูลพื้นฐานขององค์กรปกครองส่วนท้องถิ่น ได้คะแนนประเมิน ๑๘.๓๖ แสดงให้เห็นว่าแผนพัฒนาองค์การบริหารส่วนจังหวัดลำปาง มีข้อมูลครบทุกด้าน เช่น ด้านโครงสร้างพื้นฐาน ด้านการพัฒนาสังคม ด้านการพัฒนาเศรษฐกิจ ด้านทรัพยากรธรรมชาติและสิ่งแวดล้อมและด้านการพัฒนาบุคลากร

ประเด็นที่ ๒ การวิเคราะห์สถานการณ์และศักยภาพ ได้คะแนนประเมิน ๑๖.๓๖ แสดงให้เห็นถึงความสอดคล้องของยุทธศาสตร์แผนพัฒนาองค์การบริหารส่วนจังหวัดลำปางมีความเชื่อมโยงกับยุทธศาสตร์ในระดับต่างๆ ได้แก่ ยุทธศาสตร์ชาติ ๒๐ ปี แผนพัฒนาเศรษฐกิจและสังคมแห่งชาติ ฉบับที่ ๑๒ และยุทธศาสตร์จังหวัด

ประเด็นที่ ๓ องค์ประกอบของยุทธศาสตร์ ได้คะแนนประเมิน ๕๕.๘๑ แสดงให้เห็นถึงการกำหนดยุทธศาสตร์ มีการพิจารณาอย่างรอบด้าน มีการกำหนดประเด็นยุทธศาสตร์ที่มีความสอดคล้องกับสภาพสังคมสิ่งแวดล้อมของท้องถิ่น มีการวางกลยุทธ์ที่เหมาะสมเพื่อนำไปสู่การปฏิบัติอย่างเป็นรูปธรรม มีการกำหนดวัตถุประสงค์และค่าเป้าหมายชัดเจน

๒. ผลการติดตามและประเมินผลโครงการเพื่อความสอดคล้องแผนพัฒนาองค์การบริหารส่วนจังหวัดลำปาง ๕ ปี (พ.ศ. ๒๕๖๑ - ๒๕๖๕)

สรุปผลการติดตามและประเมินผลโครงการเพื่อความสอดคล้องแผนพัฒนาท้องถิ่นในการประชุม คณะกรรมการติดตามและประเมินผลแผนพัฒนาองค์การบริหารส่วนจังหวัดลำปาง ครั้งที่ ๒/๒๕๖๕ เมื่อวันที่ ๒๖ ธันวาคม ๒๕๖๕ ซึ่งการพิจารณาการติดตามและประเมินผลโครงการเพื่อความสอดคล้องแผนพัฒนาท้องถิ่น คณะกรรมการ ๑๐๐ คณะ องค์การบริหารส่วนจังหวัดลำปาง โดยคณะกรรมการติดตามและประเมินผลแผนพัฒนา องค์การบริหารส่วนจังหวัดลำปางได้พิจารณาให้คะแนนการติดตามและประเมินผลโครงการ เพื่อความสอดคล้อง แผนพัฒนาท้องถิ่น เป็นคะแนน ๙๓.๓๖ คะแนน จากคะแนนรวม ๑๐๐ คะแนน ตามรายละเอียดผลการประเมิน ดังนี้

ประเด็นพิจารณา	คะแนนเต็ม	คะแนนที่ได้	คิดเป็นร้อยละ
๑. การสรุปสถานการณ์การพัฒนา	๑๐	๙.๓๖	๙๓.๖๔
๒. การประเมินผลการนำแผนพัฒนาท้องถิ่นไปปฏิบัติ ในเชิงปริมาณ	๑๐	๙.๔๕	๙๔.๕๕
๓. การประเมินผลการนำแผนพัฒนาท้องถิ่นไปปฏิบัติ ในเชิงคุณภาพ	๑๐	๙.๔๕	๙๔.๕๕
๔. แผนงานและยุทธศาสตร์การพัฒนา	๑๐	๘.๘๒	๘๘.๑๘
๕. โครงการพัฒนา ประกอบด้วย	๖๐	๕๖.๒๗	๙๓.๗๙
๕.๑ ความชัดเจนของชื่อโครงการ	(๕)	๔.๙๑	๙๘.๑๘
๕.๒ กำหนดวัตถุประสงค์สอดคล้องกับโครงการ	(๕)	๔.๘๒	๙๖.๓๖
๕.๓ เป้าหมาย (ผลผลิตของโครงการ) มีความชัดเจนนำไปสู่ การตั้งงบประมาณได้ถูกต้อง	(๕)	๔.๗๗	๙๕.๔๕
๕.๔ โครงการมีความสอดคล้องกับแผนยุทธศาสตร์ ๒๐ ปี	(๕)	๔.๙๑	๙๘.๑๘
๕.๕ เป้าหมาย (ผลผลิตของโครงการ) มีความสอดคล้องกับ แผนพัฒนาเศรษฐกิจและสังคมแห่งชาติ	(๕)	๔.๗๓	๙๔.๕๕
๕.๖ โครงการมีความสอดคล้องกับ Thailand ๔.๐	(๕)	๔.๕๙	๙๑.๘๒
๕.๗ โครงการสอดคล้องกับยุทธศาสตร์จังหวัด	(๕)	๔.๘๒	๙๖.๓๖
๕.๘ โครงการแก้ไขปัญหาความยากจนหรือการเสริมสร้างให้ ประเทศชาติ มั่นคง มั่งคั่ง ยั่งยืน ภายใต้หลักประชารัฐ	(๕)	๔.๕๙	๙๑.๘๒
๕.๙ งบประมาณ มีความสอดคล้องกับเป้าหมาย (ผลผลิตของโครงการ)	(๕)	๔.๕๙	๙๑.๘๒
๕.๑๐ มีการประมาณการราคาถูกต้องตามหลักวิธีการ งบประมาณ	(๕)	๔.๕๐	๙๐.๐๐
๕.๑๑ มีการกำหนดตัวชี้วัด (KPI) และสอดคล้องกับ วัตถุประสงค์และผลที่คาดว่าจะได้รับ	(๕)	๔.๕๐	๙๐.๐๐
๕.๑๒ ผลที่คาดว่าจะได้รับสอดคล้องกับวัตถุประสงค์	(๕)	๔.๕๕	๙๐.๙๑
รวมคะแนน	๑๐๐	๙๓.๓๖	๙๓.๓๖

ประเด็นที่ ๑ การสรุปสถานการณ์การพัฒนา ได้คะแนนประเมิน ๙.๓๖ จากคะแนนเต็ม ๑๐ คะแนน แสดงให้เห็นว่าการวิเคราะห์กรอบการจัดทำยุทธศาสตร์ขององค์การบริหารส่วนจังหวัดลำปาง ได้มีการใช้การวิเคราะห์ SWOT Analysis / ปัจจัยและสถานการณ์การเปลี่ยนแปลงที่มีผลต่อการพัฒนาท้องถิ่น เช่น การวิเคราะห์ศักยภาพ ด้านโครงสร้างพื้นฐาน การอนุรักษ์ทรัพยากรธรรมชาติและสิ่งแวดล้อม การพัฒนาสังคม/ชุมชน การพัฒนาเศรษฐกิจ รวมถึงการบริหารและพัฒนาองค์กร เป็นต้น

ประเด็นที่ ๒ การประเมินผลการนำแผนพัฒนาท้องถิ่นไปปฏิบัติในเชิงปริมาณ ได้คะแนนประเมิน ๙.๔๕ จากคะแนนเต็ม ๑๐ คะแนน แสดงให้เห็นว่า ๑) มีการควบคุมที่ใช้ตัวเลขต่างๆ เพื่อนำมาใช้วัดผลในเชิงปริมาณ เช่น การวัดจำนวนโครงการ กิจกรรม งานต่างๆ ว่าผลผลิตเป็นไปตามที่ตั้งเป้าหมายไว้หรือไม่ ๒) มีการวิเคราะห์ผลกระทบ/สิ่งที่กระทบ (Impact) โครงการที่ดำเนินการในเชิงปริมาณ (Quantitative)

ประเด็นที่ ๓ การประเมินผลการนำแผนพัฒนาท้องถิ่นไปปฏิบัติในเชิงคุณภาพ ได้คะแนนประเมิน ๙.๔๕ จากคะแนนเต็ม ๑๐ คะแนน แสดงให้เห็นว่า ๑) มีการประเมินประสิทธิผลของแผนพัฒนาในเชิงคุณภาพ คือ การนำเอาเทคนิคต่างๆ มาใช้เพื่อวัดว่าภารกิจ โครงการ กิจกรรม งานต่างๆ ที่ดำเนินการในพื้นที่นั้นๆ ตรงต่อความต้องการของประชาชนหรือไม่ และเป็นไปตามอำนาจหน้าที่หรือไม่ ประชาชนพึงพอใจหรือไม่ ๒) มีการวิเคราะห์ผลกระทบ/สิ่งที่กระทบ (Impact) โครงการที่ดำเนินการในเชิงคุณภาพ (Qualitative)

ประเด็นที่ ๔ แผนงานและยุทธศาสตร์การพัฒนา ได้คะแนนประเมิน ๘.๘๒ จากคะแนนเต็ม ๑๐ คะแนน แสดงให้เห็นว่า ๑) มีการวิเคราะห์แผนงาน งาน ที่เกิดจากด้านต่างๆ มีความสอดคล้องกับยุทธศาสตร์ขององค์กรปกครองส่วนท้องถิ่นในมิติต่างๆ จนนำไปสู่การจัดทำโครงการพัฒนาท้องถิ่น โดยใช้หลักการบูรณาการ (Integration) กับองค์กรปกครองส่วนท้องถิ่นที่มีพื้นที่ติดต่อกัน ๒) มีการวิเคราะห์แผนงาน งานที่เกิดจากด้านต่างๆ ที่สอดคล้องกับการแก้ไขปัญหาความยากจน หลักปรัชชารัฐ

ประเด็นที่ ๕ องค์ประกอบของโครงการพัฒนา ได้คะแนนประเมิน ๕๖.๒๗ จากคะแนนเต็ม ๖๐ คะแนน แสดงให้เห็นว่า คะแนนสูงสุด คือ มีความชัดเจนของชื่อโครงการ , โครงการมีความสอดคล้องกับแผนยุทธศาสตร์ ๒๐ ปี รองลงมา คือ กำหนดวัตถุประสงค์สอดคล้องกับโครงการ , โครงการสอดคล้องกับยุทธศาสตร์จังหวัด โดยมีคะแนนน้อยที่สุด คือ มีการประมาณการราคาถูกต้องตามหลักวิธีการงบประมาณและมีการกำหนดตัวชี้วัด (KPI) และสอดคล้องกับวัตถุประสงค์และผลที่คาดว่าจะได้รับ ตามลำดับ

ข้อคิดเห็น/ข้อเสนอแนะของคณะกรรมการติดตามและประเมินผลแผนพัฒนาองค์การบริหารส่วนจังหวัดลำปางจากการตรวจติดตามโครงการ

(๑) ต้องการให้มีการติดป้ายรายละเอียดของโครงการในบริเวณจุดที่สามารถมองเห็นได้ชัดเจน เนื่องจากการลงพื้นที่ติดตามโครงการบางพื้นที่ พบว่า ป้ายรายละเอียดของโครงการอยู่ในจุดที่มองเห็นได้ยากอาจเสี่ยงต่อการสูญหาย ทั้งยังทำให้ประชาชนไม่รู้ว่าหน่วยงานไหนที่ เป็นผู้สนับสนุนงบประมาณโครงการดังกล่าว หากจุดไหนป้ายชำรุดหรือสูญหายควรมีหน่วยงานที่เกี่ยวข้องเข้าไปดำเนินการแก้ไข

(๒) ต้องการให้มีการสำรวจความเดือดร้อนของประชาชน โดยให้มีการประสานกับผู้นำแต่ละพื้นที่ เช่น ผู้ใหญ่บ้าน ผู้นำชุมชน กำนัน รวมถึง ส.อบจ.ลำปาง เป็นต้น เพื่อให้เป็นช่องทางหนึ่งในการเข้าไปช่วยเหลือแก้ไขปัญหาต่างๆ ของประชาชน

๓. ผลการติดตามการดำเนินโครงการ/กิจกรรม ขององค์การบริหารส่วนจังหวัดลำปาง ประจำปีงบประมาณ พ.ศ. ๒๕๖๕ (ไตรมาสที่ ๑ - ไตรมาสที่ ๔)

๓.๑ การติดตามการดำเนินโครงการ/กิจกรรม

สรุปผลการติดตามการดำเนินโครงการ/กิจกรรม ขององค์การบริหารส่วนจังหวัดลำปาง ประจำปีงบประมาณ พ.ศ. ๒๕๖๕ (ไตรมาสที่ ๑ - ไตรมาสที่ ๔) ประกอบด้วย ๕ ยุทธศาสตร์การพัฒนา ดังนี้

ยุทธศาสตร์ที่ ๑ การพัฒนาโครงสร้างพื้นฐาน	มี ๔ แผนงาน จำนวน ๑๕๙ โครงการ
ยุทธศาสตร์ที่ ๒ การอนุรักษ์ทรัพยากรธรรมชาติ	มี ๔ แผนงาน จำนวน ๒๒ โครงการ
ยุทธศาสตร์ที่ ๓ การพัฒนาสังคม/ชุมชน	มี ๘ แผนงาน จำนวน ๙๗ โครงการ
ยุทธศาสตร์ที่ ๔ การพัฒนาเศรษฐกิจ	มี ๒ แผนงาน จำนวน ๑๔ โครงการ
ยุทธศาสตร์ที่ ๕ การบริหารและพัฒนาองค์กร	มี ๒ แผนงาน จำนวน ๒๓ โครงการ

มีโครงการ/กิจกรรม ทั้งสิ้น ๓๑๕ โครงการ

ยังไม่ได้ดำเนินการ	๑๕๒ โครงการ	คิดเป็นร้อยละ ๔๘.๒๕
อยู่ระหว่างดำเนินการ	๐ โครงการ	คิดเป็นร้อยละ ๐.๐๐
ดำเนินการแล้วเสร็จ	๑๑๖ โครงการ	คิดเป็นร้อยละ ๓๖.๘๓
ยกเลิกโครงการ	๔๗ โครงการ	คิดเป็นร้อยละ ๑๔.๙๒

ยุทธศาสตร์/แผนงาน	จำนวนโครงการ/กิจกรรมที่ดำเนินการ	ผลการดำเนินงาน (สถานะโครงการ)			
		ยังไม่ได้ดำเนินการ	อยู่ระหว่างดำเนินการ	ดำเนินการแล้วเสร็จ	ยกเลิกโครงการ
ยุทธศาสตร์ที่ ๑ การพัฒนาโครงสร้างพื้นฐาน					
แผนงาน ๒.๒ สาธารณสุข	๑	๐	๐	๑	๐
แผนงาน ๒.๔ เคหะและชุมชน	๑	๐	๐	๑	๐
แผนงาน ๓.๑ อุตสาหกรรมและการโยธา	๑๔๙	๑๑๕	๐	๒๖	๘
แผนงาน ๓.๒ การเกษตร	๘	๘	๐	๐	๐
รวม	๑๕๙	๑๒๓	๐	๒๘	๘
คิดเป็นร้อยละ	๕๐.๔๘	๓๙.๐๕	๐.๐๐	๘.๘๙	๒.๕๔
ยุทธศาสตร์ที่ ๒ การอนุรักษ์ทรัพยากรธรรมชาติ					
และสิ่งแวดล้อม					
แผนงาน ๒.๔ เคหะและชุมชน	๒	๑	๐	๑	๐
แผนงาน ๒.๕ สร้างความเข้มแข็งของชุมชน	๑	๐	๐	๑	๐
แผนงาน ๒.๖ การศาสนา วัฒนธรรม และนันทนาการ	๘	๘	๐	๐	๐
แผนงาน ๓.๒ การเกษตร	๑๑	๑	๐	๕	๕
รวม	๒๒	๑๐	๐	๗	๕
คิดเป็นร้อยละ	๖.๙๘	๓.๑๗	๐.๐๐	๒.๒๒	๑.๕๙

ยุทธศาสตร์/แผนงาน	จำนวนโครงการ/กิจกรรมที่ดำเนินการ	ผลการดำเนินงาน (สถานะโครงการ)			
		ยังไม่ได้ดำเนินการ	อยู่ระหว่างดำเนินการ	ดำเนินการแล้วเสร็จ	ยกเลิกโครงการ
ยุทธศาสตร์ที่ ๓ การพัฒนาสังคม/ชุมชน					
แผนงาน ๑.๑ บริหารงานทั่วไป	๙	๑	๐	๖	๒
แผนงาน ๑.๒ การรักษาความสงบภายใน	๑	๐	๐	๑	๐
แผนงาน ๒.๑ การศึกษา	๔๙	๕	๐	๓๖	๘
แผนงาน ๒.๒ สาธารณสุข	๙	๐	๐	๖	๓
แผนงาน ๒.๓ สังคมสงเคราะห์	๙	๐	๐	๗	๒
แผนงาน ๒.๕ สร้างความเข้มแข็งของชุมชน	๔	๐	๐	๔	๐
แผนงาน ๒.๖ การศาสนา วัฒนธรรม และนันทนาการ	๑๕	๓	๐	๗	๕
แผนงาน ๓.๒ การเกษตร	๑	๐	๐	๐	๑
รวม	๙๗	๙	๐	๖๗	๒๑
คิดเป็นร้อยละ	๓๐.๗๙	๒.๘๖	๐.๐๐	๒๑.๒๗	๖.๖๗
ยุทธศาสตร์ที่ ๔ การพัฒนาเศรษฐกิจ					
แผนงาน ๒.๕ สร้างความเข้มแข็งของชุมชน	๑	๐	๐	๑	๐
แผนงาน ๒.๖ การศาสนา วัฒนธรรม และนันทนาการ	๑๓	๒	๐	๕	๖
รวม	๑๔	๒	๐	๖	๖
คิดเป็นร้อยละ	๔.๔๔	๐.๖๓	๐.๐๐	๑.๙๐	๑.๙๐
ยุทธศาสตร์ที่ ๕ การบริหารและพัฒนาองค์กร					
แผนงาน ๑.๑ บริหารงานทั่วไป	๑๓	๒	๐	๖	๕
แผนงาน ๒.๑ การศึกษา	๑๐	๖	๐	๒	๒
รวม	๒๓	๘	๐	๘	๗
คิดเป็นร้อยละ	๗.๓๐	๒.๕๔	๐.๐๐	๒.๕๔	๒.๒๒
รวมทั้งสิ้น	๓๑๕	๑๕๒	๐	๑๑๖	๔๗
คิดเป็นร้อยละ	๑๐๐.๐๐	๔๘.๒๕	๐.๐๐	๓๖.๘๓	๑๔.๙๒

งบประมาณตั้งไว้ ๔๐๒,๙๕๖,๗๔๐ บาท

เบิกจ่ายในไตรมาสที่ ๑	จำนวน ๔,๐๖๐,๑๑๘.๘๔	คิดเป็นร้อยละ ๑.๐๑
เบิกจ่ายในไตรมาสที่ ๒	จำนวน ๗๒,๘๗๘,๙๗๕.๖๕	คิดเป็นร้อยละ ๑๘.๐๙
เบิกจ่ายในไตรมาสที่ ๓	จำนวน ๘๘,๔๗๙,๑๔๙.๙๕	คิดเป็นร้อยละ ๒๑.๙๖
เบิกจ่ายในไตรมาสที่ ๔	จำนวน ๓๘,๗๓๙,๔๓๕.๐๙	คิดเป็นร้อยละ ๙.๖๐
รวมเบิกจ่ายทั้ง ๔ ไตรมาส ทั้งสิ้น	๒๐๔,๑๕๗,๖๗๙.๕๓	คิดเป็นร้อยละ ๕๐.๖๖
งบประมาณคงเหลือ	จำนวน ๑๙๘,๗๙๙,๐๖๐.๔๗	คิดเป็นร้อยละ ๔๙.๓๔

ยุทธศาสตร์/แผนงาน	งบประมาณ					
	ตั้งไว้	การเบิกจ่ายงบประมาณ				งบประมาณ คงเหลือ
		ไตรมาสที่ ๑	ไตรมาสที่ ๒	ไตรมาสที่ ๓	ไตรมาสที่ ๔	
ยุทธศาสตร์ที่ ๑ การพัฒนาโครงสร้างพื้นฐาน						
แผนงาน ๒.๒ สาธารณสุข	๑๗๓,๐๐๐.๐๐	๐.๐๐	๑๗๓,๐๐๐.๐๐	๐.๐๐	๐.๐๐	๐.๐๐
แผนงาน ๒.๔ เศรษฐกิจและชุมชน	๘๕๐,๐๐๐.๐๐	๐.๐๐	๐.๐๐	๐.๐๐	๗๑๗,๔๒๐.๗๕	๑๓๒,๕๗๙.๒๕
แผนงาน ๓.๑ อุตสาหกรรมและการโยธา	๒๙๓,๒๘๔,๕๕๐.๐๐	๐.๐๐	๖๕,๙๗๕,๕๐๐.๐๐	๗๕,๓๙๒,๙๖๘.๒๕	๑๙,๖๑๒,๗๘๙.๐๐	๑๓๒,๓๐๓,๒๙๒.๗๕
แผนงาน ๓.๒ การเกษตร	๗,๕๘๒,๐๐๐.๐๐	๐.๐๐	๐.๐๐	๐.๐๐	๐.๐๐	๗,๕๘๒,๐๐๐.๐๐
รวม	๓๐๑,๘๘๙,๕๕๐.๐๐	๐.๐๐	๖๖,๑๔๘,๕๐๐.๐๐	๗๕,๓๙๒,๙๖๘.๒๕	๒๐,๓๓๐,๒๐๙.๗๕	๑๔๐,๐๑๗,๘๗๒.๐๐
คิดเป็นร้อยละ	๗๔.๙๒	๐.๐๐	๑๖.๔๒	๑๘.๗๑	๕.๐๕	๓๔.๗๕
ยุทธศาสตร์ที่ ๒ การอนุรักษ์ทรัพยากรธรรมชาติ						
และสิ่งแวดล้อม						
แผนงาน ๒.๔ เศรษฐกิจและชุมชน	๒๕,๕๐๐,๐๐๐.๐๐	๓,๖๔๖,๐๖๖.๘๔	๔,๙๐๐,๗๓๒.๔๖	๓,๖๐๖,๓๔๔.๓๐	๑,๖๕๐,๖๒๗.๓๔	๑๑,๖๙๖,๒๒๙.๐๖
แผนงาน ๒.๕ สร้างความเข้มแข็งของชุมชน	๒๕๐,๐๐๐.๐๐	๐.๐๐	๐.๐๐	๑๖๔,๙๖๕.๐๐	๐.๐๐	๘๕,๐๓๕.๐๐
แผนงาน ๒.๖ การศาสนา วัฒนธรรม และนันทนาการ	๘,๕๐๐,๐๐๐.๐๐	๐.๐๐	๐.๐๐	๐.๐๐	๐.๐๐	๘,๕๐๐,๐๐๐.๐๐
แผนงาน ๓.๒ การเกษตร	๑๗,๘๖๒,๓๒๐.๐๐	๐.๐๐	๑๒๕,๑๗๕.๐๐	๔๘๘,๕๐๐.๐๐	๑,๐๖๖,๓๑๗.๐๐	๑๖,๑๘๒,๓๒๘.๐๐
รวม	๕๒,๑๑๒,๓๒๐.๐๐	๓,๖๔๖,๐๖๖.๘๔	๕,๐๒๕,๙๐๗.๔๖	๔,๒๕๙,๘๐๙.๓๐	๒,๗๑๖,๙๔๔.๓๔	๓๖,๔๖๓,๕๙๒.๐๖
คิดเป็นร้อยละ	๑๒.๙๓	๐.๙๐	๑.๒๕	๑.๐๖	๐.๖๗	๙.๐๕
ยุทธศาสตร์ที่ ๓ การพัฒนาสังคม/ชุมชน						
แผนงาน ๑.๑ บริหารงานทั่วไป	๖๓๘,๔๗๐.๐๐	๓๔,๘๖๐.๐๐	๑๓,๙๗๐.๐๐	๙๖๐.๐๐	๔๒๕,๐๕๒.๐๐	๑๖๓,๕๘๘.๐๐
แผนงาน ๑.๒ การรักษาความสงบภายใน	๒๒๒,๐๐๐.๐๐	๐.๐๐	๑๗๖,๑๑๑.๐๐	๔๕,๖๗๗.๐๐	๐.๐๐	๒๑๒.๐๐
แผนงาน ๒.๑ การศึกษา	๑๑,๒๙๗,๔๔๐.๐๐	๓๑๘,๙๗๖.๐๐	๕๐๙,๕๑๒.๐๐	๔๕๖,๕๖๖.๔๐	๔,๓๓๘,๕๕๔.๐๐	๕,๖๗๗,๙๓๑.๖๐
แผนงาน ๒.๒ สาธารณสุข	๕,๐๙๘,๐๐๐.๐๐	๓๕,๐๐๐.๐๐	๓๓,๐๐๐.๐๐	๐.๐๐	๑,๘๔๙,๘๓๐.๐๐	๓,๑๘๐,๑๗๐.๐๐
แผนงาน ๒.๓ สังคมสงเคราะห์	๓,๖๙๙,๕๐๐.๐๐	๐.๐๐	๒๗๕,๕๒๕.๐๐	๙๘๘,๕๘๙.๐๐	๑,๘๐๗,๗๒๒.๕๐	๖๒๗,๖๖๓.๕๐
แผนงาน ๒.๕ สร้างความเข้มแข็งของชุมชน	๒,๘๐๖,๐๐๐.๐๐	๐.๐๐	๔๒,๕๐๐.๐๐	๒๖๒,๕๓๗.๐๐	๒,๔๗๖,๙๕๐.๐๐	๒๔,๐๑๓.๐๐
แผนงาน ๒.๖ การศาสนา วัฒนธรรม และนันทนาการ	๙,๔๘๑,๖๖๐.๐๐	๐.๐๐	๑๖๐,๘๖๐.๐๐	๖,๓๗๓,๘๙๓.๐๐	๗๗๑,๖๘๐.๐๐	๒,๑๗๕,๒๒๗.๐๐
แผนงาน ๓.๒ การเกษตร	๐.๐๐	๐.๐๐	๐.๐๐	๐.๐๐	๐.๐๐	๐.๐๐
รวม	๓๓,๒๔๓,๐๗๐.๐๐	๓๘๘,๘๓๖.๐๐	๑,๒๑๑,๔๗๘.๐๐	๘,๑๒๘,๒๒๒.๔๐	๑๑,๖๖๕,๗๒๘.๕๐	๑๑,๘๔๘,๘๐๕.๑๐
คิดเป็นร้อยละ	๘.๒๕	๐.๑๐	๐.๓๐	๒.๐๒	๒.๙๐	๒.๙๔

ยุทธศาสตร์/แผนงาน	งบประมาณ					
	งบประมาณ ตั้งไว้	การเบิกจ่ายงบประมาณ				งบประมาณ คงเหลือ
		ไตรมาสที่ ๑	ไตรมาสที่ ๒	ไตรมาสที่ ๓	ไตรมาสที่ ๔	
ยุทธศาสตร์ที่ ๔ การพัฒนาเศรษฐกิจ						
แผนงาน ๒.๕ สร้างความเข้มแข็งของชุมชน	๓,๐๐๐,๐๐๐.๐๐	๐.๐๐	๐.๐๐	๐.๐๐	๒,๙๕๐,๐๐๐.๐๐	๕๐,๐๐๐.๐๐
แผนงาน ๒.๖ การศาสนา วัฒนธรรม และนันทนาการ	๔,๖๐๐,๐๐๐.๐๐	๐.๐๐	๓๙๘,๐๐๐.๐๐	๕๙๘,๕๐๐.๐๐	๔๙๗,๕๐๐.๐๐	๓,๑๐๖,๐๐๐.๐๐
รวม	๗,๖๐๐,๐๐๐.๐๐	๐.๐๐	๓๙๘,๐๐๐.๐๐	๕๙๘,๕๐๐.๐๐	๓,๔๙๗,๕๐๐.๐๐	๓,๑๕๖,๐๐๐.๐๐
คิดเป็นร้อยละ	๑.๘๙	๐.๐๐	๐.๑๐	๐.๑๕	๐.๘๖	๐.๗๘
ยุทธศาสตร์ที่ ๕ การบริหารและพัฒนาองค์กร						
แผนงาน ๑.๑ บริหารงานทั่วไป	๓,๗๖๑,๘๐๐	๐.๐๐	๙๕,๐๙๐.๑๙	๓๑,๓๙๐.๐๐	๔๐๙,๐๐๐.๕๐	๓,๒๒๖,๓๑๙.๓๑
แผนงาน ๒.๑ การศึกษา	๔,๓๕๐,๐๐๐	๒๕,๒๑๖.๐๐	๐.๐๐	๖๘,๒๖๐.๐๐	๑๗๐,๐๕๒.๐๐	๔,๐๘๖,๔๗๒.๐๐
รวม	๘,๑๑๑,๘๐๐	๒๕,๒๑๖.๐๐	๙๕,๐๙๐.๑๙	๙๙,๖๕๐.๐๐	๕๗๙,๐๕๒.๕๐	๗,๓๑๒,๗๙๑.๓๑
คิดเป็นร้อยละ	๒.๐๑	๐.๐๑	๐.๐๒	๐.๐๒	๐.๑๔	๑.๘๑
รวมทั้งสิ้น	๔๐๒,๙๕๖,๗๔๐.๐๐	๔,๐๖๐,๑๑๘.๘๔	๗๒,๘๗๘,๙๗๕.๖๕	๘๘,๔๗๙,๑๔๙.๙๕	๓๘,๗๓๙,๔๓๕.๐๙	๑๙๘,๗๙๙,๐๖๐.๔๗
คิดเป็นร้อยละ	๑๐๐.๐๐	๑.๐๑	๑๘.๐๙	๒๑.๙๖	๙.๖๐	๔๙.๓๔

๓.๒ การติดตามครุภัณฑ์

สรุปผลการติดตามครุภัณฑ์ ขององค์การบริหารส่วนจังหวัดลำปาง ประจำปีงบประมาณ พ.ศ. ๒๕๖๕ (ไตรมาสที่ ๑ - ไตรมาสที่ ๔) ประกอบด้วย ๔ แผนงาน ดังนี้

ครุภัณฑ์ มี ๔ แผนงาน จำนวน ๕๙ รายการ

ยังไม่ได้ดำเนินการ	๑๗ รายการ	คิดเป็นร้อยละ ๒๘.๘๑
อยู่ระหว่างดำเนินการ	๖ รายการ	คิดเป็นร้อยละ ๑๐.๑๗
ดำเนินการแล้วเสร็จ	๓๕ รายการ	คิดเป็นร้อยละ ๕๙.๓๒
ยกเลิกโครงการ	๑ รายการ	คิดเป็นร้อยละ ๑.๗๐

แผนงาน	จำนวนครุภัณฑ์ที่ดำเนินการ	ผลการดำเนินงาน (สถานะโครงการ)			
		ยังไม่ได้ดำเนินการ	อยู่ระหว่างดำเนินการ	ดำเนินการแล้วเสร็จ	ยกเลิกโครงการ
แผนงาน ๑.๑ บริหารงานทั่วไป	๒๘	๓	๖	๑๘	๑
แผนงาน ๒.๑ การศึกษา	๑๗	๗	๐	๑๐	๐
แผนงาน ๒.๔ เคหะและชุมชน	๑	๑	๐	๐	๐
แผนงาน ๓.๑ อุตสาหกรรมและการโยธา	๑๓	๖	๐	๗	๐
รวมทั้งสิ้น	๕๙	๑๗	๖	๓๕	๑
คิดเป็นร้อยละ	๑๐๐.๐๐	๒๘.๘๑	๑๐.๑๗	๕๙.๓๒	๑.๗๐

ครุภัณฑ์ งบประมาณตั้งไว้ ๑๐,๙๘๖,๑๕๐ บาท

เบิกจ่ายในไตรมาสที่ ๓	จำนวน	๖๑๘,๐๐๐ บาท	คิดเป็นร้อยละ ๕.๖๒
เบิกจ่ายในไตรมาสที่ ๔	จำนวน	๑,๕๙๕,๑๐๐ บาท	คิดเป็นร้อยละ ๑๔.๕๒
รวมเบิกจ่ายทั้ง ๔ ไตรมาส ทั้งสิ้น	จำนวน	<u>๒,๒๑๓,๑๐๐ บาท</u>	คิดเป็นร้อยละ ๒๐.๑๔
งบประมาณคงเหลือ	จำนวน	<u>๘,๗๗๓,๐๕๐ บาท</u>	คิดเป็นร้อยละ ๗๙.๘๖

แผนงาน	งบประมาณ					
	งบประมาณตั้งไว้	การเบิกจ่ายงบประมาณ				งบประมาณคงเหลือ
		ไตรมาสที่ ๑	ไตรมาสที่ ๒	ไตรมาสที่ ๓	ไตรมาสที่ ๔	
แผนงาน ๑.๑ บริหารงานทั่วไป	๑,๐๒๔,๕๐๐.๐๐	๐.๐๐	๐.๐๐	๐.๐๐	๙๖๒,๖๐๐.๐๐	๖๑,๙๐๐.๐๐
แผนงาน ๒.๑ การศึกษา	๑,๒๑๖,๖๕๐.๐๐	๐.๐๐	๐.๐๐	๐.๐๐	๔๗๐,๗๕๐.๐๐	๗๔๕,๙๐๐.๐๐
แผนงาน ๒.๔ เคหะและชุมชน	๓,๕๒๐,๐๐๐.๐๐	๐.๐๐	๐.๐๐	๐.๐๐	๐.๐๐	๓,๕๒๐,๐๐๐.๐๐
แผนงาน ๓.๑ อุตสาหกรรมและการโยธา	๕,๒๒๕,๐๐๐.๐๐	๐.๐๐	๐.๐๐	๖๑๘,๐๐๐.๐๐	๑๖๑,๗๕๐.๐๐	๔,๔๔๕,๒๕๐.๐๐
รวมทั้งสิ้น	๑๐,๙๘๖,๑๕๐.๐๐	๐.๐๐	๐.๐๐	๖๑๘,๐๐๐.๐๐	๑,๕๙๕,๑๐๐.๐๐	๘,๗๗๓,๐๕๐.๐๐
คิดเป็นร้อยละ	๑๐๐.๐๐	๐.๐๐	๐.๐๐	๕.๖๒	๑๔.๕๒	๗๙.๘๖

๔. สรุปรายงานแบบประเมินความคิดเห็นของประชาชนต่อผลการดำเนินงานขององค์การบริหารส่วนจังหวัดลำปาง ประจำปีงบประมาณ พ.ศ. ๒๕๖๕

องค์การบริหารส่วนจังหวัดลำปางได้ดำเนินการสำรวจความคิดเห็นของประชาชนต่อผลการดำเนินงานขององค์การบริหารส่วนจังหวัดลำปาง ในปีงบประมาณ พ.ศ. ๒๕๖๕ ทั้งในภาพรวมและความพึงพอใจของประชาชนต่อผลการดำเนินงานขององค์การบริหารส่วนจังหวัดลำปาง โดยฝ่ายวิจัยและประเมินผล กองยุทธศาสตร์และงบประมาณ ได้กำหนดขนาดของกลุ่มตัวอย่างด้วยตารางสำเร็จรูปของ ทาโร ยามาเน่ (Taro Yamane) ซึ่งเป็นตารางที่ใช้หาขนาดของกลุ่มตัวอย่างเพื่อประมาณค่าสัดส่วนของประชากร โดยคาดว่าสัดส่วนของลักษณะที่สนใจในประชากรเท่ากับ ๐.๕ และระดับความเชื่อมั่น ๙๕% ดังตารางที่ ๑

ตารางที่ ๑ ขนาดของกลุ่มตัวอย่างของทาโร ยามาเน่ (Taro Yamane) ที่ระดับความเชื่อมั่น ๙๕% และความคลาดเคลื่อนต่างๆ

ขนาดประชากร (N)	ขนาดกลุ่มตัวอย่าง ในแต่ละระดับความคลาดเคลื่อน (e)					
	±1%	±2%	±3%	±4%	±5%	±10%
500					222	83
1,000				385	286	91
1,500			638	441	316	94
2,000			714	476	333	95
2,500		1,250	769	500	345	96
3,000		1,364	811	517	353	97
3,500		1,458	843	530	359	97
4,000		1,538	870	541	364	98
4,500		1,067	891	549	367	98
5,000		1,667	909	556	370	98
6,000		1,765	938	566	375	98
7,000		1,842	959	574	378	99
8,000		1,905	976	580	381	99
9,000		1,957	989	584	383	99
10,000	5,000	2,000	1,000	588	385	99
15,000	6,000	2,143	1,034	600	390	99
20,000	6,667	2,222	1,053	606	392	100
25,000	7,143	2,273	1,064	610	394	100
50,000		2,381	1,087	617	397	100
100,000		2,439	1,099	621	398	100
∞		2,500	1,111	625	400	100

ในปี พ.ศ. ๒๕๖๔ จังหวัดลำปางมีประชากรรวมทั้งสิ้น จำนวน ๗๒๔,๖๗๘ คน (ที่มา : ประกาศสำนักทะเบียนกลาง ณ วันที่ ๓๑ ธันวาคม ๒๕๖๔) ดังนั้น จากการใช้ตารางของ ทาโร ยามาเน่ (Taro Yamane) ที่ระดับความคลาดเคลื่อนที่ยอมรับได้ ๕% และระดับความเชื่อมั่น ๙๕% ทำให้ได้ขนาดของจำนวนประชากรกลุ่มตัวอย่างเท่ากับ ๔๐๐ คน (ตารางที่ ๑)

ฝ่ายวิจัยและประเมินผล กองยุทธศาสตร์และงบประมาณ ได้ดำเนินการสำรวจความคิดเห็นของประชาชน ต่อผลการดำเนินงานขององค์การบริหารส่วนจังหวัดลำปาง ประจำปีงบประมาณ พ.ศ. ๒๕๖๕ โดยแยกเป็นรายอำเภอ จำนวน ๑๓ อำเภอ ซึ่งได้ตั้งเป้าไว้ที่อำเภอละ ๔๐๐ ฉบับ รวมทั้งสิ้นเป็นจำนวน ๕,๒๐๐ ฉบับ ซึ่งได้รับแบบสำรวจความคิดเห็นฯ กลับคืนมารวมทั้งสิ้น จำนวน ๔,๗๘๑ ฉบับ คิดเป็นร้อยละ ๙๑.๙๔ สามารถสรุปผลได้ดังนี้

ตอนที่ ๑ ข้อมูลทั่วไป

ตารางที่ ๒ แสดงจำนวนผู้ตอบแบบประเมินความคิดเห็นของประชาชนต่อผลการดำเนินงานขององค์การบริหารส่วนจังหวัดลำปาง ประจำปีงบประมาณ พ.ศ. ๒๕๖๕ จำแนกตามเพศ

เพศ	จำนวน	ร้อยละ
ชาย	๒,๓๘๐	๔๙.๗๘
หญิง	๒,๔๐๑	๕๐.๒๒
รวม	๔,๗๘๑	๑๐๐.๐๐

จากตารางที่ ๒ แสดงจำนวนผู้ตอบแบบประเมินความคิดเห็นของประชาชนต่อผลการดำเนินงานขององค์การบริหารส่วนจังหวัดลำปาง ประจำปีงบประมาณ พ.ศ. ๒๕๖๕ จำแนกตามเพศ พบว่า ส่วนใหญ่เป็นเพศหญิง มีจำนวน ๒,๔๐๑ คน คิดเป็นร้อยละ ๕๐.๒๒ เพศชาย มีจำนวน ๒,๓๘๐ คน คิดเป็นร้อยละ ๔๙.๗๘

ตารางที่ ๓ แสดงจำนวนผู้ตอบแบบประเมินความคิดเห็นของประชาชนต่อผลการดำเนินงานขององค์การบริหารส่วนจังหวัดลำปาง ประจำปีงบประมาณ พ.ศ. ๒๕๖๕ จำแนกตามอายุ

อายุ	จำนวน	ร้อยละ
ต่ำกว่า ๒๐ ปี	๖๖๙	๑๓.๙๙
๒๐ - ๓๐ ปี	๗๘๙	๑๖.๕๐
๓๑ - ๔๐ ปี	๗๕๙	๑๕.๘๘
๔๑ - ๕๐ ปี	๙๐๕	๑๘.๙๓
๕๑ - ๖๐ ปี	๘๔๖	๑๗.๗๐
๖๑ ปี ขึ้นไป	๘๑๓	๑๗.๐๐
รวม	๔,๗๘๑	๑๐๐.๐๐

จากตารางที่ ๓ แสดงจำนวนผู้ตอบแบบประเมินความคิดเห็นของประชาชนต่อผลการดำเนินงานขององค์การบริหารส่วนจังหวัดลำปาง ประจำปีงบประมาณ พ.ศ. ๒๕๖๕ จำแนกตามอายุ พบว่า ส่วนใหญ่อยู่ในช่วงอายุระหว่าง ๔๑-๕๐ ปี มีจำนวน ๙๐๕ คน คิดเป็นร้อยละ ๑๘.๙๓ รองลงมา ช่วงอายุระหว่าง ๕๑-๖๐ ปี มีจำนวน ๘๔๖ คน คิดเป็นร้อยละ ๑๗.๗๐ ช่วงอายุ ๖๐ ปี ขึ้นไป มีจำนวน ๘๑๓ คน คิดเป็นร้อยละ ๑๗.๐๐ ช่วงอายุต่ำกว่า ๒๐-๓๐ ปี มีจำนวน ๗๘๙ คน คิดเป็นร้อยละ ๑๖.๕๐ ช่วงอายุระหว่าง ๓๑-๔๐ ปี มีจำนวน ๗๕๙ คน คิดเป็นร้อยละ ๑๕.๘๘ และ ช่วงอายุต่ำกว่า ๒๐ ปี จำนวน ๖๖๙ คน คิดเป็นร้อยละ ๑๓.๙๙ ตามลำดับ

ตารางที่ ๔ แสดงจำนวนผู้ตอบแบบประเมินความคิดเห็นของประชาชนต่อผลการดำเนินงานขององค์การบริหาร ส่วนจังหวัดลำปาง ประจำปีงบประมาณ พ.ศ. ๒๕๖๕ จำแนกตามการศึกษา

การศึกษา	จำนวน	ร้อยละ
ต่ำกว่าประถมศึกษา	๓๙	๐.๘๒
ประถมศึกษา	๗๔๗	๑๕.๖๒
มัธยมศึกษาหรือเทียบเท่า	๑,๗๕๕	๓๖.๗๑
ปริญญาตรี	๑,๓๒๓	๒๗.๖๗
สูงกว่าปริญญาตรี	๙๑๗	๑๙.๑๘
รวม	๔,๗๘๑	๑๐๐.๐๐

จากตารางที่ ๔ แสดงจำนวนผู้ตอบแบบประเมินความคิดเห็นของประชาชนต่อผลการดำเนินงานขององค์การบริหารส่วนจังหวัดลำปาง ประจำปีงบประมาณ พ.ศ. ๒๕๖๕ จำแนกตามการศึกษา พบว่าส่วนใหญ่สำเร็จการศึกษาระดับมัธยมศึกษาหรือเทียบเท่า มีจำนวน ๑,๗๕๕ คน คิดเป็นร้อยละ ๓๖.๗๑ รองลงมาสำเร็จการศึกษาระดับปริญญาตรี มีจำนวน ๑,๓๒๓ คน คิดเป็นร้อยละ ๒๗.๖๗ สำเร็จการศึกษาสูงกว่าปริญญาตรี มีจำนวน ๙๑๗ คน คิดเป็นร้อยละ ๑๙.๑๘ สำเร็จการศึกษาระดับประถมศึกษา มีจำนวน ๗๔๗ คน คิดเป็นร้อยละ ๑๕.๖๒ และสำเร็จการศึกษาต่ำกว่าประถมศึกษา มีจำนวน ๓๙ คน คิดเป็นร้อยละ ๐.๘๒ ตามลำดับ

ตารางที่ ๕ แสดงจำนวนผู้ตอบแบบประเมินความคิดเห็นของประชาชนต่อผลการดำเนินงานขององค์การบริหารส่วนจังหวัดลำปาง ประจำปีงบประมาณ พ.ศ. ๒๕๖๕ จำแนกตามอาชีพ

การศึกษา	จำนวน	ร้อยละ
รับราชการ	๖๔๑	๑๓.๔๑
รับจ้าง/ลูกจ้าง	๗๐๕	๑๔.๗๕
ค้าขาย/ธุรกิจส่วนตัว	๗๑๙	๑๕.๐๔
เอกชน/รัฐวิสาหกิจ	๘๖๔	๑๘.๐๗
เกษตรกร	๙๖๕	๒๐.๑๘
นักเรียน/นักศึกษา	๘๐๓	๑๖.๘๐
อื่นๆ	๘๔	๑.๗๖
รวม	๔,๗๘๑	๑๐๐.๐๐

จากตารางที่ ๕ แสดงจำนวนผู้ตอบแบบประเมินความคิดเห็นของประชาชนต่อผลการดำเนินงานขององค์การบริหารส่วนจังหวัดลำปาง ประจำปีงบประมาณ พ.ศ. ๒๕๖๕ จำแนกตามอาชีพ พบว่า ส่วนใหญ่ประกอบอาชีพเกษตรกร มีจำนวน ๙๖๕ คน คิดเป็นร้อยละ ๒๐.๑๘ รองลงมาประกอบอาชีพเอกชน/รัฐวิสาหกิจ จำนวน ๘๖๔ คน คิดเป็นร้อยละ ๑๘.๐๗ นักเรียน/นักศึกษา มีจำนวน ๘๐๓ คน คิดเป็นร้อยละ ๑๖.๘๐ ประกอบอาชีพค้าขาย/ธุรกิจส่วนตัว มีจำนวน ๗๑๙ คน คิดเป็นร้อยละ ๑๕.๐๔ ประกอบอาชีพรับจ้าง/ลูกจ้าง มีจำนวน ๗๐๕ คน คิดเป็นร้อยละ ๑๔.๗๕ ประกอบอาชีพรับราชการ จำนวน ๖๔๑ คน คิดเป็นร้อยละ ๑๓.๔๑ และประกอบอาชีพอื่นๆ จำนวน ๘๔ คน คิดเป็นร้อยละ ๑.๗๖ ตามลำดับ

ตอนที่ ๒ ความพึงพอใจของประชาชนต่อผลการดำเนินงานขององค์การบริหารส่วนจังหวัดลำปาง

ตามมาตรวัดของลิเคิร์ต (Likert Scale) โดยมีเกณฑ์การให้คะแนน ดังนี้

ระดับมากที่สุด	ให้คะแนน	๕
ระดับมาก	ให้คะแนน	๔
ระดับปานกลาง	ให้คะแนน	๓
ระดับน้อย	ให้คะแนน	๒
ระดับน้อยที่สุด	ให้คะแนน	๑

เกณฑ์การแปลความหมาย เพื่อจัดระดับคะแนนเฉลี่ย ในช่วงคะแนน ดังต่อไปนี้

๔.๒๑ - ๕.๐๐	หมายถึง	มีความพึงพอใจมากที่สุด
๓.๔๑ - ๔.๒๐	หมายถึง	มีความพึงพอใจมาก
๒.๖๑ - ๓.๔๐	หมายถึง	มีความพึงพอใจปานกลาง
๑.๘๑ - ๒.๖๐	หมายถึง	มีความพึงพอใจน้อย
๑.๐๐ - ๑.๘๐	หมายถึง	มีความพึงพอใจน้อยที่สุด

ทั้งนี้ ความกว้างของอันตรภาคชั้นของค่าเฉลี่ยมีค่าเท่ากับ ๐.๘ ซึ่งได้ค่ามาจากการคำนวณโดยใช้สมการทางคณิตศาสตร์ คือ (คะแนนสูงสุด - คะแนนต่ำสุด)/ความกว้างของอันตรภาคชั้น

สามารถสรุปผลการประเมินความพึงพอใจต่อผลการดำเนินงานขององค์การบริหารส่วนจังหวัดลำปาง ได้ดังนี้

ตารางที่ ๖ แสดงข้อมูลความพึงพอใจต่อผลการดำเนินงานขององค์การบริหารส่วนจังหวัดลำปาง จำแนกตามประเด็น (ภาพรวมทั้งจังหวัด) ได้ดังนี้

การปฏิบัติงาน (ประจำปีงบประมาณ ๒๕๖๕)	ระดับความพึงพอใจ			
	จำนวน (คน)	\bar{X}	S.D.	การแปลผล
๑. มีการเปิดโอกาสให้ประชาชนมีส่วนร่วมในโครงการ/กิจกรรม	๔,๗๘๑	๔.๐๓	๐.๘๑	มาก
๒. มีการเปิดโอกาสให้ประชาชนแสดงความคิดเห็นในโครงการ/กิจกรรม	๔,๗๘๑	๔.๑๕	๐.๖๙	มาก
๓. มีการประชาสัมพันธ์ให้ประชาชนรับรู้ข้อมูลของโครงการ/กิจกรรม	๔,๗๘๑	๔.๓๗	๐.๗๒	มากที่สุด
๔. มีการรายงานผลการดำเนินงานของโครงการ/กิจกรรมต่อสาธารณะ	๔,๗๘๑	๔.๓๗	๐.๗๓	มากที่สุด
๕. การเปิดโอกาสให้ประชาชนตรวจสอบการดำเนินงานโครงการ/กิจกรรม	๔,๗๘๑	๔.๓๕	๐.๗๔	มากที่สุด
๖. การดำเนินงานโครงการ/กิจกรรม เป็นไปตามระยะเวลาที่กำหนด	๔,๗๘๑	๔.๓๖	๐.๗๒	มากที่สุด
๗. โครงการ/กิจกรรม ตอบสนองความต้องการของประชาชน	๔,๗๘๑	๔.๓๘	๐.๗๒	มากที่สุด

การปฏิบัติงาน (ประจำปีงบประมาณ ๒๕๖๕)	ระดับความพึงพอใจ			
	จำนวน (คน)	\bar{X}	S.D.	การแปลผล
๘. โครงการ/กิจกรรม เกิดประโยชน์ต่อประชาชน โดยส่วนรวม	๔,๗๘๑	๔.๓๘	๐.๗๑	มากที่สุด
๙. งบประมาณในการดำเนินโครงการ/กิจกรรม เพียงพอและเหมาะสม	๔,๗๘๑	๔.๓๘	๐.๗๒	มากที่สุด
๑๐. ประชาชนมีความพึงพอใจในการดำเนินงานของ อบจ.ลำปาง	๔,๗๘๑	๔.๓๘	๐.๗๑	มากที่สุด
รวม	๔,๗๘๑	๔.๓๑	๐.๗๔	มากที่สุด

จากตารางที่ ๖ แสดงความพึงพอใจต่อผลการดำเนินงานขององค์การบริหารส่วนจังหวัดลำปางในภาพรวมพบว่า มีความพึงพอใจมากที่สุด (ค่าเฉลี่ย ๔.๓๑) เมื่อพิจารณาเป็นรายประเด็นพบว่าโครงการ/กิจกรรม ตอบสนองความต้องการของประชาชน, โครงการ/กิจกรรม เกิดประโยชน์ต่อประชาชนโดยส่วนรวม, งบประมาณในการดำเนินโครงการ/กิจกรรม เพียงพอและเหมาะสมและประชาชนมีความพึงพอใจในการดำเนินงานของ อบจ.ลำปาง มีค่าเฉลี่ยสูงสุด (ค่าเฉลี่ย ๔.๓๘) รองลงมา คือ มีการประชาสัมพันธ์ให้ประชาชนรับรู้ข้อมูลของโครงการ/กิจกรรม และมีการรายงานผลการดำเนินงานของโครงการ/กิจกรรมต่อสาธารณะ (ค่าเฉลี่ย ๔.๓๗) และการดำเนินงานโครงการ/กิจกรรมเป็นไปตามระยะเวลาที่กำหนด (ค่าเฉลี่ย ๔.๓๖) ตามลำดับ โดยมีการเปิดโอกาสให้ประชาชนมีส่วนร่วมในโครงการ/กิจกรรม มีค่าเฉลี่ยต่ำที่สุด (ค่าเฉลี่ย ๔.๐๓)

ตารางที่ ๗ แสดงข้อมูลความพึงพอใจต่อผลการดำเนินงานขององค์การบริหารส่วนจังหวัดลำปาง (แยกรายอำเภอ) ได้ดังนี้

อำเภอ	ระดับความพึงพอใจ			
	จำนวน (คน)	\bar{X}	S.D.	การแปลผล
๑. อำเภอเมืองลำปาง	๔๐๐	๔.๓๐	๐.๗๒	มากที่สุด
๒. อำเภอเกาะคา	๓๖๘	๔.๓๐	๐.๗๔	มากที่สุด
๓. อำเภอเสริมงาม	๓๔๔	๔.๒๙	๐.๗๕	มากที่สุด
๔. อำเภอแม่ทะ	๓๔๑	๔.๒๖	๐.๗๔	มากที่สุด
๕. อำเภอแม่เมาะ	๓๗๕	๔.๓๓	๐.๗๓	มากที่สุด
๖. อำเภอสบปราบ	๓๕๑	๔.๓๔	๐.๗๒	มากที่สุด
๗. อำเภอเถิน	๓๘๙	๔.๓๗	๐.๗๒	มากที่สุด
๘. อำเภอแม่พริก	๓๒๔	๔.๓๓	๐.๗๔	มากที่สุด
๙. อำเภอห้างฉัตร	๓๙๓	๔.๒๘	๐.๗๕	มากที่สุด
๑๐. อำเภอเมืองปาน	๔๐๐	๔.๒๗	๐.๗๖	มากที่สุด
๑๑. อำเภอแจ้ห่ม	๔๐๐	๔.๓๐	๐.๗๓	มากที่สุด
๑๒. อำเภอวังเหนือ	๓๗๕	๔.๓๖	๐.๗๓	มากที่สุด
๑๓. อำเภองาว	๓๒๑	๔.๓๓	๐.๗๕	มากที่สุด
รวม	๔,๗๘๑	๔.๓๑	๐.๗๔	มากที่สุด

จากตารางที่ ๗ แสดงข้อมูลความพึงพอใจต่อผลการดำเนินงานขององค์การบริหารส่วนจังหวัดลำปาง (แยกรายอำเภอ) พบว่า อำเภอที่มีระดับความพึงพอใจมากกว่าค่าเฉลี่ยรวม (๔.๓๑) คือ อำเภอเถิน (๔.๓๗), อำเภอวังเหนือ (๔.๓๖), อำเภอสบปราบ (๔.๓๔), อำเภอแม่เมาะ (๔.๓๓), อำเภอแม่พริก (๔.๓๓), อำเภोगาว (๔.๓๓) ตามลำดับและ อำเภอที่มีระดับความพึงพอใจน้อยกว่าค่าเฉลี่ยรวม (๔.๓๑) คือ อำเภอเมืองลำปาง (๔.๓๐), อำเภอเกาะคา (๔.๓๐), อำเภอแจ้ห่ม (๔.๓๐), อำเภอเสริมงาม (๔.๒๙), อำเภอห้างฉัตร (๔.๒๘), อำเภอเมืองปาน (๔.๒๗) และอำเภอแม่ทะ (๔.๒๖) ตามลำดับ โดยทั้ง ๑๓ อำเภอในจังหวัดลำปาง มีระดับความพึงพอใจต่อผลการดำเนินงานขององค์การบริหารส่วนจังหวัดลำปาง ประจำปีงบประมาณ พ.ศ. ๒๕๖๕ อยู่ในระดับ มากที่สุด

ตอนที่ ๓ ในปีงบประมาณถัดไป ประชาชนต้องการให้องค์การบริหารส่วนจังหวัดลำปาง ดำเนินโครงการ/กิจกรรมในด้านใดมากที่สุด

เกณฑ์การประเมินผลความต้องการของประชาชนที่ต้องการให้องค์การบริหารส่วนจังหวัดลำปาง ดำเนินโครงการ/กิจกรรมมากที่สุด ในปีงบประมาณถัดไป (ปีงบประมาณ พ.ศ. ๒๕๖๖)

ความต้องการลำดับที่ ๑	กำหนดค่าคะแนน	๓ คะแนน
ความต้องการลำดับที่ ๒	กำหนดค่าคะแนน	๒ คะแนน
ความต้องการลำดับที่ ๓	กำหนดค่าคะแนน	๑ คะแนน

สามารถสรุปผลการประเมินฯ ได้ดังตารางที่ ๘

ตารางที่ ๘ แสดงข้อมูลความต้องการด้านที่ประชาชนต้องการให้องค์การบริหารส่วนจังหวัดลำปางดำเนินโครงการ/กิจกรรมมากที่สุด ในปีงบประมาณถัดไป (ภาพรวมทั้งจังหวัด)

ลำดับที่	ด้านที่ต้องการให้ อบจ.ลำปาง ดำเนินโครงการ/กิจกรรมในปีงบประมาณถัดไป (ปีงบประมาณ พ.ศ. ๒๕๖๖)	ร้อยละ
๑	ด้านโครงสร้างพื้นฐาน	๒๓.๙๓
๒	ด้านส่งเสริมคุณภาพชีวิต	๒๒.๘๕
๓	ด้านส่งเสริมเศรษฐกิจและอาชีพ	๒๐.๑๖
๔	ด้านส่งเสริมการศึกษา	๑๘.๘๒
๕	ด้านส่งเสริมการท่องเที่ยว	๗.๒๘
๖	ด้านส่งเสริมการสาธารณสุข	๓.๒๑
๗	ด้านส่งเสริมการศาสนา ประเพณีวัฒนธรรม และภูมิปัญญาท้องถิ่น	๑.๘๗
๘	ด้านส่งเสริมการอนุรักษ์ทรัพยากรธรรมชาติและสิ่งแวดล้อม	๑.๐๒
๙	ด้านส่งเสริมการกีฬา	๐.๘๕
รวม		๑๐๐

จากตารางที่ ๘ แสดงข้อมูลความต้องการด้านที่ประชาชนต้องการให้องค์การบริหารส่วนจังหวัดลำปาง ดำเนินโครงการ/กิจกรรมมากที่สุด ในปีงบประมาณถัดไป (ปีงบประมาณ พ.ศ. ๒๕๖๖) พบว่า ประชาชนกลุ่มตัวอย่าง มีความต้องการให้องค์การบริหารส่วนจังหวัดลำปางดำเนินโครงการ/กิจกรรม ๓ อันดับแรก ได้แก่ ด้านโครงสร้างพื้นฐานมากที่สุด คิดเป็นร้อยละ ๒๓.๙๓ รองลงมาด้านส่งเสริมคุณภาพชีวิต คิดเป็นร้อยละ ๒๒.๘๕ และด้านส่งเสริมเศรษฐกิจและอาชีพ คิดเป็นร้อยละ ๒๐.๑๖ ตามลำดับ ถัดมา คือ ด้านส่งเสริมการศึกษา (ร้อยละ ๑๘.๘๒) ด้านส่งเสริมการท่องเที่ยว (๗.๒๘) ด้านส่งเสริมการสาธารณสุข (ร้อยละ ๓.๒๑) ด้านส่งเสริมการศาสนา ประเพณีวัฒนธรรมและภูมิปัญญาท้องถิ่น (ร้อยละ ๑.๘๗) ด้านส่งเสริมการอนุรักษ์ทรัพยากรธรรมชาติและสิ่งแวดล้อม (ร้อยละ ๑.๐๒) และ ด้านส่งเสริมการกีฬา (ร้อยละ ๐.๘๕) ตามลำดับ

ตารางที่ ๙ แสดงข้อมูลความต้องการด้านที่ประชาชนกลุ่มตัวอย่างต้องการให้องค์การบริหารส่วนจังหวัดลำปาง ดำเนินโครงการ/กิจกรรมมากที่สุด ในปีงบประมาณถัดไป เรียงลำดับ ๑ - ๓ (แยกรายอำเภอ)

อำเภอ	ลำดับที่	ด้านที่ต้องการให้ อบจ.ลำปาง ดำเนินโครงการ/กิจกรรมในปีงบประมาณถัดไป (ปีงบประมาณ พ.ศ. ๒๕๖๖)	ร้อยละ
๑.เมืองลำปาง	๑	ด้านส่งเสริมเศรษฐกิจและอาชีพ	๒๒.๕๐
	๒	ด้านโครงสร้างพื้นฐาน	๒๒.๓๓
	๓	ด้านส่งเสริมคุณภาพชีวิต	๒๑.๙๒
๒.เกาะคา	๑	ด้านส่งเสริมคุณภาพชีวิต	๒๓.๓๗
	๒	ด้านโครงสร้างพื้นฐาน	๒๑.๙๒
	๓	ด้านส่งเสริมเศรษฐกิจและอาชีพ	๒๑.๑๑
๓.เสริมงาม	๑	ด้านโครงสร้างพื้นฐาน	๒๕.๙๗
	๒	ด้านส่งเสริมคุณภาพชีวิต	๒๒.๔๘
	๓	ด้านส่งเสริมเศรษฐกิจและอาชีพ	๒๑.๓๗
๔.แม่ทะ	๑	ด้านส่งเสริมคุณภาพชีวิต	๒๕.๑๗
	๒	ด้านโครงสร้างพื้นฐาน	๒๒.๓๙
	๓	ด้านส่งเสริมเศรษฐกิจและอาชีพ	๒๐.๗๗
๕.แม่เมาะ	๑	ด้านโครงสร้างพื้นฐาน	๒๓.๒๔
	๒	ด้านส่งเสริมคุณภาพชีวิต	๒๒.๓๖
	๓	ด้านส่งเสริมการศึกษา	๒๐.๗๖
๖.สบปราบ	๑	ด้านส่งเสริมคุณภาพชีวิต	๒๒.๘๔
	๒	ด้านโครงสร้างพื้นฐาน	๒๐.๘๕
	๓	ด้านส่งเสริมเศรษฐกิจและอาชีพ	๑๙.๙๔
๗.เถิน	๑	ด้านโครงสร้างพื้นฐาน	๒๔.๘๕
	๒	ด้านส่งเสริมคุณภาพชีวิต	๒๔.๒๑
	๓	ด้านส่งเสริมการศึกษา	๒๐.๙๕

ตารางที่ ๙ (ต่อ) แสดงข้อมูลความต้องการด้านที่ประชาชนกลุ่มตัวอย่างต้องการให้องค์การบริหารส่วนจังหวัดลำปาง
ดำเนินโครงการ/กิจกรรมมากที่สุดในปีงบประมาณถัดไป เรียงลำดับ ๑ - ๓ (แยกรายอำเภอ)

อำเภอ	ลำดับที่	ด้านที่ต้องการให้ อบจ.ลำปาง ดำเนินโครงการ/กิจกรรมในปีงบประมาณถัดไป (ปีงบประมาณ พ.ศ. ๒๕๖๖)	ร้อยละ
๘.แม่พริก	๑	ด้านโครงสร้างพื้นฐาน	๒๗.๔๗
	๒	ด้านส่งเสริมคุณภาพชีวิต	๒๒.๗๔
	๓	ด้านส่งเสริมการศึกษา	๒๐.๙๔
๙.ห้างฉัตร	๑	ด้านโครงสร้างพื้นฐาน	๒๔.๙๔
	๒	ด้านส่งเสริมคุณภาพชีวิต	๒๒.๑๘
	๓	ด้านส่งเสริมการศึกษา	๒๐.๘๒
๑๐.เมืองปาน	๑	ด้านโครงสร้างพื้นฐาน	๒๓.๖๗
	๒	ด้านส่งเสริมคุณภาพชีวิต	๒๒.๙๖
	๓	ด้านส่งเสริมการศึกษา	๒๐.๑๓
๑๑.แจ้ห่ม	๑	ด้านส่งเสริมเศรษฐกิจและอาชีพ	๒๓.๒๑
	๒	ด้านโครงสร้างพื้นฐาน	๒๒.๕๐
	๓	ด้านส่งเสริมคุณภาพชีวิต	๒๐.๗๕
๑๒.วังเหนือ	๑	ด้านโครงสร้างพื้นฐาน	๒๕.๙๖
	๒	ด้านส่งเสริมคุณภาพชีวิต	๒๒.๙๘
	๓	ด้านส่งเสริมการศึกษา	๒๑.๖๔
๑๓.งาว	๑	ด้านโครงสร้างพื้นฐาน	๒๕.๗๐
	๒	ด้านส่งเสริมคุณภาพชีวิต	๒๓.๕๗
	๓	ด้านส่งเสริมเศรษฐกิจและอาชีพ	๒๐.๗๗

จากตารางที่ ๙ แสดงข้อมูลความต้องการด้านที่ประชาชนกลุ่มตัวอย่างต้องการให้องค์การบริหารส่วนจังหวัดลำปางดำเนินโครงการ/กิจกรรมมากที่สุดในปีงบประมาณถัดไป เรียงลำดับ ๑ - ๓ แยกเป็นรายอำเภอ ๑๓ อำเภอ ในจังหวัดลำปาง พบว่า ความต้องการ ๓ อันดับแรก ที่ประชาชนกลุ่มตัวอย่างต้องการให้องค์การบริหารส่วนจังหวัดลำปางดำเนินโครงการ/กิจกรรมมากที่สุดในปีงบประมาณถัดไป ประกอบด้วย ด้านโครงสร้างพื้นฐาน ด้านส่งเสริมคุณภาพชีวิต ด้านส่งเสริมเศรษฐกิจและอาชีพ และด้านส่งเสริมการศึกษา

ข้อเสนอแนะเพิ่มเติม (มีความต้องการให้องค์การบริหารส่วนจังหวัดลำปางดำเนินงานอย่างไร)

จากการดำเนินการสำรวจความคิดเห็นของประชาชนต่อผลการดำเนินงานขององค์การบริหารส่วนจังหวัดลำปาง ในปีงบประมาณ พ.ศ. ๒๕๖๕ ประชาชนกลุ่มตัวอย่างได้มีข้อเสนอแนะ ดังต่อไปนี้

(๑) ต้องการให้ส่งเสริมด้านโครงสร้างพื้นฐานเพิ่มมากขึ้นในพื้นที่ขาดแคลน อาทิ เช่น ถนน สะพาน ไฟฟ้า ระบบประปา เป็นต้น ซึ่งเป็นปัจจัยหลักพื้นฐานที่ก่อให้เกิดความสะดวกสบายกับชีวิตและความเป็นอยู่ของประชาชน

(๒) ต้องการให้พัฒนาสาธารณสุขปศุสัตว์พื้นฐาน เพื่อให้มีความพร้อมกับการพัฒนาคุณภาพชีวิตในระยะยาว ควบคุมเน้นระบบน้ำ ซึ่งเป็นพื้นฐานสำคัญของการพัฒนาท้องถิ่น โดยการฟื้นฟูทรัพยากรและแหล่งน้ำตามธรรมชาติ แต่ละพื้นที่ให้เพียงพอกับความต้องการของประชาชน

(๓) ต้องการให้ช่วยเหลือเกษตรกรในช่วงเวลาที่ผลผลิตออกมากที่สุด โดยการหาตลาดหรือรับซื้อผลผลิต เพื่อแก้ปัญหาราคาสินค้าตกต่ำและเป็นการระบายผลผลิตไม่ให้น่าเสียดาย

(๔) ต้องการให้ส่งเสริมสนับสนุนด้านการศึกษา อุปกรณ์ทางการศึกษา สร้างห้องปฏิบัติการต่างๆ ให้แก่โรงเรียนในพื้นที่จังหวัดลำปาง ทั้งในระบบ นอกระบบและตามอัธยาศัย ซึ่งจะก่อให้เกิดความทั่วถึงและเท่าเทียมของการได้รับโอกาสทางการศึกษาต่อไป

(๕) ต้องการให้ออกพบปะประชาชนในพื้นที่ของแต่ละตำบล/อำเภอ เพื่อทราบข้อมูลปัญหาต่างๆและความต้องการของแต่ละพื้นที่ และให้ความช่วยเหลืออย่างทั่วถึง

(๖) ต้องการให้มีการจัดงานกาดนัดก๋อมน้ำนองกระทิงอย่างต่อเนื่องต่อไป โดยควรปรับปรุงพัฒนากาดนัดก๋อมน้ำนองให้ดีขึ้นทุกๆ ด้าน และมีกิจกรรมต่างๆ เสริมให้มากขึ้นทุกๆ สัปดาห์ เพื่อดึงดูดให้คนในพื้นที่และนักท่องเที่ยวได้เข้ามาเที่ยวชมเลือกซื้อสินค้าและร่วมกิจกรรมมากยิ่งขึ้น รวมถึงอยากให้มีรูปภาพหรือสัญลักษณ์ เป็นจุดเช็คอิน (Check in) ถ่ายภาพภายในกาดนัดก๋อมน้ำนองหลายๆ จุด ซึ่งจะช่วยในการประชาสัมพันธ์ให้แก่ผู้ที่สนใจได้อีกทางหนึ่ง

ส่วนที่ ๔

สรุปผล ข้อเสนอแนะ และข้อเสนอแนะ

๑. สรุปผลการพัฒนาท้องถิ่นในภาพรวม

๑.๑ ความสำเร็จการพัฒนาตามยุทธศาสตร์

องค์การบริหารส่วนจังหวัดลำปาง ได้จัดทำแผนพัฒนาท้องถิ่น (พ.ศ.๒๕๖๑-๒๕๖๕) ตามกระบวนการที่กำหนดไว้ในระเบียบกระทรวงมหาดไทยว่าด้วยการจัดทำแผนพัฒนาขององค์กรปกครองส่วนท้องถิ่น พ.ศ.๒๕๔๘ และแก้ไขเพิ่มเติม (ฉบับที่ ๓) พ.ศ. ๒๕๖๑ และหนังสือกระทรวงมหาดไทย ด่วนที่สุด ที่ มท ๐๘๑๐.๓/ ๖๒๙๓๑ ลงวันที่ ๑๕ พฤษภาคม ๒๕๖๒ เรื่องซักซ้อมแนวทางการทบทวนแผนพัฒนาท้องถิ่น (พ.ศ.๒๕๖๑-๒๕๖๕) ขององค์กรปกครองส่วนท้องถิ่น โดยผ่านการมีส่วนร่วมของประชาชน การประชุมร่วมกับประชาคม เพื่อระดมความคิดเห็นเพื่อรับฟังปัญหาและความต้องการที่แท้จริงของประชาชนในพื้นที่ ประกอบการจัดทำแผนพัฒนาท้องถิ่นองค์การบริหารส่วนจังหวัดลำปาง ประกาศใช้แผนพัฒนาท้องถิ่น (พ.ศ.๒๕๖๑ - ๒๕๖๕) เมื่อวันที่ ๓๐ กรกฎาคม ๒๕๖๒ และมีแผนพัฒนาท้องถิ่น (พ.ศ.๒๕๖๑ - ๒๕๖๕) เพิ่มเติม (ครั้งที่ ๑ ถึง ครั้งที่ ๗) ขององค์การบริหารส่วนจังหวัดลำปาง ประกอบด้วย ๕ ยุทธศาสตร์การพัฒนาในงบประมาณ พ.ศ.๒๕๖๕ มีโครงการตามแผนพัฒนาท้องถิ่น จำนวนทั้งสิ้น ๒,๒๙๗ โครงการ นำโครงการไปสู่การปฏิบัติ จำนวน ๓๑๕ โครงการ คิดเป็นร้อยละ ๑๓.๗๑ งบประมาณตามแผนพัฒนาท้องถิ่น จำนวนทั้งสิ้น ๖,๙๘๒,๐๖๙,๒๔๒ บาท นำงบประมาณไปสู่การปฏิบัติ จำนวน ๔๐๒,๙๕๖,๗๔๐ บาท คิดเป็นร้อยละ ๕.๗๗ (ตามตารางที่ ๑๐ และตารางที่ ๑๑)

ตารางที่ ๑๐ แสดงข้อมูลการนำโครงการพัฒนาไปสู่การปฏิบัติ ตามแผนพัฒนาท้องถิ่น (พ.ศ. ๒๕๖๑ - ๒๕๖๕) ในงบประมาณ พ.ศ. ๒๕๖๕ (แยกเป็นรายยุทธศาสตร์การพัฒนา)

ยุทธศาสตร์การพัฒนา	จำนวนโครงการตามแผนพัฒนาท้องถิ่น (ปี พ.ศ. ๒๕๖๕)	จำนวนโครงการที่นำไปปฏิบัติ (ปี พ.ศ. ๒๕๖๕)	ร้อยละการนำโครงการไปปฏิบัติ
ยุทธศาสตร์ที่ ๑ การพัฒนาโครงสร้างพื้นฐาน	๑,๕๑๘	๑๕๙	๑๐.๔๗
ยุทธศาสตร์ที่ ๒ การอนุรักษ์ทรัพยากรธรรมชาติและสิ่งแวดล้อม	๑๙๑	๒๒	๑๑.๕๒
ยุทธศาสตร์ที่ ๓ การพัฒนาสังคม/ชุมชน	๑๕๐	๙๗	๖๔.๖๗
ยุทธศาสตร์ที่ ๔ การพัฒนาเศรษฐกิจ	๒๕๗	๑๔	๕.๔๕
ยุทธศาสตร์ที่ ๕ การบริหารและพัฒนาองค์กร	๑๘๑	๒๓	๑๒.๗๑
รวมทั้งสิ้น	๒,๒๙๗	๓๑๕	๑๓.๗๑

ตารางที่ ๑๑ แสดงข้อมูลการนำงบประมาณไปสู่การปฏิบัติ ตามแผนพัฒนาท้องถิ่น (พ.ศ. ๒๕๖๑ – ๒๕๖๕) ในปีงบประมาณ พ.ศ. ๒๕๖๕ (แยกเป็นรายยุทธศาสตร์การพัฒนา)

ยุทธศาสตร์การพัฒนา	จำนวนงบประมาณตามแผนพัฒนาท้องถิ่น (ปี พ.ศ. ๒๕๖๕)	จำนวนงบประมาณที่นำไปปฏิบัติ (ปี พ.ศ. ๒๕๖๕)	ร้อยละการนำงบประมาณไปปฏิบัติ
ยุทธศาสตร์ที่ ๑ การพัฒนาโครงสร้างพื้นฐาน	๕,๓๗๐,๕๑๒,๗๓๙	๓๐๑,๘๘๙,๕๕๐	๕.๖๒
ยุทธศาสตร์ที่ ๒ การอนุรักษ์ทรัพยากรธรรมชาติและสิ่งแวดล้อม	๗๖๗,๐๑๗,๖๓๘	๕๒,๑๑๒,๓๒๐	๖.๗๙
ยุทธศาสตร์ที่ ๓ การพัฒนาสังคม/ชุมชน	๑๑๙,๐๖๗,๕๑๐	๓๓,๒๔๓,๐๗๐	๒๗.๙๒
ยุทธศาสตร์ที่ ๔ การพัฒนาเศรษฐกิจ	๑๙๗,๓๓๕,๐๔๐	๗,๖๐๐,๐๐๐	๓.๘๕
ยุทธศาสตร์ที่ ๕ การบริหารและพัฒนาองค์กร	๕๒๘,๑๓๖,๓๑๕	๘,๑๑๑,๘๐๐	๑.๕๔
รวมทั้งสิ้น	๖,๙๘๒,๐๖๙,๒๔๒	๔๐๒,๙๕๖,๗๔๐	๕.๗๗

๑.๒ ความสำเร็จการพัฒนาตามโครงการพัฒนาท้องถิ่น

ในปีงบประมาณ พ.ศ. ๒๕๖๕ องค์การบริหารส่วนจังหวัดลำปาง นำโครงการไปสู่การปฏิบัติ จำนวน ๓๑๕ โครงการ งบประมาณทั้งสิ้น ๔๐๒,๙๕๖,๗๔๐ บาท ดำเนินการแล้วเสร็จ จำนวน ๑๑๖ โครงการ คิดเป็นร้อยละ ๓๖.๘๓ ยังไม่ได้ดำเนินการ จำนวน ๑๕๒ โครงการ คิดเป็นร้อยละ ๔๘.๒๕ และยกเลิกโครงการ จำนวน ๔๗ โครงการ คิดเป็นร้อยละ ๑๔.๙๒ เบิกจ่ายงบประมาณทั้งสิ้น จำนวน ๒๐๔,๑๕๗,๖๗๙.๕๓ บาท คิดเป็นร้อยละ ๕๐.๖๖ งบประมาณคงเหลือ จำนวน ๑๙๘,๗๙๙,๐๖๐.๔๗ บาท คิดเป็นร้อยละ ๔๙.๓๔ (ตามตารางที่ ๑๒ และตารางที่ ๑๓)

ตารางที่ ๑๒ แสดงข้อมูลผลการดำเนินงานโครงการ (สถานะโครงการ) ปีงบประมาณ พ.ศ. ๒๕๖๕

ยุทธศาสตร์การพัฒนา	จำนวนโครงการที่ดำเนินการ	ผลการดำเนินงาน (สถานะโครงการ)			
		ยังไม่ได้ดำเนินการ	อยู่ระหว่างดำเนินการ	ดำเนินการแล้วเสร็จ	ยกเลิกโครงการ
ยุทธศาสตร์ที่ ๑ การพัฒนาโครงสร้างพื้นฐาน	๑๕๙	๑๒๓	๐	๒๘	๘
ยุทธศาสตร์ที่ ๒ การอนุรักษ์ทรัพยากรธรรมชาติและสิ่งแวดล้อม	๒๒	๑๐	๐	๗	๕
ยุทธศาสตร์ที่ ๓ การพัฒนาสังคม/ชุมชน	๙๗	๙	๐	๖๗	๒๑
ยุทธศาสตร์ที่ ๔ การพัฒนาเศรษฐกิจ	๑๔	๒	๐	๖	๖
ยุทธศาสตร์ที่ ๕ การบริหารและพัฒนาองค์กร	๒๓	๘	๐	๘	๗
รวมทั้งสิ้น	๓๑๕	๑๕๒	๐	๑๑๖	๔๗
คิดเป็นร้อยละ	๑๐๐.๐๐	๔๘.๒๕	๐.๐๐	๓๖.๘๓	๑๔.๙๒

ตารางที่ ๑๓ แสดงข้อมูลผลการเบิกจ่ายงบประมาณตามโครงการ ปีงบประมาณ พ.ศ. ๒๕๖๕

ยุทธศาสตร์การพัฒนา	งบประมาณ ตั้งไว้ (บาท)	การเบิกจ่าย งบประมาณ (บาท)	งบประมาณ คงเหลือ (บาท)
ยุทธศาสตร์ที่ ๑ การพัฒนาโครงสร้างพื้นฐาน	๓๐๑,๘๘๙,๕๕๐.๐๐	๑๖๑,๘๗๑,๖๗๘.๐๐	๑๔๐,๐๑๗,๘๗๒.๐๐
ยุทธศาสตร์ที่ ๒ การอนุรักษ์ทรัพยากรธรรมชาติและสิ่งแวดล้อม	๕๒,๑๑๒,๓๒๐.๐๐	๑๕,๖๔๘,๗๒๗.๙๔	๓๖,๔๖๓,๕๙๒.๐๖
ยุทธศาสตร์ที่ ๓ การพัฒนาสังคม/ชุมชน	๓๓,๒๔๓,๐๗๐.๐๐	๒๑,๓๙๔,๒๖๔.๙๐	๑๑,๘๔๘,๘๐๕.๑๐
ยุทธศาสตร์ที่ ๔ การพัฒนาเศรษฐกิจ	๗,๖๐๐,๐๐๐.๐๐	๔,๔๔๔,๐๐๐.๐๐	๓,๑๕๖,๐๐๐.๐๐
ยุทธศาสตร์ที่ ๕ การบริหารและพัฒนาองค์กร	๘,๑๑๑,๘๐๐.๐๐	๗๙๙,๐๐๘.๖๙	๗,๓๑๒,๗๙๑.๓๑
รวมทั้งสิ้น	๔๐๒,๙๕๖,๗๔๐.๐๐	๒๐๔,๑๕๗,๖๗๙.๕๓	๑๙๘,๗๙๙,๐๖๐.๔๗
คิดเป็นร้อยละ	๑๐๐.๐๐	๕๐.๖๖	๔๙.๓๔

๑.๓ การวัดผลในเชิงปริมาณและคุณภาพ

$$\begin{aligned}
 \text{ผลสำเร็จที่วัดได้} &= \frac{\text{จำนวนโครงการที่ดำเนินการแล้วเสร็จ} \times ๑๐๐}{\text{จำนวนโครงการที่ดำเนินการทั้งหมด}} \\
 &= \frac{๑๑๖ \times ๑๐๐}{๓๑๕} \\
 &= ๓๖.๘๓
 \end{aligned}$$

ในปีงบประมาณ พ.ศ. ๒๕๖๕ องค์การบริหารส่วนจังหวัดลำปาง มีโครงการที่ต้องดำเนินการทั้งสิ้น ๓๑๕ โครงการ ดำเนินการแล้วเสร็จ จำนวน ๑๑๖ โครงการ คิดเป็นร้อยละ ๓๖.๘๓

๒. ปัญหา/อุปสรรค

ด้วยสถานการณ์การแพร่ระบาดของโรคติดเชื้อไวรัสโคโรนา ๒๐๑๙ ทำให้การดำเนินงานโครงการส่วนใหญ่เกิดความล่าช้า ไม่ตรงตามแผนการดำเนินงานที่กำหนดไว้ โครงการที่มีลักษณะการรวมกลุ่มผู้คน ไม่สามารถดำเนินการได้ในช่วงไตรมาสที่ ๑ - ไตรมาสที่ ๓ เป็นเหตุให้ต้องยกเลิกโครงการและอีกประเด็นปัญหาที่สำคัญที่ทำให้ไม่สามารถดำเนินโครงการได้ คือ ดิติดปัญหาเรื่องการขออนุญาตเข้าใช้พื้นที่ป่าไม้เพื่อดำเนินการพัฒนา ด้านโครงสร้างพื้นฐาน จึงจำเป็นต้องกันเงินกรณีไม่ได้ก่อนนี้ผูกพันไว้ดำเนินการในปีงบประมาณถัดไป

๓. ข้อเสนอแนะในการจัดทำแผนพัฒนาท้องถิ่นในอนาคต

๓.๑ ด้วยสถานการณ์การแพร่ระบาดของโรคติดเชื้อไวรัสโคโรนา ๒๐๑๙ ทำให้การดำเนินงานโครงการส่วนใหญ่เกิดความล่าช้าและทำให้การดำเนินงานประจำปี พ.ศ. ๒๕๖๕ ไม่ตรงตามแผนการดำเนินงานที่ตั้งไว้ จึงควรมีแนวทางกำหนดทิศทางการพัฒนาที่สามารถสนองตอบความต้องการของประชาชนได้ตามวิถีชีวิตใหม่ (New Normal) ในสังคมที่เปลี่ยนแปลงไป เพื่อให้สามารถแก้ไขปัญหาได้อย่างรวดเร็ว

๓.๒ การเสนอโครงการเพื่อบรรจุเข้าแผนพัฒนาท้องถิ่น ควรเป็นโครงการที่มีความพร้อมดำเนินการทันที เมื่อได้รับการอนุมัติงบประมาณดำเนินการ โครงการพัฒนาด้านโครงสร้างพื้นฐานควรตรวจสอบความพร้อมของโครงการในเรื่องการขออนุญาตเข้าใช้พื้นที่ป่าไม้ก่อนนำมาบรรจุเข้าแผนพัฒนาท้องถิ่น เป็นการแก้ไขปัญหาจากต้นเหตุเพื่อให้เกิดการบริหารจัดการโครงการในปีงบประมาณถัดไปมีประสิทธิภาพมากยิ่งขึ้น

๓.๓ ควรดำเนินงานโครงการให้เป็นไปตามแผนดำเนินงานที่ได้กำหนดไว้เพื่อลดความไม่แน่นอนในเหตุการณ์อนาคตและยังช่วยให้ประสิทธิภาพและประสิทธิผลของการทำงานมีคุณภาพสูงขึ้น

ภาคผนวก



การออกพื้นที่ติดตามโครงการตามประเด็นยุทธศาสตร์ที่ ๑
ฝ่ายวิจัยและประเมินผล กองยุทธศาสตร์และงบประมาณ
วันที่ ๑๒ กันยายน พ.ศ. ๒๕๖๕ ตำบลปงยางคก อำเภอกำแพงแสน จังหวัดลำปาง

ชื่อโครงการ : โครงการซ่อมสร้างถนนลาดยางผิวจราจรแบบแอสฟัลต์คอนกรีต ทางหลวงท้องถิ่น สายทาง ลป.ถ. ๑-๐๐๓๓ มหาวิทยาลัยธรรมศาสตร์ศูนย์ลำปาง ช่วงมหาวิทยาลัยธรรมศาสตร์ศูนย์ลำปาง ตำบลปงยางคก อำเภอกำแพงแสน จังหวัดลำปาง

รายละเอียดโครงการ : ขนาดผิวจราจรกว้าง ๘.๐๐ เมตร ยาว ๑,๒๖๐ เมตร หนา ๐.๐๕ เมตร พื้นที่ไม่น้อยกว่า ๑๐,๐๘๐ ตารางเมตร

งบประมาณ : ๔,๙๘๐,๐๐๐.- บาท





การออกพื้นที่ติดตามโครงการตามประเด็นยุทธศาสตร์ที่ ๑
ฝ่ายวิจัยและประเมินผล กองยุทธศาสตร์และงบประมาณ
วันที่ ๑๒ กันยายน พ.ศ. ๒๕๖๕ ตำบลห้างฉัตร อำเภอห้างฉัตร จังหวัดลำปาง

ชื่อโครงการ : โครงการซ่อมสร้างถนนลาดยางผิวจราจรแบบแอสฟัลต์คอนกรีต โดยวิธี Pavement In-Place Recycling ทางหลวงท้องถิ่น สายทาง ลป.ถ.๑-๐๐๓๔ บ้านห้างฉัตร - บ้านวอแก้ว ช่วงบ้านแม่ฮาว หมู่ที่ ๓ - บ้านปางม่วง หมู่ที่ ๙ ตำบลห้างฉัตร อำเภอห้างฉัตร จังหวัดลำปาง

รายละเอียดโครงการ : ขนาดผิวจราจร กว้าง ๕.๕๐ เมตร ยาว ๖,๑๗๐ เมตร หนา ๐.๐๕ เมตร พื้นที่ไม่น้อยกว่า ๓๓,๙๓๕ ตารางเมตร

งบประมาณ : ๑๖,๙๓๕,๐๐๐.- บาท





การออกพื้นที่ติดตามโครงการตามประเด็นยุทธศาสตร์ที่ ๑
ฝ่ายวิจัยและประเมินผล กองยุทธศาสตร์และงบประมาณ
วันที่ ๒๐ กันยายน พ.ศ. ๒๕๖๕ ตำบลแม่พริก อำเภอแม่พริก จังหวัดลำปาง

ชื่อโครงการ : โครงการเสริมผิวจราจร แบบแอสฟัลต์คอนกรีต บ้านร่มไม้ยาง หมู่ที่ ๙ - บ้านแม่พริกบน หมู่ที่ ๔
ตำบลแม่พริก อำเภอแม่พริก จังหวัดลำปาง เชื่อมทางหลวงแผ่นดินหมายเลข ๑๑๐๒

รายละเอียดโครงการ : ขนาดผิวจราจร กว้าง ๕.๐๐ เมตร ยาว ๑,๐๐๐ เมตร ทน ๐.๐๕ เมตร พื้นที่ไม่น้อยกว่า
๕,๐๐๐ ตารางเมตร

งบประมาณ : ๑,๙๙๕,๐๐๐.- บาท

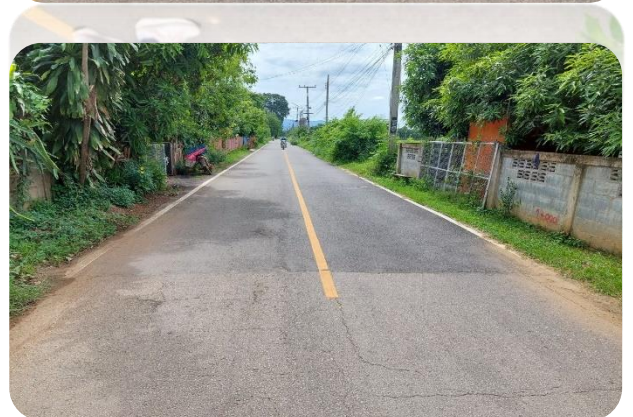



การออกพื้นที่ติดตามโครงการตามประเด็นยุทธศาสตร์ที่ ๑
ฝ่ายวิจัยและประเมินผล กองยุทธศาสตร์และงบประมาณ
วันที่ ๒๐ กันยายน พ.ศ. ๒๕๖๕ ตำบลแม่พริก อำเภอแม่พริก จังหวัดลำปาง

ชื่อโครงการ : โครงการซ่อมสร้างถนนลาดยางผิวจราจรแบบแอสฟัลต์คอนกรีต โดยวิธี Pavement In-Place Recycling ทางหลวงท้องถิ่น สายทาง ลป.ถ.๑-๐๐๔๖ บ้านป่าตาล - บ้านนาริน ช่วงบ้านนาเบี้ย หมู่ที่ ๗ ตำบลนาโป่ง อำเภอเถิน - บ้านผาปังกลาง หมู่ที่ ๓ ตำบลผาปัง อำเภอแม่พริก จังหวัดลำปาง

รายละเอียดโครงการ : ขนาดผิวจราจรกว้าง ๖.๐๐ - ๘.๐๐ เมตร ยาว ๒,๒๓๐ เมตร ทน ๐.๐๕ เมตร พื้นที่ไม่น้อยกว่า ๑๗,๕๔๐ ตารางเมตร ทางหลวงท้องถิ่น สายทาง ลป.ถ.๑-๐๐๔๖ บ้านป่าตาล - บ้านนาริน ช่วงบ้านนาเบี้ย หมู่ที่ ๗ ตำบลนาโป่ง อำเภอเถิน - บ้านผาปังกลางหมู่ที่ ๓ ตำบลผาปัง อำเภอแม่พริก จังหวัดลำปาง

งบประมาณ : ๑๐,๗๕๕,๐๐๐.- บาท





การออกพื้นที่ติดตามโครงการตามประเด็นยุทธศาสตร์ที่ ๑
ฝ่ายวิจัยและประเมินผล กองยุทธศาสตร์และงบประมาณ
วันที่ ๒๑ กันยายน พ.ศ. ๒๕๖๕ ตำบลบ้านสา อำเภอแจ้ห่ม จังหวัดลำปาง

ชื่อโครงการ : โครงการซ่อมสร้างถนนลาดยางผิวจราจรแบบแอสฟัลต์คอนกรีตโดยวิธี Pavement In-Place Recycling ทางหลวงท้องถิ่น สายทาง ลป.ถ.๑-๐๐๖๐ บ้านฮ่องลี - บ้านสาแพะ ช่วงบ้านสาแพะ หมู่ที่ ๓ ตำบลบ้านสา อำเภอแจ้ห่ม จังหวัดลำปาง

รายละเอียดโครงการ : ๑.ขนาดผิวจราจรกว้าง ๗.๐๐ เมตร ยาว ๒๐๐ เมตร หนา ๐.๐๕ เมตร
๒.ขนาดผิวจราจรกว้าง ๘.๐๐ เมตร ยาว ๒,๖๐๐ เมตร หนา ๐.๐๕ เมตร
รวมพื้นที่ไม่น้อยกว่า ๒๒,๒๐๐ ตารางเมตร

งบประมาณ : ๙,๕๘๙,๕๐๐.- บาท





การออกพื้นที่ติดตามโครงการตามประเด็นยุทธศาสตร์ที่ ๑
ฝ่ายวิจัยและประเมินผล กองยุทธศาสตร์และงบประมาณ
วันที่ ๒๑ กันยายน พ.ศ. ๒๕๖๕ ตำบลปงดอน อำเภอแจ้ห่ม จังหวัดลำปาง

ชื่อโครงการ : โครงการซ่อมสร้างถนนลาดยางผิวจราจรแบบแอสฟัลต์คอนกรีต ทางหลวงท้องถิ่น สายทาง ลป.ถ. ๑-๐๐๖๒ วัดผาแดงหลวง - บ้านโฮ่ ช่วงบ้านสบฟ้า หมู่ที่ ๗ ตำบลแจ้ห่ม - บ้านโฮ่ หมู่ที่ ๓ ตำบลปงดอน อำเภอแจ้ห่ม จังหวัดลำปาง

รายละเอียดโครงการ : ขนาดผิวจราจรกว้าง ๖.๐๐ เมตร ยาว ๑,๓๒๐ เมตร หนา ๐.๐๕ เมตร พื้นที่ไม่น้อยกว่า ๗,๙๒๐ ตารางเมตร

งบประมาณ : ๔,๑๙๕,๐๐๐.- บาท





การออกพื้นที่ติดตามโครงการตามประเด็นยุทธศาสตร์ที่ ๑
ฝ่ายวิจัยและประเมินผล กองยุทธศาสตร์และงบประมาณ
วันที่ ๒๑ กันยายน พ.ศ. ๒๕๖๕ ตำบลทุ่งผึ้ง อำเภอแจ้ห่ม จังหวัดลำปาง

ชื่อโครงการ : โครงการซ่อมสร้างถนนลาดยางผิวจราจรแบบแอสฟัลต์คอนกรีต โดยวิธี Pavement In - Place Recycling ทางหลวงท้องถิ่น สายทาง ลป.ถ. ๑-๐๐๖๓ บ้านแจ้คอน - บ้านร่องเคาะ ช่วงบ้านแจ้คอน หมู่ที่ ๖ ตำบลทุ่งผึ้ง อำเภอแจ้ห่ม จังหวัดลำปาง

รายละเอียดโครงการ : ขนาดผิวจราจรกว้าง ๘.๐๐ เมตร ยาว ๒,๘๐๐ เมตร หนา ๐.๐๕ เมตร พื้นที่ไม่น้อยกว่า ๒๒,๔๐๐ ตารางเมตร

งบประมาณ : ๙,๘๙๐,๐๐๐.- บาท





การออกพื้นที่ติดตามโครงการตามประเด็นยุทธศาสตร์ที่ ๑

ฝ่ายวิจัยและประเมินผล กองยุทธศาสตร์และงบประมาณ

วันที่ ๒๑ กันยายน พ.ศ. ๒๕๖๕ ตำบลวังทรายคำ อำเภอวังเหนือ จังหวัดลำปาง

ชื่อโครงการ : โครงการซ่อมสร้างถนนลาดยางผิวจราจรแบบแอสฟัลต์คอนกรีต โดยวิธี Pavement In - Place Recycling ทางหลวงท้องถิ่น สายทาง สป.ถ. ๑-๐๐๖๕ บ้านร่องเคาะ - บ้านหัวทุ่ง ช่วงบ้านร่องเคาะ หมู่ที่ ๑๑ ตำบลร่องเคาะ - บ้านทุ่งห้า หมู่ที่ ๘ ตำบลวังทรายคำ อำเภอวังเหนือ จังหวัดลำปาง

รายละเอียดโครงการ : ช่วงที่ ๑ ขนาดผิวจราจรกว้าง ๖.๐๐ เมตร ยาว ๙๘๐ เมตร หนา ๐.๐๕ เมตร

ช่วงที่ ๒ ขนาดผิวจราจรกว้าง ๕.๕๐ เมตร ยาว ๒,๘๐๐ เมตร หนา ๐.๐๕ เมตร

รวมพื้นที่ไม่น้อยกว่า ๒๑,๒๘๐ ตารางเมตร

งบประมาณ : ๙,๗๙๐,๐๐๐.- บาท

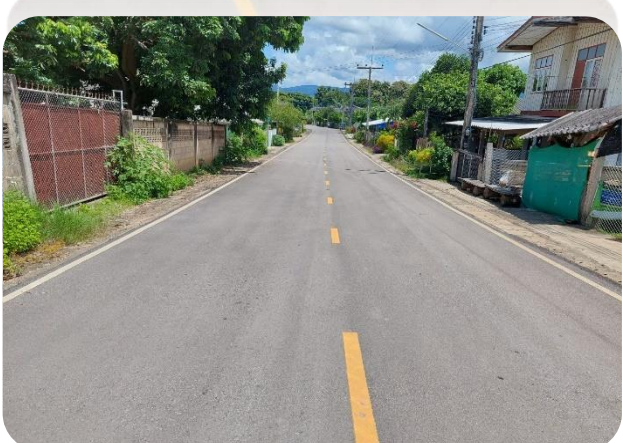



การออกพื้นที่ติดตามโครงการตามประเด็นยุทธศาสตร์ที่ ๑
ฝ่ายวิจัยและประเมินผล กองยุทธศาสตร์และงบประมาณ
วันที่ ๒๓ กันยายน พ.ศ. ๒๕๖๕ ตำบลหัวเสือ อำเภอแม่ทะ จังหวัดลำปาง

ชื่อโครงการ : โครงการซ่อมสร้างถนนลาดยางผิวจราจรแบบแอสฟัลต์คอนกรีต ทางหลวงท้องถิ่น สายทาง ลป.ถ. ๑-๐๐๒๒ บ้านแม่ลู - บ้านสามขา ช่วงบ้านแม่ลูใหม่ไชยมงคล หมู่ที่ ๑๑ - บ้านผาแมว หมู่ที่ ๘ ตำบลหัวเสือ อำเภอแม่ทะ จังหวัดลำปาง

รายละเอียดโครงการ : ขนาดผิวจราจรกว้าง ๘.๐๐ เมตร ยาว ๓,๐๐๐ เมตร หนา ๐.๐๕ เมตร พื้นที่ไม่น้อยกว่า ๒๔,๐๐๐ ตารางเมตร

งบประมาณ : ๙,๖๙๐,๐๐๐.- บาท





การออกพื้นที่ติดตามโครงการตามประเด็นยุทธศาสตร์ที่ ๑
ฝ่ายวิจัยและประเมินผล กองยุทธศาสตร์และงบประมาณ
วันที่ ๒๓ กันยายน พ.ศ. ๒๕๖๕ ต.เสริมกลาง อําเภอสระมิงาม จังหวัดลําปาง

ชื่อโครงการ : โครงการก่อสร้างถนนคอนกรีตเสริมเหล็ก ทางหลวงท้องถิ่น สายทาง ลป.ถ. ๑-๐๐๔๕ ตำบลเสริมซ้าย
- ตำบลเสริมกลาง ช่วงบ้านห้วยส้ม หมู่ที่ ๙ ตำบลทุ่งงาม - บ้านโป่งน้ำร้อน หมู่ที่ ๑ ตำบลเสริมกลาง อําเภอสระมิงาม
จังหวัดลําปาง

รายละเอียดโครงการ : ขนาดผิวจราจรกว้าง ๖.๐๐ เมตร ยาว ๓,๐๐๐ เมตร หนา ๐.๑๕ เมตร พื้นที่ไม่น้อยกว่า
๑๘,๐๐๐ ตารางเมตร

งบประมาณ : ๙,๗๙๕,๐๐๐.- บาท





การติดตามและประเมินผลโครงการตามประเด็นยุทธศาสตร์ที่ ๒
ฝ่ายวิจัยและประเมินผล กองยุทธศาสตร์และงบประมาณ
วันที่ ๑๔ มกราคม พ.ศ. ๒๕๖๕ ณ องค์การบริหารส่วนจังหวัดลำปาง

ชื่อโครงการ : โครงการอบรมเชิงปฏิบัติการหลักสูตรผู้ตรวจแปลงมาตรฐานเกษตรอินทรีย์แบบมีส่วนร่วม

รายละเอียดโครงการ : องค์การบริหารส่วนจังหวัดลำปาง เปิดอบรมหลักสูตร ผู้ตรวจแปลงมาตรฐานเกษตรอินทรีย์แบบมีส่วนร่วม SDG รุ่นที่ ๒ ผ่านระบบออนไลน์ Zoom Cluld Meeting โดยมีผู้ว่าราชการจังหวัดลำปาง เป็นประธานในพิธี การเปิดอบรมครั้งนี้มีวัตถุประสงค์ในการเชื่อมโยงเกษตรกรจากทุกอำเภอในจังหวัดลำปาง ขับเคลื่อนการทำงานร่วมกัน โดยมีสมาชิกเกษตรยั่งยืนลำปางเป็นเจ้าภาพ เกิดคณะทำงานตรวจแปลง เกิดคณะทำงานพัฒนาฐานข้อมูลเกษตรอินทรีย์ เกิดกลไกคณะกรรมการรับรองมาตรฐานเกษตรอินทรีย์แบบมีส่วนร่วมระดับจังหวัด และกลไกการจัดการผลผลิตจากแปลงเกษตรที่ได้รับรองแล้วออกสู่ตลาด

งบประมาณ : ๑๓๔,๖๗๕.- บาท

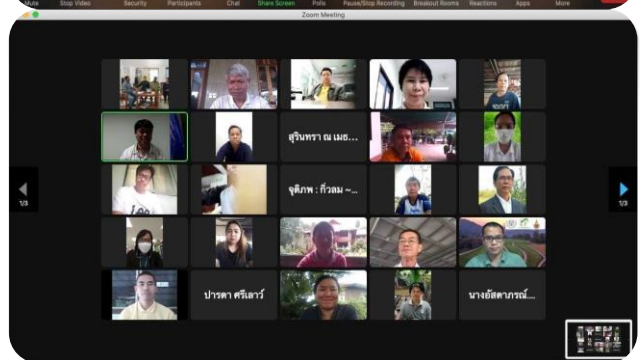
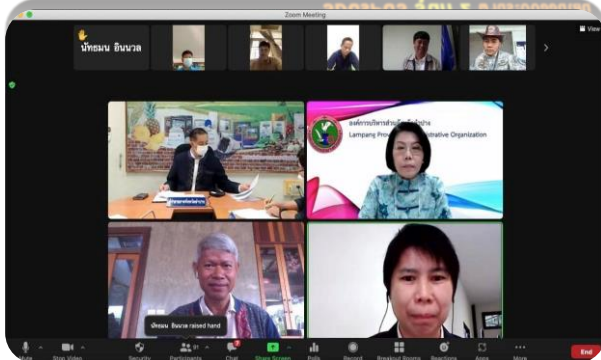



การติดตามและประเมินผลโครงการตามประเด็นยุทธศาสตร์ที่ ๒
ฝ่ายวิจัยและประเมินผล กองยุทธศาสตร์และงบประมาณ
ตั้งแต่เดือน เมษายน - กันยายน พ.ศ. ๒๕๖๕

ชื่อโครงการ : โครงการฝึกอบรมฟื้นฟูสร้างจิตสำนึกด้านสิ่งแวดล้อม

รายละเอียดโครงการ : โครงการฝึกอบรมฟื้นฟูสร้างจิตสำนึกด้านสิ่งแวดล้อม เป็นโครงการที่มีวัตถุประสงค์ในการสร้างความรู้ ความเข้าใจในเรื่องการคัดแยกขยะในครัวเรือน และเพิ่มประสิทธิภาพในการบริหารจัดการขยะมูลฝอยให้ถูกต้องตามหลักสุขาภิบาล อีกทั้งยังรณรงค์ในการมีส่วนร่วมของประชาชนในการดูแลรักษาสิ่งแวดล้อม พร้อมบูรณาการความร่วมมือในการจัดการสิ่งแวดล้อมในชุมชนอย่างจริงจัง นอกจากนี้ ยังจัดทำเพื่อพัฒนาผู้นำองค์กรชุมชน องค์กรท้องถิ่น มีทักษะในการจัดกระบวนการ การเรียนรู้การติดตามแผนงานแบบสร้างสรรค์ตามเป้าหมายของโครงการจัดการขยะชุมชน และเพื่อสร้างการเรียนรู้ สร้างพื้นที่ต้นแบบศักยภาพผู้นำเพื่อการบริหารจัดการขยะแบบมีส่วนร่วมของชุมชนจังหวัดลำปาง ตามหลักปรัชญาเศรษฐกิจพอเพียงอีกด้วย

งบประมาณ : ๑๖๔,๙๖๕.- บาท





การติดตามและประเมินผลโครงการตามประเด็นยุทธศาสตร์ที่ ๒
ฝ่ายวิจัยและประเมินผล กองยุทธศาสตร์และงบประมาณ
วันที่ ๒๔ - ๒๕ พฤษภาคม พ.ศ. ๒๕๖๕ ณ ศาลาหมู่บ้าน อ.ห้างฉัตร จ.ลำปาง

ชื่อโครงการ : โครงการส่งเสริมอาชีพเกษตรกรสินค้าเกษตรปลอดภัยจังหวัดลำปาง

รายละเอียดโครงการ : องค์การบริการส่วนจังหวัดลำปางร่วมกับสำนักงานเกษตรจังหวัดลำปาง จัดทำโครงการส่งเสริมอาชีพเกษตรกรผลิตสินค้าเกษตรปลอดภัย เพื่อส่งเสริมให้ประชาชนมีความรู้ นำไปพัฒนาการผลิตสินค้าเกษตรปลอดภัยให้มีคุณภาพ ปลอดภัย ได้มาตรฐาน ลดการใช้สารเคมี ในกระบวนการผลิตเพื่อประชาชนบริโภคสินค้าเกษตรปลอดภัยเพิ่มมากขึ้น และเพื่อส่งเสริมให้เกษตรกร ประชาชนที่เข้าร่วมโครงการนำความรู้ที่ได้รับไปปรับใช้ในการพัฒนาเกษตรปลอดภัย สุวิถีเกษตรอินทรีย์และพัฒนาสินค้าเกษตรให้มีประสิทธิภาพได้มาตรฐาน สร้างมูลค่าเพิ่มเป็นสินค้าเกษตรให้เป็นที่ต้องการของตลาด นำมาซึ่งรายได้ของชุมชน

งบประมาณ : ๑๑๙,๖๔๐.- บาท





การติดตามและประเมินผลโครงการตามประเด็นยุทธศาสตร์ที่ ๒

ฝ่ายวิจัยและประเมินผล กองยุทธศาสตร์และงบประมาณ

วันที่ ๑๖ มิถุนายน พ.ศ. ๒๕๖๕ ณ ลานชั้นสับปรดบ้านเสด็จ หมู่ที่ ๔ ตำบลบ้านเสด็จ อ.เมืองลำปาง

และ ลานซื้อขายบ้านแม่อาจ หมู่ที่ ๑๐ ตำบลบ้านแลง อำเภอเมืองลำปาง จังหวัดลำปาง

วันที่ ๑๗ ณ ศูนย์ผู้ปลูกสับปรดแปลงใหญ่บ้านสา ตำบลบ้านสา อำเภอแจ้ห่ม จังหวัดลำปาง

ชื่อโครงการ : โครงการช่วยเหลือเกษตรกรผู้ประสบปัญหาหาคาผลผลิตตกต่ำ (สับปรด)

รายละเอียดโครงการ : องค์การบริหารส่วนจังหวัดลำปางได้เล็งเห็นถึงปัญหาและเข้าใจถึงความเดือดร้อนของเกษตรกรผู้ปลูกสับปรดที่กำลังเผชิญกับปัญหาหาคาผลผลิตตกต่ำ จึงดำเนินโครงการช่วยเหลือเกษตรกรผู้ประสบปัญหาหาคาผลผลิตตกต่ำ โดยทำการรับซื้อสับปรดจากเกษตรกรที่ขึ้นทะเบียนกับทางราชการในตำบลบ้านเสด็จ ตำบลบ้านแลง อำเภอเมืองลำปาง และตำบลบ้านสา อำเภอแจ้ห่ม จังหวัดลำปาง และถือให้ปัญหาสับปรดราคาตกต่ำ เป็นวาระที่ต้องร่วมมือกันแก้ไขอย่างเร่งด่วน เพื่อลดปัญหาสับปรดล้นตลาดและราคาตกต่ำ เป็นการกระตุ้นเศรษฐกิจภายในท้องถิ่น อีกทั้งเป็นการกระจายสินค้าไปสู่ระบบเศรษฐกิจอีกด้วย

งบประมาณ : ๔๙๓,๖๒๕.- บาท





การติดตามและประเมินผลโครงการตามประเด็นยุทธศาสตร์ที่ ๒
ฝ่ายวิจัยและประเมินผล กองยุทธศาสตร์และงบประมาณ
วันที่ ๒๑ กันยายน พ.ศ. ๒๕๖๕ ตำบลทุ่งผิง อำเภอแจ้ห่ม จังหวัดลำปาง

ชื่อโครงการ : โครงการช่วยเหลือเกษตรกรผู้ประสบปัญหาหาคาผลผลิตตกต่ำ (มะนาว)

รายละเอียดโครงการ : โครงการช่วยเหลือเกษตรกรผู้ประสบปัญหาหาคาผลผลิตตกต่ำ (มะนาว) ประจำปีงบประมาณ ๒๕๖๕ จัดทำขึ้นเพื่อช่วยเหลือเกษตรกรที่ได้รับปัญหาความเดือดร้อนจากราคามะนาวตกต่ำ เนื่องจากผลผลิตล้นตลาด จากปัญหาดังกล่าว องค์การบริหารส่วนจังหวัดลำปางได้เล็งเห็นถึงความเดือดร้อนของพี่น้องเกษตรกร ประกอบกับองค์การบริหารส่วนจังหวัดลำปางมีโครงการรับซื้อผลผลิตการเกษตรที่ตกต่ำ จึงเข้ามาช่วยเหลือและในวันเดียวกันคณะกรรมการติดตามและประเมินผลแผนพัฒนาองค์การบริหารส่วนจังหวัดลำปาง นำโดยตัวแทนจากสำนักงานวัฒนธรรมจังหวัดลำปาง พร้อมด้วยคณะอนุกรรมการติดตามและประเมินผลฯ ออกติดตามผลการดำเนินโครงการช่วยเหลือเกษตรกรในภาวะผลผลิต (มะนาว) ตกต่ำ ขององค์การบริหารส่วนจังหวัดลำปาง ประจำปีงบประมาณ พ.ศ. ๒๕๖๕ ณ ตำบลทุ่งผิง อำเภอแจ้ห่ม จังหวัดลำปางอีกด้วย

งบประมาณ : ๒๐๐,๐๐๐.- บาท





การติดตามและประเมินผลโครงการตามประเด็นยุทธศาสตร์ที่ ๓
ฝ่ายวิจัยและประเมินผล กองยุทธศาสตร์และงบประมาณ
วันที่ ๘ มกราคม ๒๕๖๕ ณ ห้องประชุมชั้น ๑ องค์การบริหารส่วนจังหวัดลำปาง

ชื่อโครงการ : โครงการจัดงานวันเด็กแห่งชาติ

รายละเอียดโครงการ : องค์การบริหารส่วนจังหวัดลำปาง ได้จัดทำโครงการจัดงานวันเด็กแห่งชาติ โดยมีวัตถุประสงค์ในการพัฒนาเด็ก ซึ่งเป็นทรัพยากรบุคคลที่สำคัญในการพัฒนาประเทศ และเพื่อเป็นการเพิ่มพูนความรู้ ทักษะ และสร้างแรงบันดาลใจให้กับเด็กๆ ซึ่งนอกจากจะได้รับความบันเทิงแล้ว ยังเป็นการสร้างโอกาสในการรับรู้วิชาการ เพื่อเป็นพื้นฐานการมองอนาคตของตนเองได้ อีกทั้งยังเป็นการส่งเสริมการแสดงความสามารถให้เด็กมีพัฒนาการที่เหมาะสมกับ ร่างกาย จิตใจ อารมณ์ และสติปัญญา นอกจากนี้ยังเป็นการสร้างความบันเทิงให้กับเด็กๆ ได้มีพื้นที่ในการแสดงความเป็นตัวตนออกมาผ่านกิจกรรมต่างๆ ในโครงการนี้ด้วย

งบประมาณ : ๔๔๘,๐๐๐.- บาท





การติดตามและประเมินผลโครงการตามประเด็นยุทธศาสตร์ที่ ๓
ฝ่ายวิจัยและประเมินผล กองยุทธศาสตร์และงบประมาณ
วันที่ ๑๒ - ๑๖ เมษายน พ.ศ. ๒๕๖๕
ณ วัดปรงสนุก ต.เวียงเหนือ และ ศาลเจ้าแม่สุชาดา ต.พิชัย อ.เมือง จ.ลำปาง

ชื่อโครงการ : โครงการส่งเสริมประเพณีสงกรานต์

รายละเอียดโครงการ : องค์การบริหารส่วนจังหวัดลำปาง ได้เล็งเห็นถึงความสำคัญของวัฒนธรรมและประเพณีของไทย โดยเฉพาะประเพณีสงกรานต์ ซึ่งถือเป็นประเพณีที่มีความสำคัญกับประชาชนชาวไทย เนื่องจากเป็นประเพณีที่มีความเก่าแก่และช้านาน โดยองค์การบริหารส่วนจังหวัดลำปางได้ร่วมกับส่วนราชการจัดงาน “สรงหลวง กลองใหญ่ ปีใหม่เมือง นครลำปาง” ประจำปี ๒๕๖๕ ซึ่งมีกิจกรรมต่างๆ อาทิ การประกวดเทพบุตร เทพธิดาสรงหลวง ขบวนแห่สรงหลวง พิธีอัญเชิญพระเจ้าแก้วดอนเต้า และการแสดงศิลปวัฒนธรรมพื้นบ้าน และงาน “วันพญาวัน สืบสานวัฒนธรรมประเพณี ตามรอยหลวงพ่อกษม เขมโก” ณ ศาลเจ้าแม่สุชาดา โดยมีวัตถุประสงค์เพื่อส่งเสริมประเพณีสงกรานต์ และเพื่อเป็นการอนุรักษ์ศิลปวัฒนธรรมพื้นบ้านล้านนา รวมถึงเป็นการส่งเสริมภูมิปัญญาท้องถิ่น อัตลักษณ์ทางวัฒนธรรมของท้องถิ่นจังหวัดลำปาง

งบประมาณ : ๓๖๙,๐๐๐.- บาท





การติดตามและประเมินผลโครงการตามประเด็นยุทธศาสตร์ที่ ๓
ฝ่ายวิจัยและประเมินผล กองยุทธศาสตร์และงบประมาณ
เดือน กรกฎาคม - กันยายน พ.ศ ๒๕๖๕ พื้นที่ ๑๓ อำเภอในจังหวัดลำปาง

ชื่อโครงการ : โครงการบริการทางการแพทย์ฉุกเฉิน (E.M.S) จังหวัดลำปาง

รายละเอียดโครงการ : โครงการบริการทางการแพทย์ฉุกเฉิน (E.M.S) จังหวัดลำปางจัดขึ้นโดยมีวัตถุประสงค์เพื่อให้ความรู้เกี่ยวกับหลักการปฐมพยาบาล และช่วยฟื้นคืนชีพเบื้องต้นได้อย่างถูกต้องแก่บุคลากร เมื่อได้รับอุบัติเหตุ จะได้รับการช่วยเหลือให้ทันท่วงที ซึ่งจะช่วยลดความสูญเสียและความพิการได้ นอกจากนี้ผู้เข้าร่วมโครงการมีความรู้ความเข้าใจในการใช้เครื่องกระตุ้นหัวใจอัตโนมัติในการช่วยเหลือผู้ที่เจ็บป่วยที่ฉุกเฉินได้ อีกทั้งยังนำความรู้ที่ได้รับไปปรับใช้ประโยชน์ในการช่วยเหลือผู้อื่นได้อีกด้วย ซึ่งการจัดโครงการในครั้งนี้ได้สอดคล้องกับนโยบายของรัฐบาลที่ให้ความสำคัญสูงสุดต่อการรักษาชีวิตคนในทุกภาวะที่วิกฤตฉุกเฉิน เพื่อให้สามารถช่วยเหลือชีวิตให้รอดจากอุบัติเหตุได้

งบประมาณ : ๓๗๑,๘๕๖.- บาท





การติดตามและประเมินผลโครงการตามประเด็นยุทธศาสตร์ที่ ๓
ฝ่ายวิจัยและประเมินผล กองยุทธศาสตร์และงบประมาณ
วันที่ ๔- ๙ กรกฎาคม พ.ศ. ๒๕๖๕ ณ โรงแรมบุษย์น้ำทอง อ.เมือง จ.ลำปาง

ชื่อโครงการ : โครงการอบรมส่งเสริมการจัดการสวัสดิการชุมชนจังหวัดลำปาง

รายละเอียดโครงการ : องค์การบริหารส่วนจังหวัดลำปาง ได้เล็งเห็นถึงความสำคัญของการสร้างความเข้มแข็งในชุมชน จึงได้จัดทำโครงการอบรมส่งเสริมการจัดการสวัสดิการชุมชนจังหวัดลำปาง ซึ่งมีความสอดคล้องกับนโยบายของรัฐบาลในการสร้างความเข้มแข็งจากฐานราก การสร้างพลังชุมชน การสร้างเครือข่ายชุมชนที่เข้มแข็ง เน้นส่งเสริมการสนับสนุนให้ประชาชนทุกภาคส่วนมีส่วนร่วมในกระบวนการตัดสินใจ โดยเริ่มจากการเปิดโอกาสให้ประชาชนได้แสดงความคิดเห็นที่เป็นประโยชน์ต่อการพัฒนาคุณภาพชีวิตของชุมชนชาวลำปาง นอกจากนี้ยังส่งเสริมให้กองทุนสวัสดิการชุมชนในจังหวัดลำปางมีระบบการบริหารจัดการที่ดีตามหลักธรรมาภิบาล มีการบริหารจัดการกองทุนสวัสดิการชุมชนได้ดี มีขวัญกำลังใจ นำไปสู่การมีชุมชนที่มีความเข้มแข็ง ลดการพึ่งพารัฐและทรัพยากรภายนอก

งบประมาณ : ๔๓๖,๘๒๗.- บาท





การติดตามและประเมินผลโครงการตามประเด็นยุทธศาสตร์ที่ ๓
ฝ่ายวิจัยและประเมินผล กองยุทธศาสตร์และงบประมาณ
วันที่ ๓ - ๕ สิงหาคม ๒๕๖๕ ณ อาคารอเนกประสงค์ องค์การบริหารส่วนจังหวัดลำปาง

ชื่อโครงการ : โครงการส่งเสริมกิจกรรมเพื่อเด็กและเยาวชนด้านวิทยาศาสตร์ เทคโนโลยีและสิ่งแวดล้อม

รายละเอียดโครงการ : องค์การบริหารส่วนจังหวัดลำปาง ร่วมกับศูนย์วิทยาศาสตร์เพื่อการศึกษาลำปาง ได้จัดงาน “Science Park Variety” ภายใต้โครงการส่งเสริมกิจกรรมเพื่อเด็ก เยาวชน ด้านวิทยาศาสตร์ เทคโนโลยี และสิ่งแวดล้อม โดยมีวัตถุประสงค์เพื่อให้เด็กและเยาวชนได้มีพื้นที่ในการแสดงทักษะความสามารถและกระบวนการคิดทางด้านวิทยาศาสตร์อย่างเป็นระบบจากกิจกรรมและเพื่อเป็นการเปิดโอกาสทางการศึกษาหาประสบการณ์จริง รวมถึงเป็นการสร้างแรงบันดาลใจ เพิ่มพูนทักษะทางวิทยาศาสตร์ เทคโนโลยีและนวัตกรรมใหม่ๆ ให้กับเด็กและเยาวชน

งบประมาณ : ๔๑๘,๘๐๐.- บาท





การติดตามและประเมินผลโครงการตามประเด็นยุทธศาสตร์ที่ ๓
ฝ่ายวิจัยและประเมินผล กองยุทธศาสตร์และงบประมาณ
วันที่ ๑๒ - ๑๓ สิงหาคม พ.ศ. ๒๕๖๕
ณ ศูนย์วัฒนธรรมไทลื้อ ตำบลกล้วยแพะ อำเภอเมืองลำปาง จังหวัดลำปาง

ชื่อโครงการ : โครงการสืบสานศิลปะ วัฒนธรรมไทลื้อ

รายละเอียดโครงการ : โครงการสืบสานศิลปะ วัฒนธรรมไทลื้อ เป็นโครงการที่ให้ความสำคัญกับชาวไทลื้อ ซึ่งเป็นกลุ่มชาติพันธุ์ที่อาศัยอยู่ในพื้นที่ในจังหวัดลำปางมาอย่างยาวนาน โดยมีการส่งเสริมให้ เด็ก เยาวชน ประชาชน บุคคลทั่วไปได้ร่วมกันสืบสานอนุรักษ์ วัฒนธรรม ขนบธรรมเนียมประเพณีอันดีงามของชาวไทลื้อ และเพื่อเป็นการเผยแพร่วิถีชีวิตการเป็นอยู่ของชาวไทลื้อให้กับบุคคลทั่วไป นอกจากนี้ยังสื่อเพื่อให้รู้ถึงคุณค่าของประวัติศาสตร์ไทลื้อที่มีมาอย่างช้านาน นอกจากนี้ยังส่งเสริมการสร้างภาคภูมิใจการปลูกฝังจิตสำนึกในการรักษาศิลปะ วัฒนธรรม ขนบธรรมเนียมประเพณีและยังเป็นการส่งเสริมเศรษฐกิจการท่องเที่ยวเชิงวัฒนธรรม เพื่อกระตุ้นเศรษฐกิจในชุมชน เกิดการสร้างงาน สร้างอาชีพ ยกระดับความเป็นอยู่ในชุมชนให้ดียิ่งขึ้นต่อไป

งบประมาณ : ๔๙๙,๐๐๐.- บาท





การติดตามและประเมินผลโครงการตามประเด็นยุทธศาสตร์ที่ ๓
ฝ่ายวิจัยและประเมินผล กองยุทธศาสตร์และงบประมาณ
วันที่ ๑๖ - ๒๗ สิงหาคม ๒๕๖๕ ณ ห้องประชุมชั้น ๑ องค์การบริหารส่วนจังหวัดลำปาง

ชื่อโครงการ : โครงการตามรอยพระยุคลบาท “ศาสตร์ของพระราชา” ระดับอำเภอ จังหวัดลำปาง

รายละเอียดโครงการ : โครงการตามรอยพระยุคลบาท “ศาสตร์ของพระราชา” ระดับอำเภอ จังหวัดลำปาง มีวัตถุประสงค์ในการส่งเสริมให้ประชาชนมีความรู้ในเรื่องศาสตร์พระราชาด้วยหลักปรัชญาเศรษฐกิจพอเพียง ของในหลวงรัชการที่ ๙ โดยนำหลักศาสตร์พระราชามาปรับใช้ซึ่งจะช่วยให้เกิดความสมดุลทั้ง ๔ ด้าน ได้แก่ ด้านเศรษฐกิจ สังคม สิ่งแวดล้อม และด้านวัฒนธรรม นำมาสู่การพึ่งพาตนเอง มีภูมิคุ้มกันอยู่ดีมีสุข อีกทั้งยังส่งเสริมให้นำหลักการดังกล่าวไปสู่การปฏิบัติจริง นำมาขับเคลื่อนเพื่อประโยชน์ส่วนรวม นอกจากนี้ยังให้ประชาชนเกิดการแลกเปลี่ยนเรียนรู้ร่วมกัน เพื่อให้เกิดผลในการดำเนินชีวิตประจำวันและถ่ายทอดองค์ความรู้ศาสตร์พระราชาสู่ชุมชน ทำให้ชุมชนเกิดความเข้มแข็ง สามารถพึ่งพาตนเองได้

งบประมาณ : ๒,๔๗๖,๙๕๐.-บาท





การติดตามและประเมินผลโครงการตามประเด็นยุทธศาสตร์ที่ ๓

ฝ่ายวิจัยและประเมินผล กองยุทธศาสตร์และงบประมาณ

ครั้งที่ ๑ วันที่ ๒๕ สิงหาคม พ.ศ. ๒๕๖๕ ณ โรงเรียนทุ่งกว่าวิทยาคม อ.เมืองปาน จ.ลำปาง

ครั้งที่ ๒ วันที่ ๒๖ สิงหาคม พ.ศ. ๒๕๖๕ ณ โรงเรียนเมืองปานวิทยา อ.เมืองปาน จ.ลำปาง

ชื่อโครงการ : โครงการป้องกันและแก้ไขปัญหาการมีเพศสัมพันธ์ ก่อนวัยอันควร

รายละเอียดโครงการ : โครงการป้องกันและแก้ไขปัญหาการมีเพศสัมพันธ์ก่อนวัยอันควร จัดขึ้นโดยมีวัตถุประสงค์เพื่อส่งเสริมให้เยาวชนมีความรู้ความเข้าใจเกี่ยวกับเพศศึกษา โรคติดต่อทางเพศสัมพันธ์และการป้องกันการตั้งครรภ์ไม่พร้อม และให้เยาวชนได้เข้ามามีส่วนร่วมในการแสดงความคิดเห็น พร้อมเสนอวิธีการแก้ไขปัญหาการป้องกันโรคติดต่อทางเพศสัมพันธ์ การป้องกันการตั้งครรภ์ไม่พร้อม ทำให้มีทางออกในการแก้ไขปัญหาและสามารถป้องกันได้ นอกจากนี้ยังเป็นการรณรงค์ให้เยาวชนในสถานศึกษาที่เข้าร่วมการอบรม นำความรู้ที่ได้รับไปส่งต่อความรู้ให้กับสถานศึกษาของตน ให้เกิดความตระหนักรู้เกี่ยวกับปัญหาเรื่องเพศโรคติดต่อทางเพศสัมพันธ์ และการป้องกันการตั้งครรภ์ไม่พร้อม ซึ่งนอกจากจะได้รับความรู้ผ่านทางกิจกรรมแล้วยังได้รับคำปรึกษาจากผู้เชี่ยวชาญทางด้านเพศศึกษาอีกด้วย

งบประมาณ : ๓๐๒,๔๔๗.๕๐.- บาท





การติดตามและประเมินผลโครงการตามประเด็นยุทธศาสตร์ที่ ๓
ฝ่ายวิจัยและประเมินผล กองยุทธศาสตร์และงบประมาณ
วันที่ ๑๐ กันยายน พ.ศ. ๒๕๖๕ ณ หอประชุมดอนเปียง
โรงเรียนวอแก้ววิทยา อ.ห้างฉัตร จ.ลำปาง

ชื่อโครงการ : โครงการส่งเสริมคุณธรรม จริยธรรม เด็กและเยาวชนของจังหวัดลำปาง (โตไปไม่โกง)

รายละเอียดโครงการ : ข้อมูลจากองค์กรโปร่งใสสากล (IT) พบว่า สถานการณ์ทุจริตทั่วโลกมีแนวโน้มเพิ่มสูงขึ้น โดยเฉพาะอย่างยิ่งในประเทศไทยที่มีอัตราการคอร์รัปชันเพิ่มขึ้น จึงเป็นที่มาของโครงการส่งเสริมคุณธรรม จริยธรรม เด็กและเยาวชนของจังหวัดลำปาง (โตไปไม่โกง) จัดขึ้นโดยมีวัตถุประสงค์เพื่อให้เด็กและเยาวชนของโรงเรียนวอแก้วและโรงเรียนที่เข้าร่วมโครงการฯ ได้รับการปลูกฝังทัศนคติและค่านิยมที่ดี ไม่ยอมรับการทุจริตคอร์รัปชันทุกรูปแบบ และสามารถนำไปปฏิบัติในชีวิตประจำวันได้ อีกทั้งยังส่งเสริมกระบวนการคิด การมีวินัย ความซื่อสัตย์สุจริต และมีจิตสาธารณะ เต็มโตไปเป็นผู้ใหญ่ที่มีคุณภาพ นอกจากนี้ยังเป็นการสร้างเครือข่าย ป้องกันการทุจริตในโรงเรียน และสร้างสังคมที่มีความปลอดภัยจากการทุจริตคอร์รัปชันทุกรูปแบบ

งบประมาณ : ๖๙,๔๙๓.- บาท





การติดตามและประเมินผลโครงการตามประเด็นยุทธศาสตร์ที่ ๓

ฝ่ายวิจัยและประเมินผล กองยุทธศาสตร์และงบประมาณ

วันที่ ๑๕ กันยายน พ.ศ. ๒๕๖๕

ณ ลานกิจกรรมเวทีโดม องค์การบริหารส่วนจังหวัดลำปาง

ชื่อโครงการ : มหกรรมสวัสดิการชุมชนเพื่อคนลำปาง ภายใต้โครงการส่งเสริมการจัดสวัสดิการชุมชนจังหวัดลำปาง

รายละเอียดโครงการ : มหกรรมสวัสดิการชุมชนเพื่อคนลำปาง ภายใต้โครงการส่งเสริมการจัดสวัสดิการชุมชนจังหวัดลำปาง จัดทำขึ้นเพื่อให้สอดคล้องกับนโยบายของรัฐบาลด้านการพัฒนาสร้างความเข้มแข็งจากฐานรากในการจัดสวัสดิการชุมชน เพื่อให้ประชาชนสามารถรวมกลุ่มจัดสวัสดิการสังคมเบื้องต้นให้แก่ชุมชนของตนเองได้มีการบริหารจัดการกองทุนสวัสดิการที่ดี นำไปสู่การมีความเข้มแข็ง ลดการพึ่งพารัฐ และทรัพยากรจากภายนอก อีกทั้งยังยกระดับกองทุนสวัสดิการชุมชนระดับตำบลให้เป็นต้นแบบระดับอำเภอ ทั้ง ๑๓ อำเภอ และระดับจังหวัด ขยายต้นแบบสู่กองทุนสวัสดิการชุมชนอื่น ส่งเสริมให้ประชาชนมีความรู้ ความสามารถในการจัดสวัสดิการสังคมชุมชนจังหวัดลำปางให้มีความเข้มแข็งอีกด้วย

งบประมาณ : ๘๘๔,๒๐๔.- บาท





การติดตามและประเมินผลโครงการตามประเด็นยุทธศาสตร์ที่ ๔
ฝ่ายวิจัยและประเมินผล กองยุทธศาสตร์และงบประมาณ
วันที่ ๒๖ - ๒๗ กุมภาพันธ์ พ.ศ. ๒๕๖๕
ณ สวนสาธารณะหนองกระทิง ตำบลบ่อแฮ้ว อำเภอเมืองลำปาง จังหวัดลำปาง

ชื่อโครงการ : โครงการ Lamphang Coffee Fest

รายละเอียดโครงการ : เนื่องด้วยจังหวัดลำปางมีการเพาะปลูกกาแฟเป็นจำนวนมาก และกาแฟเป็นผลิตภัณฑ์ที่โดดเด่นของจังหวัดลำปาง จึงทำให้เกิดโครงการ “Lamphang Coffee Fest” ขึ้นโดยมีวัตถุประสงค์เพื่อส่งเสริมการท่องเที่ยวเชิงเกษตร ซึ่งนำการเชื่อมโยงกับวัฒนธรรมการบริโภคกาแฟ และวิถีชุมชนในพื้นที่เพาะปลูกกาแฟของจังหวัดลำปาง อีกทั้งยังส่งเสริมเกษตรกรผู้เพาะปลูกกาแฟให้มีทักษะ มีความรู้ในการพัฒนาผลผลิต การแปรรูปกาแฟ เป็นต้น นอกจากนี้ยังส่งเสริมการท่องเที่ยวของจังหวัดลำปาง เพื่อเป็นการกระตุ้นเศรษฐกิจให้เกิดการกระจายรายได้เข้าสู่ชุมชน เกิดการจ้างงาน สร้างอาชีพให้กับผู้ทำธุรกิจเกี่ยวกับกาแฟ และเป็นการนำเสนอผลิตภัณฑ์กาแฟของลำปางให้เป็นหนึ่งในตัวเลือกของการมาท่องเที่ยวของนักท่องเที่ยวอีกด้วย

งบประมาณ : ๒๙๘,๐๐๐.- บาท





การติดตามและประเมินผลโครงการตามประเด็นยุทธศาสตร์ที่ ๔
ฝ่ายวิจัยและประเมินผล กองยุทธศาสตร์และงบประมาณ
วันที่ ๔ - ๖ มีนาคม พ.ศ. ๒๕๖๕
หมู่บ้านป่าเหมี้ยง หมู่ที่ ๗ ตำบลแจ้ซ้อน อำเภอเมืองปาน จังหวัดลำปาง

ชื่อโครงการ : โครงการส่งเสริมการท่องเที่ยว เทศกาลดอกเสี้ยวบาน บ้านป่าเหมี้ยง

รายละเอียดโครงการ : โครงการส่งเสริมการท่องเที่ยว “เทศกาลดอกเสี้ยวบาน บ้านป่าเหมี้ยง” จัดขึ้นโดยมีวัตถุประสงค์เพื่อประชาสัมพันธ์และเผยแพร่แหล่งท่องเที่ยวในจังหวัดลำปาง รวมไปถึงเส้นทางท่องเที่ยวทางธรรมชาติและผลิตภัณฑ์สินค้าในชุมชนบ้านป่าเหมี้ยง อำเภอเมืองปาน จังหวัดลำปาง ให้เป็นที่รู้จักอย่างแพร่หลาย ทั้งนี้ เพื่อตอบสนองนโยบายการส่งเสริมการท่องเที่ยวของรัฐในด้านการพัฒนาแหล่งท่องเที่ยวที่ส่งเสริมการอนุรักษ์ศิลปวัฒนธรรม และสิ่งแวดล้อมในแนวทางการพัฒนาการท่องเที่ยวแบบยั่งยืนคงไว้ซึ่งมรดกทางวัฒนธรรมของชาติ นอกจากนี้ยังส่งเสริมให้คนในท้องถิ่นเกิดความรู้สึกรักและหวงแหนศิลปวัฒนธรรม ประเพณี วิถีชีวิต ตลอดจนภูมิปัญญาท้องถิ่น ซึ่งภายในงานได้จัดกิจกรรมการแสดงดนตรีพื้นบ้าน การจำหน่ายสินค้า OTOP และการแสดงวัฒนธรรมพื้นบ้านของชาวบ้านป่าเหมี้ยงอีกด้วย

งบประมาณ : ๓๐๐,๐๐๐.- บาท





การติดตามและประเมินผลโครงการตามประเด็นยุทธศาสตร์ที่ ๔
ฝ่ายวิจัยและประเมินผล กองยุทธศาสตร์และงบประมาณ
เดือน พฤษภาคม – กรกฎาคม พ.ศ. ๒๕๖๕
แหล่งท่องเที่ยวทั้ง ๑๓ อำเภอ จังหวัดลำปาง

ชื่อโครงการ : โครงการจัดทำวิดิทัศน์แนะนำแหล่งท่องเที่ยวจังหวัดลำปาง

รายละเอียดโครงการ : จังหวัดลำปางมีอำเภอจำนวนทั้งหมด ๑๓ อำเภอ แต่ละอำเภอมีสถานที่ท่องเที่ยวที่มีความสวยงามโดดเด่น และเป็นที่รู้จักอย่างแพร่หลาย องค์การบริหารส่วนจังหวัดลำปางจึงจัดทำโครงการจัดทำวิดิทัศน์แนะนำแหล่งท่องเที่ยวจังหวัดลำปางขึ้น โดยมีวัตถุประสงค์ในการใช้เป็นสื่อในการเผยแพร่และประชาสัมพันธ์แหล่งท่องเที่ยวของจังหวัดลำปางทั้ง ๑๓ อำเภอ ซึ่งมีความสอดคล้องกับนโยบายของรัฐในการส่งเสริมการท่องเที่ยว โดยเน้นการท่องเที่ยวให้เป็นอุตสาหกรรมด้านเศรษฐกิจ เพื่อมุ่งสู่การเป็นแหล่งท่องเที่ยวคุณภาพพระดั่งขั้นนำของโลก มีการเจริญเติบโต ความเป็นไทย และการกระจายรายได้เข้าสู่ชุมชน เกิดการสร้างงาน สร้างอาชีพจากระดับฐานรากสู่ระดับสากลต่อไป

งบประมาณ : ๔๙๖,๐๐๐.- บาท

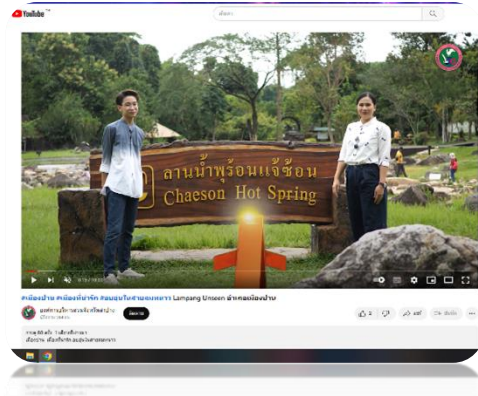
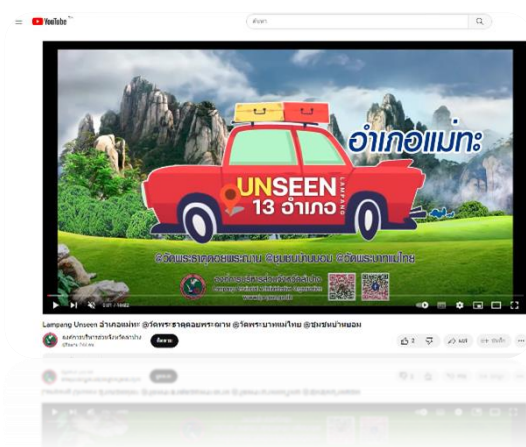
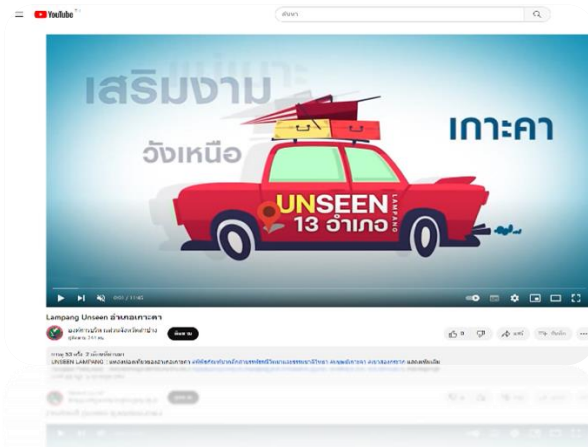



การติดตามและประเมินผลโครงการตามประเด็นยุทธศาสตร์ที่ ๔
ฝ่ายวิจัยและประเมินผล กองยุทธศาสตร์และงบประมาณ
วันที่ ๑๓ - ๑๕ พฤษภาคม พ.ศ. ๒๕๖๕
ณ ลานกิจกรรม บ้านแม่แจ่ม หมู่ ๑ ตำบลแจ้ซ้อน อำเภอเมืองปาน จังหวัดลำปาง

ชื่อโครงการ : โครงการส่งเสริมการท่องเที่ยว “แม่แจ่ม แจ่มแต่นา”

รายละเอียดโครงการ : โครงการส่งเสริมการท่องเที่ยว “แม่แจ่ม แจ่มแต่นา” จัดทำขึ้นเพื่อเป็นการประชาสัมพันธ์แหล่งท่องเที่ยวของจังหวัดลำปางให้เป็นที่รู้จักแพร่หลาย และส่งเสริมการท่องเที่ยวเชิงวัฒนธรรมและปลูกฝังจิตสำนึกให้ประชาชนในท้องถิ่นเกิดความรู้สึกรัก ห่วงแหน ศิลปวัฒนธรรมประเพณี วิถีชีวิต ตลอดจนภูมิปัญญาท้องถิ่น และเพื่อเป็นการกระตุ้นเศรษฐกิจด้านการท่องเที่ยวของจังหวัดลำปาง นอกจากนี้ยังส่งเสริมการสร้างงานสร้างอาชีพให้กับคนในชุมชนให้มีความเป็นอยู่ที่ดีขึ้น ตลอดจนการส่งเสริมให้คนในชุมชนร่วมกันอนุรักษ์สิ่งแวดล้อมในพื้นที่ของตนอีกด้วย

งบประมาณ : ๓๐๐,๐๐๐.- บาท





การติดตามและประเมินผลโครงการตามประเด็นยุทธศาสตร์ที่ ๔
ฝ่ายวิจัยและประเมินผล กองยุทธศาสตร์และงบประมาณ
วันที่ ๑๐ กันยายน พ.ศ. ๒๕๖๕
ณ ตำบลแจ้ซ้อน อำเภอเมืองปาน จังหวัดลำปาง

ชื่อโครงการ : โครงการศึกษาวิจัยพืชสมุนไพรพื้นถิ่น และส่งเสริมอาชีพราษฎรดอนดอยลังกา ตำบลแจ้ซ้อน อำเภอเมืองปาน จังหวัดลำปาง

รายละเอียดโครงการ : โครงการศึกษาวิจัยพืชสมุนไพรพื้นถิ่น และส่งเสริมอาชีพราษฎรดอนดอยลังกาเป็นโครงการที่มีวัตถุประสงค์ในการศึกษา กระบวนการแปรรูปสมุนไพรโดยใช้เทคโนโลยีพลังงานทดแทนและพัฒนาผลิตภัณฑ์สมุนไพรพื้นถิ่นดอยลังกาที่มีอัตลักษณ์ต้นแบบพื้นถิ่นเฉพาะดอยลังกา และสามารถพัฒนาต่อยอดให้เป็นผลิตภัณฑ์ชุมชน มีช่องทางการตลาด เพื่อเป็นการสร้างอาชีพ สร้างรายได้ให้กับประชาชนในชุมชน อีกทั้งยังศึกษาแนวทางในการพัฒนาชุมชนดอยลังกาให้เป็นชุมชนต้นแบบการท่องเที่ยวเชิงสุขภาพด้านสมุนไพรอีกด้วย นอกจากนี้ยังศึกษาเพื่อสำรวจ และรวบรวมข้อมูลพืชสมุนไพรพื้นถิ่นดอยลังกาสามารถนำไปใช้เป็นแหล่งข้อมูลในการพัฒนาเป็นแหล่งเรียนรู้ต้นแบบเรื่องสมุนไพรของจังหวัดลำปางได้ โดยวันที่ ๑๐ กันยายน พ.ศ. ๒๕๖๕ คณะกรรมการติดตามและประเมินผลแผนพัฒนาองค์การบริหารส่วนจังหวัดลำปาง ได้มอบหมายให้คณะอนุกรรมการติดตามและประเมินผลแผนพัฒนาองค์การบริหารส่วนจังหวัดลำปางออกติดตามความก้าวหน้าการดำเนินโครงการศึกษาวิจัยพืชสมุนไพรพื้นถิ่นและส่งเสริมอาชีพราษฎรดอนดอยลังกา ประจำปีงบประมาณ พ.ศ.๒๕๖๕ ณ ตำบลแจ้ซ้อน อำเภอเมืองปาน จังหวัดลำปาง

งบประมาณ : ๒,๙๕๐,๐๐๐.- บาท





การติดตามและประเมินผลโครงการตามประเด็นยุทธศาสตร์ที่ ๕
ฝ่ายวิจัยและประเมินผล กองยุทธศาสตร์และงบประมาณ
วันที่ ๒๙ มิถุนายน พ.ศ. ๒๕๖๕
เทศบาลเมืองแม่เหิยะ ตำบลแม่เหิยะ อำเภอเมือง จังหวัดเชียงใหม่

ชื่อโครงการ : โครงการฝึกอบรมสัมมนาและศึกษาดูงาน เพื่อเพิ่มประสิทธิภาพผู้ปฏิบัติงานของบุคลากร
องค์การบริหารส่วนจังหวัดลำปาง หลักสูตร Smart City (การพัฒนาเมืองอัจฉริยะ)

รายละเอียดโครงการ : โครงการฝึกอบรมสัมมนาและศึกษาดูงาน เพื่อเพิ่มประสิทธิภาพผู้ปฏิบัติงานของบุคลากร
องค์การบริหารส่วนจังหวัดลำปาง หลักสูตร Smart City (การพัฒนาเมืองอัจฉริยะ) จัดทำขึ้น โดยมีวัตถุประสงค์
เพื่อให้ผู้เข้าอบรม มีความรู้ ความเข้าใจถึงการนำเทคโนโลยีมาประยุกต์ใช้กับการปฏิบัติงานราชการ เพื่อตอบสนอง
การบริการสาธารณะให้มีความรู้กับประชาชนได้อย่างมีประสิทธิภาพ รวมไปถึงสามารถพัฒนานวัตกรรมสมัยใหม่
เพื่อนำมาปรับใช้ในการปฏิบัติราชการ รองรับการพัฒนาเมืองอัจฉริยะได้ในอนาคต

งบประมาณ : ๙๕,๐๙๐.๑๙.- บาท





" ลำปางยุคใหม่ โปร่งใส สร้างสรรค์ เท่าทัน เท่าเทียม "



ฝ่ายวิจัยและประเมินผล กองยุทธศาสตร์และงบประมาณ
องค์การบริหารส่วนจังหวัดลำปาง ๖๒๑ ม.๒ ต.ศาลา อ.เกาะคา จ.ลำปาง ๕๒๑๓๐
โทรศัพท์ ๐-๕๔๒๓-๗๖๐๐ , โทรสาร ๐-๕๔๒๓-๗๖๒๔
E-MAIL SARABAN@LP-PAO.GO.TH WWW.LP-PAO.GO.TH

  องค์การบริหารส่วนจังหวัดลำปาง  